

第3次笛吹市総合計画 前期実施計画

第3期笛吹市総合戦略

令和8年度 - 令和11年度



目次

第3次笛吹市総合計画 前期実施計画

第1章 基本的な考え方	1
1 計画の目的	1
2 計画の構成と期間	1
3 総合戦略との一体的な策定	1
4 計画の評価	1
5 市の将来像	2
6 基本目標	2
7 SDGsとの関係	3
第2章 事業実施方針及び重点事業	5
1 事業実施方針について	5
2 重点事業について	6
基本目標1 幸せ実感 ころ豊かに暮らせるまち	6
基本目標2 幸せ実感 にぎわいあふれるまち	10
基本目標3 幸せ実感 100年続くまち	12
第3章 施策別事業計画	15
基本目標1 幸せ実感 ころ豊かに暮らせるまち	15
施策1 「笛吹こどもまんなか」みんなで育むまちづくり	15
施策2 誰もが安心して生き生きと暮らせるまちづくり	20
施策3 自分らしく学び活躍できるまちづくり	28
基本目標2 幸せ実感 にぎわいあふれるまち	37
施策1 豊かな地域資源を活かした観光のまちづくり	37
施策2 実り豊かなブランド農林業づくり	40
施策3 地域経済が循環するまちづくり	44
施策4 移住・定住を促す魅力的なまちづくり	46
基本目標3 幸せ実感 100年続くまち	49
施策1 防災新時代、命を守るまちづくり	49
施策2 魅力ある土地利用を推進するまちづくり	54
施策3 人と環境に優しい快適なまちづくり	57
施策4 みんなで創る共生と協働のまちづくり	62
施策5 将来を見据えた行財政づくり	65
第4章 計画体系図	69
第5章 Well-being指標	70

第3期笛吹市総合戦略

第1章 総論	71
1 総合戦略とは	71
2 本計画の趣旨	71
3 計画期間	71
4 計画の目標と取組分野	71
5 戦略全体のつながり	72
6 取組の内容と目標値の設定	73
第2章 基本目標ごとの取組の内容と重要業績成果目標（KPI）	74
基本目標1 「こどもまんなか社会」を地域全体で実現するまち	74
基本目標2 子供たちが安心して学び、成長できるまち	75
基本目標3 新しいひとの流れをつくり、移住・定住を促す魅力的なまち	76
基本目標4 災害時でも安心して過ごすことができるまち	77
基本目標5 多世代が交流し、にぎわいあふれる、地域経済が循環するまち	78
基本目標6 デジタルなどの活用により、便利で簡単に行政手続きができるまち	79
参 考	80
人口の現状	80
将来推計と目標人口	81
令和2年と令和42年の人口ピラミッドの比較	82
成果指標（KPIを含む）一覧	83

第3次笛吹市総合計画 前期実施計画

第1章 基本的な考え方

1 計画の目的

この実施計画は、第3次笛吹市総合計画基本構想で掲げた市の将来像「ハートフルタウン笛吹～優しさあふれるまち～」の実現に向け、計画的で効果的な行政運営を実現するため、優先的、重点的に取り組む具体的な事業を明らかにするものです。

2 計画の構成と期間

基本構想の対象期間は、令和8年4月1日から令和16年3月31日までの8年間となっています。

実施計画の計画期間は、基本構想の中間年に当たる令和11年度を基準に前期と後期に分け、令和8年4月1日から令和12年3月31日までの4年間で前期の期間とします。実施計画は、社会経済情勢の変化に迅速に対応できるよう、毎年度見直しを図ります。

3 総合戦略との一体的な策定

本市では、人口減少の克服や地域活性化を目的とした計画として、平成27年10月に「笛吹市まち・ひと・しごと創生総合戦略」を、令和2年3月に「第2期笛吹市まち・ひと・しごと創生総合戦略」を策定し、総合戦略に基づく地方創生の取組を推進してきました。総合戦略の取組は総合計画と方向性を同じくするため、今後は前期実施計画と第3期笛吹市総合戦略、後期実施計画と第4期笛吹市総合戦略を一体的に策定します。

4 計画の評価

市の将来像を実現するために、本計画に基づいて施策・事業を推進します。

また、計画期間を通じて取組の実施状況やその結果を把握するとともに、まちづくりの進捗状況の評価します。評価は、各施策・事務事業の取組の実施によりどのような結果が得られたのか、計画期間の中間年度に実施する市民アンケート結果により、市民からみてどのような成果が得られたのかの2つの視点から指標を用いて行います。さらに、この評価結果を公表し、市政に関する透明性を確保するとともに、計画の見直しを行います。

これら一連の流れにより、将来像実現のためのPDCA(Plan-Do-Check-Action)サイクルを構築します。

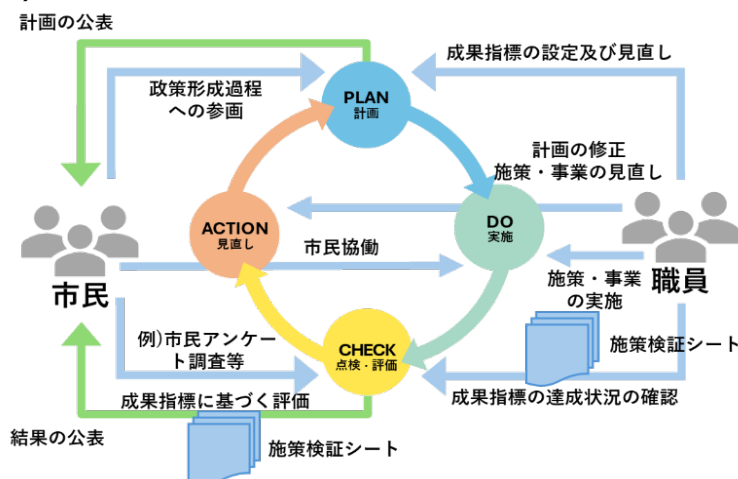

5 市の将来像

本市では、笛吹市に暮らす誰もが幸せを実感し、心にゆとりを持ち、優しさあふれるまちになるという考えの下、平成30年3月に策定した第2次笛吹市総合計画において、市の将来像を「ハートフルタウン笛吹～優しさあふれるまち～」と掲げ、その実現に向けて施策の展開を図ってきました。

市の将来像というのは、市政運営の根幹ともなる部分であり、その実現に向けては、一貫した理念に基づいてこそ効果的に前進させることができるものと考えます。このため、第3次笛吹市総合計画においても、市の将来像「ハートフルタウン笛吹～優しさあふれるまち～」を継承します。

6 基本目標

本市では、市の将来像の実現に当たり、3つの基本目標を定め、取り組んでいきます。

基本目標 1

幸せ実感 ころ豊かに暮らせるまち

安心して子供を産み、子育てできる環境の充実を図るとともに、地域での支え合いを大切に、誰もが住みなれた場所でいきいきと暮らせるまちをつくります。

そして、市民一人ひとりが希望を持ち活躍できる環境を通じて、心身ともに健全で、ころ豊かに暮らし幸せを実感できるまちをつくるため「幸せ実感 ころ豊かに暮らせるまち」を目標とします。

基本目標 2

幸せ実感 にぎわいあふれるまち

豊かな地域資源を活かし、その魅力を広く発信することにより、農業や観光業の活性化を図るとともに、起業の促進や企業誘致を推進し、魅力的な働く場の創出、多様な働き方が展開されるまちをつくります。

そして、国内外の人々が盛んに行き交い、本市の産業が活性化することで幸せを実感できるまちをつくるため「幸せ実感 にぎわいあふれるまち」を目標とします。

基本目標 3

幸せ実感 100年続くまち

市民による主体的な活動の促進と、それを行政が支える体制を構築する中で、市民、団体、事業者、行政が、それぞれの役割を自覚し力を合わせ、ともに考えともに行動し持続可能な地域活動を実現する協働によるまちをつくります。

また、市民ニーズに的確に応えるとともに、引き続き質の高い行政サービスを提供していくため、行財政改革に取り組み、持続可能な財政運営を堅持していきます。

そして、豊かな自然環境と調和した都市としての姿を今後も保ち、災害や犯罪等の不安なく、安全、安心に暮らし続けることができる環境を通じて幸せを実感できるまちをつくるため「幸せ実感 100年続くまち」を目標とします。

7 SDGsとの関係

本市では、第3次笛吹市総合計画で掲げた市の将来像「ハートフルタウン笛吹～優しさあふれるまち～」の実現に向けた取組が、SDGs達成に寄与するものであるという考えの下、本計画で示した各施策に対応するSDGsの目標を示しています。

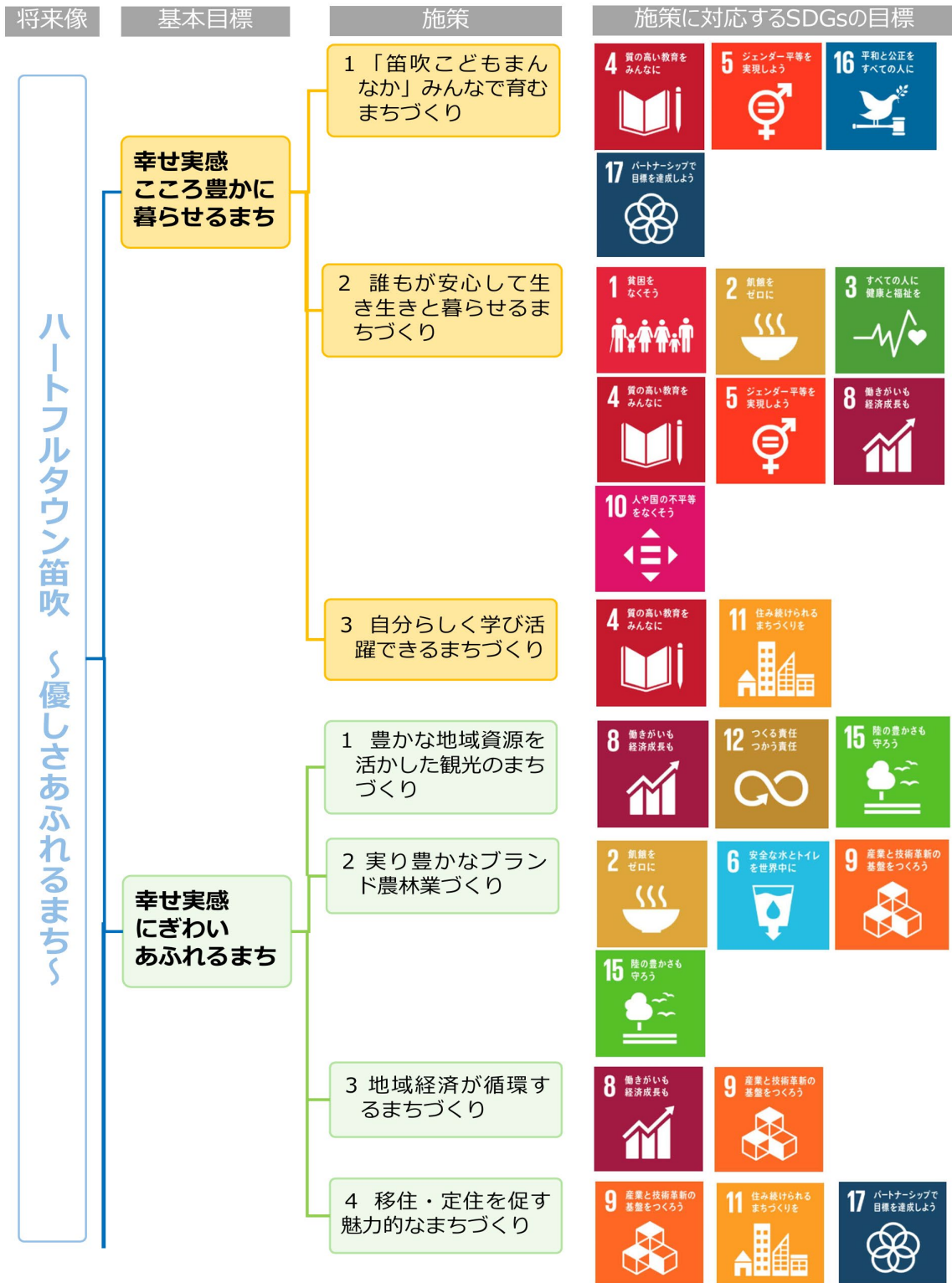

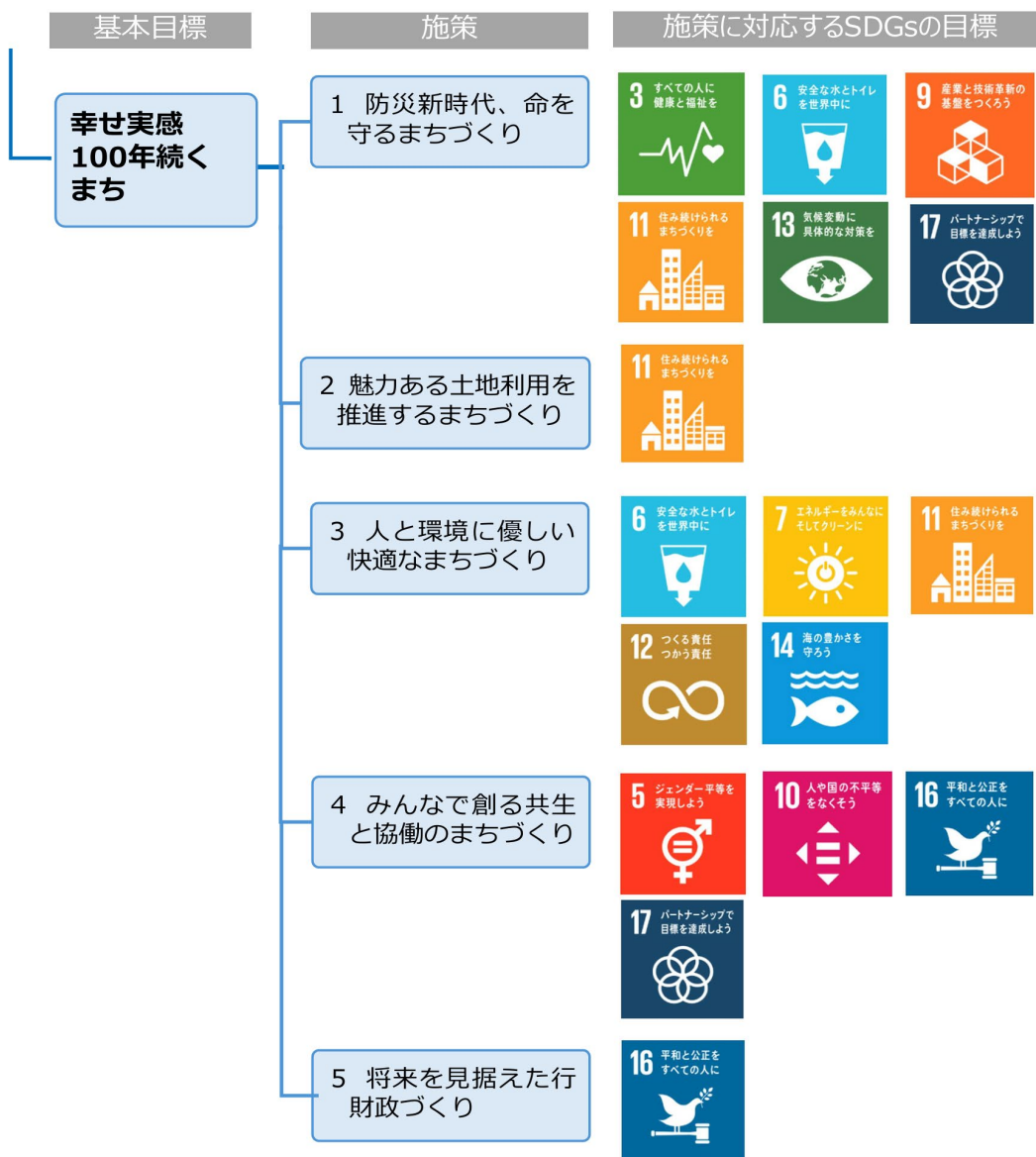

第2章 事業実施方針及び重点事業

1 事業実施方針について

本市が直面する課題は、「人口減少への対応」「『こどもまんなか社会』の実現」「変化する社会と教育」「頻発する大規模自然災害への備え」「変化する経済・産業への対応」「長寿社会の進展と人生100年時代の到来」「『地域共生社会』の推進」「AI技術の進展とDX」「ライフスタイルや価値観の多様化」「公共施設の老朽化と維持管理」と多岐に渡り、それぞれ相互に関連していることから、課題の解決に向けて包括的に取り組む必要があります。

本実施計画は、第3次笛吹市総合計画の基本構想に掲げた市の将来像の実現と、そのための基本目標の達成に向け、12の施策と34の取組の方向性により推進します。

令和8年度においては、228事業の中から、「幸せ実感 ころも豊かに暮らせるまち」では、子育てを支援する事業、安全安心で快適な学習環境を整える事業、心身ともに健康な生活が送れる環境整備と機会を創出する事業など18事業を、「幸せ実感 にぎわいあふれるまち」では、本市の基幹産業である農業、観光の活性化にかかわる事業、雇用の安定化と創出に向けた事業、笛吹市の知名度を上げる事業など8事業を、「幸せ実感 100年続くまち」では、市民の安全と安心のための事業、市民の憩いの場を創出する事業、来庁者の利便性を向上するための事業など13事業の合計39事業を重点事業と選定し事業を展開していきます。

2 重点事業について

令和8年度は、39の重点事業に取り組みます。

基本目標 1

幸せ実感 ころ豊かに暮らせるまち

「笛吹こどもまんなか」みんなで育むまちづくり

小中学校・保育所等給食費及び保育料無償化

【障害福祉課・保育課・教育総務課】

NEW

予算額

607,835 千円

市の最重要課題である人口減少対策をより一層進めていくことが、持続可能な将来を切り拓くことにつながるとの考えの下、子育て支援を一層強化し、誰もが安心して子供を産み、子育てできる環境の充実を図るため、令和8年4月から、市独自で、小中学校及び保育所等の給食費と保育料の恒久的な無償化を行います。

電子母子手帳活用促進事業

【子育て支援課】

予算額

1,677 千円

子育て支援サービスの向上を図るため、令和7年12月に、母子健康手帳の記録機能やプッシュ通知型によるお知らせ配信機能等が充実した電子母子手帳アプリである「母子モ」を導入しました。令和8年度は、母子健康手帳交付日時の予約、妊娠届出書や面談アンケートのデジタル化等のデジタル申請サービス機能の運用を開始するとともに、その活用促進を図ります。

子育て世帯住宅取得支援事業

【企画課】

予算額

57,300 千円

子育て世帯の住宅取得に係る経済的負担を軽減し、若者や子育て世帯の移住定住の促進を図るため、夫婦ともに39歳以下で18歳以下の子を養育している子育て世帯が市内で住宅を取得する場合、住宅取得に係る費用の一部に対して補助金を交付します。

子育て世帯住宅取得補助事業

【企画課】

予算額

41,700 千円

子育て世帯の住宅取得に係る経済的負担を軽減するため、18歳以下の子を養育している世帯で、子育て世帯住宅取得支援事業の要件に合致しない世帯が市内で住宅を取得する場合、補助金30万円を交付します。

やまなしKAITEKI住宅普及促進事業 【企画課】

予算額 12,400 千円

山梨県の「やまなしKAITEKI住宅普及促進事業」を活用し、本市の人口減少対策を推進するため、「やまなしKAITEKI住宅」を建築又は取得するための費用に対して補助金を交付します。

笛吹市こどもの居場所づくり支援事業 【子育て支援課】

NEW

予算額 3,500 千円

全ての子供が安心して過ごせる居場所づくりを推進するため、子供たちに食事の提供や学習支援、体験の提供を行う場を運営する団体に対し、開設準備や運営に係る補助金を交付します。

かすがい西保育所改築事業 【保育課】

予算額 143,709 千円

かすがい西保育所について、施設を改築し、保育環境の充実を図ります。

私立保育所等施設整備事業 【保育課】

予算額 51,424 千円

安全安心な保育環境を確保するため、市内の私立保育園等が行う施設の改修等に対し、国の補助制度に基づく補助金を交付します。

石和第一保育所改築事業 【保育課】

予算額 595,737 千円

石和第一保育所について、施設を改築し、保育環境の充実を図ります。

フリースクール利用支援事業 【学校教育課】

NEW

予算額 2,880 千円

不登校児童生徒のいる家庭の経済的負担を軽減するとともに、不登校児童生徒の学びの機会や居場所の確保につなげるため、フリースクールを利用する小中学生の保護者に利用料を補助します。

自分らしく学び活躍できるまちづくり

社会体育施設整備検討事業 【政策課】

NEW

予算額 7,601 千円

競技レベルの向上に資する施設の整備が求められている現状を踏まえ、市全体を一つの総合運動公園と見立て、社会体育施設を競技特性に応じた専門性の高い施設とするため、整備に向けた検討を進めます。

文化施設整備検討事業 【政策課】

NEW

既存文化施設（青楓美術館、八代郷土館、春日居郷土館・小川正子記念館、旧小林家土蔵）について、特色を活かした中で、笛吹市の歴史、文化、芸術を継承し、市民の生涯学習、地域コミュニティの活性化、そして観光振興に貢献する「魅力的な拠点」としていくことを目指し、具体的な整備について検討します。

山廬施設管理運営事業 【生涯学習課】

NEW

予算額 28,345 千円

日本を代表する俳人「飯田蛇笏」と現代俳句の第一人者「飯田龍太」の生家であり、数多くの文学作品が生み出された「俳句の聖地」とも呼ばれる「山廬」について、新たに市の施設とした中で、後世に引き継ぐとともに、地域の重要な資源として文化振興や観光振興の拠点として活用します。

笛吹市南部学校給食センター建設事業 【教育総務課】

予算額 63,927 千円

御坂学校給食共同調理場、八代学校給食センター、境川小学校調理場及び芦川小学校調理場を統合し、笛吹市南部学校給食センターを建設します。令和8年度は、厨房機器や施設の基本・実施設計を行います。

学校体育館等空調設備整備事業 【教育総務課】

NEW

予算額 24,288 千円

学校体育館等は、教育活動としての利用だけではなく、災害時には地域住民の避難所としての役割も果たします。熱中症による児童生徒の健康被害を防ぐとともに、避難所の生活環境を改善するため、学校体育館等への空調設備の設置を進めます。令和8年度から設備の実設計を行い、令和9年度から順次設置します。

英語力向上推進事業

【学校教育課】

予算額

159,048 千円

国際社会で活躍し、市の未来を拓く人材の育成を図るため、児童生徒の英語力向上に向けた取組を進めます。まずは令和8年4月から市内小中学校に、4年間以上の大学教育に加えて英語教授法を学び、さらに3年間以上語学学校で英語講師としての経験を持つ、質の高いフィリピン人の外国語指導助手(ALT)22人を配置し、児童生徒が日常的に英語でコミュニケーションを取ることができる環境の整備を図ります。今後、課外活動や夏期休業などを活用した特別プログラムなど、市独自の様々な取組を展開していきます。

スポーツツーリズム拠点整備事業

【生涯学習課】

予算額

463,932 千円

石和清流館について、武道競技に関するスポーツツーリズムの拠点として機能整備を行うとともに、災害時の福祉避難所に指定されていることから防災の拠点としての機能も整備します。また、石和清流館を拠点として、アスリートによる武道競技の体験会、小中学校への出前講座を実施するとともに、多様な主体と連携する中で、スポーツツーリズムを推進するための合宿プログラムを開発するなど、市のスポーツ振興、地域交流の活性化や防災力強化を図ります。

基本目標 2

幸せ実感 にぎわいあふれるまち

豊かな地域資源を活かした観光のまちづくり

芦川グリーンロッジ改修事業 【観光商工課】

予算額 148,153 千円

芦川グリーンロッジを新たに周辺の豊かな自然環境を生かした観光や移住定住のきっかけとなる施設として改修します。令和8年度は改修工事を実施し、令和9年度からの供用開始を目指します。

さくら温泉通り歩道整備事業 【土木課】

予算額 99,000 千円

さくら温泉通りの歩道は、ウッドデッキで整備されており、整備から20年が経過し、老朽化していることから、市民や観光客の安全な通行を確保し、賑わいの創出を図るため、歩道の整備を行います。

実り豊かなブランド農林業づくり

収入保険加入補助事業 【農林振興課】

予算額 9,398 千円

農産物の需給変動等の収入減少を補填する収入保険について、加入時のハードルとなっている初期費用の積立金に対し補助制度を設けることで、加入を促進し、農業者の経営安定と市の主要産業の一つである農業振興を図ります。

笛吹市農業塾推進事業 【農林振興課】

予算額 8,400 千円

担い手の確保や安定した農業経営に寄与し、市の主要産業である農業の発展につながるよう、農業者や就農希望者等が抱える諸問題の解決に向けた相談支援及び農業経営や農業技術を学ぶ講習会などを実施します。

地域経済が循環するまちづくり

石橋工業団地基盤整備事業 【観光商工課】

地元雇用の創出や市税の税収確保のため、積極的な企業誘致を進めており、今後既存エリア全体が埋まっていくことが期待される中、立地に関する相談や問合せが多くあることを踏まえ、新たな産業用地を確保するため、エリア拡張の検討を進めます。

空き店舗活用促進補助事業 【観光商工課】

予算額 7,200 千円

空き店舗を利用した新規出店を促進し、地域のにぎわいの創出及び本市のイメージアップを図るため、市内にある空き店舗を利用した飲食店等を開業する事業者に補助金を交付します。

移住・定住を促す魅力的なまちづくり

奨学金返還支援事業 【企画課】

予算額 29,527 千円

若者の移住定住を促進するため、大学を卒業後、市内に居住し奨学金を返還しながら県内で就労している30歳未満の方を対象に、奨学金返還に係る費用の一部を補助します。

結婚新生活支援事業 【企画課】

予算額 13,500 千円

新婚世帯の新生活を支援し、少子化対策及び子育てしやすいまちづくりを推進するため、新婚世帯が市内で新生活を開始する際の家賃や引越費用等の一部に対して補助金を交付します。

ふるさと納税事業 【企画課】

予算額 2,731,138 千円

自主財源の確保とシティプロモーションにつなげるため、ふるさと納税寄附金の寄附額増加に向けた取組を推進します。

防災新時代、命を守るまちづくり

ハザードマップ更新事業

【防災危機管理課】

NEW

予算額

27,649 千円

自然災害に対する防災対策及び被害の軽減に使用することを目的に、笛吹市ハザードマップの更新を行います。また、ハザードマップとは別に作成、配布した「災害発生時の避難方法について」などの防災情報等を、ハザードマップと一体化し、防災ガイドブックとして整備します。

衛星回線導入事業

【防災危機管理課】

NEW

予算額

5,294 千円

激甚災害が発生した際に現状の通信ネットワークが使用できなくなることに備え、災害時における通信回線の確保のため、衛星回線を使用したインターネット回線を導入します。

拠点備蓄倉庫整備事業

【防災危機管理課】

予算額

37,199 千円

旧御坂保健センターを防災拠点備蓄倉庫として使用するため、改修を行います。令和8年度中に屋上防水、外壁、屋内間仕切り、照明等の改修工事を行います。

個別避難計画作成事業

【福祉総務課】

予算額

6,315 千円

避難行動要支援者が発災時又は発災のおそれがある場合に円滑な避難ができるよう、一人一人の避難場所、避難経路、避難方法等をあらかじめ決めておく個別避難計画作成します。

完成した個別避難計画については、区長、民生委員、避難支援等関係者などに配布します。

砂原配水場改築事業

【水道課】

予算額

896,222 千円

砂原配水場については、新山梨環状道路の整備に伴い移転が必要なため、移転と併せて浸水対策を整えた浄水機能と配水機能が一体化した施設として整備を行います。

令和8年度は土木及び建築系工事並びに機械及び電気系工事に着手し、令和10年度に工事の完了を予定しています。

消防本部庁舎改修事業

【消防本部管理課】

予算額

323,960 千円

消防本部庁舎及び訓練棟3棟について、建物や設備の長寿命化を図るため、令和8年度から令和9年度までの2か年で予防保全工事を行います。

魅力ある土地利用を推進するまちづくり**新山梨環状道路関連道路整備事業**

【土木課】

予算額

138,767 千円

市民の安全な通行の確保、利便性の向上を図るため、新山梨環状道路の整備に併せ、計画的に側道を整備します。

人と環境に優しい快適なまちづくり**AIデマンド交通事業**

【企画課】

予算額

100,227 千円

公共交通空白地帯を解消するとともに、高齢者や交通弱者の外出支援及び市民の公共交通における利便性の向上を図るため、AIデマンド交通「のーと笛吹」を運行します。

令和8年4月からは、一宮町、境川町に運行エリアを拡大し、市内全域で運行を開始します。

みさかの湯改修事業

【市民活動支援課】

予算額

785,496 千円

みさかの湯について、令和8年4月から施設を休館し、改修工事に着手します。市民の憩いの場としてだけでなく、観光客にも利用してもらえる施設を目指し、サウナや売店など新たな魅力を加えた改修を行います。

春日居福祉会館（やまゆりの湯）改修事業

【福祉総務課】

予算額

343,615 千円

春日居福祉会館（やまゆりの湯）について、今後も高齢者の健全な憩いの場と心身の健康保持及び福祉の増進を図る施設として継続して活用していくよう、改修工事を実施します。

**石和北小通り・石和郵便局通り
道路改良事業**

【土木課】

予算額 128,302 千円

市街地へのアクセス円滑化と利便性向上を図るため、令和5年度から道路改良に取り組んでいます。

令和8年度は、石和郵便局通りの拡幅に向けた、不動産鑑定業務、用地買収等を進めていきます。

将来を見据えた行財政づくり

入札業務電子化事業

【管財課】

NEW

予算額 2,310 千円

入札事務の効率化や事業者の利便性の向上などを目的に、従来紙によって行っている入札手続きについて、電子入札システムを導入します。

契約業務電子化事業

【管財課】

NEW

予算額 4 千円

契約行為に係る手続きの迅速化や省力化を図るため、従来紙によって行っている契約行為について、インターネット上で締結できるよう電子契約システムを導入します。

第3章 施策別事業計画

基本目標 1

幸せ実感 ころ豊かに暮らせるまち

施策 1

「笛吹子どもまんなか」みんなで育むまちづくり

施策に対応する
主なSDGsの目
標



取組の方向性 (1)

子供の幸せをみんなで支える環境づくり

子供の声を聴き、家庭、学校、地域、関係機関が一体となって、居場所づくりや見守り支援、青少年の健全育成等に取り組み、子供の幸せと健やかな成長をみんなで支える環境づくりを進めます。

【成果指標】

指標	単位	現状値 (令和7年度)	目標値 (令和11年度)
こどもの居場所づくり支援の補助件数	件	17	30

【令和8年度の主な事業の内容と予算】

1 笛吹市こどもの居場所づくり支援事業 (子育て支援課)		NEW	重点
全ての子供が安心して過ごせる居場所づくりを推進するため、子供たちに食事の提供や学習支援、体験の提供を行う場を運営する団体に対し、開設準備や運営に係る補助金を交付します。	事業費(千円) 国庫支出金 財源内 県支出金 地方債 訳 その他 一般財源	3,500 2,333 1,167	
2 かすがい西保育所改築事業 (保育課)			重点
かすがい西保育所について、施設を改築し、保育環境の充実を図ります。	事業費(千円) 国庫支出金 財源内 県支出金 地方債 訳 その他 一般財源	143,709 92,700 51,009	
3 私立保育所等施設整備事業 (保育課)			重点
安全安心な保育環境を確保するため、市内の私立保育園等が行う施設の改修等に対し、国の補助制度に基づく補助金を交付します。	事業費(千円) 国庫支出金 財源内 県支出金 地方債 訳 その他 一般財源	51,424 34,283 17,141	
4 石和第一保育所改築事業 (保育課)			重点
石和第一保育所について、施設を改築し、保育環境の充実を図ります。	事業費(千円) 国庫支出金 財源内 県支出金 地方債 訳 その他 一般財源	595,737 505,600 90,137	
5 フリースクール利用支援事業 (学校教育課)		NEW	重点
不登校児童生徒のいる家庭の経済的負担を軽減するとともに、不登校児童生徒の学びの機会や居場所の確保につなげるため、フリースクールを利用する小中学生の保護者に利用料を補助します。	事業費(千円) 国庫支出金 財源内 県支出金 地方債 訳 その他 一般財源	2,880 360 2,520	
6 ファミリー・サポート・センター事業 (子育て支援課)			
育児の援助を行いたい方（協力会員）と援助を受けたい方（依頼会員）が会員登録し、会員が行う相互援助活動を支援することにより、地域における子育て支援強化を図ります。	事業費(千円) 国庫支出金 財源内 県支出金 地方債 訳 その他 一般財源	12,838 4,086 4,086 4,666	

7 放課後子ども教室事業															
(生涯学習課)															
放課後等に子供が安全で安心して活動できる場を確保して、学習支援等を行いながら子供たちの健全育成を図ります。	<table border="1"> <tr> <td>事業費(千円)</td> <td>12,790</td> </tr> <tr> <td>国庫支出金</td> <td></td> </tr> <tr> <td>財源内訳</td> <td></td> </tr> <tr> <td> 県支出金</td> <td>4,372</td> </tr> <tr> <td> 地方債</td> <td></td> </tr> <tr> <td> その他</td> <td></td> </tr> <tr> <td>一般財源</td> <td>8,418</td> </tr> </table>	事業費(千円)	12,790	国庫支出金		財源内訳		県支出金	4,372	地方債		その他		一般財源	8,418
事業費(千円)	12,790														
国庫支出金															
財源内訳															
県支出金	4,372														
地方債															
その他															
一般財源	8,418														

8 施設型給付費等事業															
(保育課)															
引き続き安全安心で質の高い教育・保育が提供できるよう、私立保育園等に対して財政支援を行います。	<table border="1"> <tr> <td>事業費(千円)</td> <td>2,396,779</td> </tr> <tr> <td>国庫支出金</td> <td>1,105,896</td> </tr> <tr> <td>財源内訳</td> <td></td> </tr> <tr> <td> 県支出金</td> <td>545,726</td> </tr> <tr> <td> 地方債</td> <td></td> </tr> <tr> <td> その他</td> <td>30,759</td> </tr> <tr> <td>一般財源</td> <td>714,398</td> </tr> </table>	事業費(千円)	2,396,779	国庫支出金	1,105,896	財源内訳		県支出金	545,726	地方債		その他	30,759	一般財源	714,398
事業費(千円)	2,396,779														
国庫支出金	1,105,896														
財源内訳															
県支出金	545,726														
地方債															
その他	30,759														
一般財源	714,398														

9 市立保育所保育環境整備事業															
(保育課)															
市立保育所において、安全で快適な保育環境を確保するため、内装の改修や遊具の入れ替え、物品の購入等のリニューアルに向け取組を進めます。	<table border="1"> <tr> <td>事業費(千円)</td> <td>1,029</td> </tr> <tr> <td>国庫支出金</td> <td></td> </tr> <tr> <td>財源内訳</td> <td></td> </tr> <tr> <td> 県支出金</td> <td>686</td> </tr> <tr> <td> 地方債</td> <td></td> </tr> <tr> <td> その他</td> <td></td> </tr> <tr> <td>一般財源</td> <td>343</td> </tr> </table>	事業費(千円)	1,029	国庫支出金		財源内訳		県支出金	686	地方債		その他		一般財源	343
事業費(千円)	1,029														
国庫支出金															
財源内訳															
県支出金	686														
地方債															
その他															
一般財源	343														

10 教育相談事業															
(学校教育課)															
子供たちの健全な育成と心のケアを図るため、児童生徒とその保護者を対象に、ふえふき教育相談室の教育相談員が各種相談に応じます。	<table border="1"> <tr> <td>事業費(千円)</td> <td>14,951</td> </tr> <tr> <td>国庫支出金</td> <td></td> </tr> <tr> <td>財源内訳</td> <td></td> </tr> <tr> <td> 県支出金</td> <td></td> </tr> <tr> <td> 地方債</td> <td></td> </tr> <tr> <td> その他</td> <td></td> </tr> <tr> <td>一般財源</td> <td>14,951</td> </tr> </table>	事業費(千円)	14,951	国庫支出金		財源内訳		県支出金		地方債		その他		一般財源	14,951
事業費(千円)	14,951														
国庫支出金															
財源内訳															
県支出金															
地方債															
その他															
一般財源	14,951														

11 青少年育成事業															
(生涯学習課)															
青少年の健全育成を図るため、市及び各地区青少年育成協議会において、防犯パトロール、啓発活動や有害図書の回収、講座及び講演会等を実施します。	<table border="1"> <tr> <td>事業費(千円)</td> <td>10,107</td> </tr> <tr> <td>国庫支出金</td> <td></td> </tr> <tr> <td>財源内訳</td> <td></td> </tr> <tr> <td> 県支出金</td> <td></td> </tr> <tr> <td> 地方債</td> <td></td> </tr> <tr> <td> その他</td> <td></td> </tr> <tr> <td>一般財源</td> <td>10,107</td> </tr> </table>	事業費(千円)	10,107	国庫支出金		財源内訳		県支出金		地方債		その他		一般財源	10,107
事業費(千円)	10,107														
国庫支出金															
財源内訳															
県支出金															
地方債															
その他															
一般財源	10,107														

【事業スケジュール】

事業名	スケジュール			
	R8	R9	R10	R11
1 笛吹市こどもの居場所づくり支援事業				
2 かすがい西保育所改築事業				
3 私立保育所等施設整備事業				
4 石和第一保育所改築事業				
5 フリースクール利用支援事業				
6 ファミリー・サポート・センター事業				
7 放課後子ども教室事業				
8 施設型給付費等事業				
9 市立保育所保育環境整備事業				
10 教育相談事業				
11 青少年育成事業				

取組の方向性 (2)

子育てしやすいまちづくり

市の将来を担う子供たちの健やかな成長が、世代や時を超え、笛吹市の活力ある未来への礎になるという考えの下、誰もが安全安心に子供を産み、育てることができるよう、子育て世帯の負担軽減や子育てを支える環境の充実などを強力に推進します。

本実施計画と第3期笛吹市総合戦略は一体的に策定しています。総合戦略の「KPI（重要業績成果目標）」と同じ成果指標には「KPI」の表記を行っています。

【成果指標】

指標	単位	現状値 (令和7年度)	目標値 (令和11年度)	
病児保育の利用人数	人	379	398	KPI
ファミリーサポートセンターの協力会員登録人数	人	230	250	KPI
0～6歳の地域子育て支援センター利用者数	人	17,258	17,900	KPI

【令和8年度の主な事業の内容と予算】

12 小中学校・保育所等給食費及び保育料無償化		NEW	
(障害福祉課・保育課・教育総務課)		重点	
市の最重要課題である人口減少対策をより一層進めていくことが、持続可能な将来を切り拓くことにつながるの考えの下、子育て支援を一層強化し、誰もが安心して子供を産み、子育てできる環境の充実を図るため、令和8年4月から、市独自で、小中学校及び保育所等の給食費と保育料の恒久的な無償化を行います。	事業費(千円)	607,835	
	国庫支出金		
	財 県支出金	174,746	
	財 地方債		
	財 地方債 内 訳 訳 その他	151,844	
	一般財源	281,245	
13 電子母子手帳活用促進事業		重点	
(子育て支援課)		重点	
子育て支援サービスの向上を図るため、令和7年12月に、母子健康手帳の記録機能やプッシュ通知型によるお知らせ配信機能等が充実した電子母子手帳アプリである「母子モ」を導入しました。令和8年度は、母子健康手帳交付日時の予約、妊娠届出書や面談アンケートのデジタル化等のデジタル申請サービス機能の運用を開始するとともに、その活用促進を図ります。	事業費(千円)	1,677	
	国庫支出金	838	
	財 県支出金		
	財 地方債		
	財 地方債 内 訳 訳 その他	839	
	一般財源		
14 子育て世帯住宅取得支援事業		重点	
(企画課)		重点	
子育て世帯の住宅取得に係る経済的負担を軽減し、若者や子育て世帯の移住定住の促進を図るため、夫婦ともに39歳以下で18歳以下の子を養育している子育て世帯が市内で住宅を取得する場合、住宅取得に係る費用の一部に対して補助金を交付します。	事業費(千円)	57,300	
	国庫支出金		
	財 県支出金	12,150	
	財 地方債		
	財 地方債 内 訳 訳 その他	45,150	
	一般財源		
15 子育て世帯住宅取得補助事業		重点	
(企画課)		重点	
子育て世帯の住宅取得に係る経済的負担を軽減するため、18歳以下の子を養育している世帯で、子育て世帯住宅取得支援事業の要件に合致しない世帯が市内で住宅を取得する場合、補助金30万円を交付します。	事業費(千円)	41,700	
	国庫支出金		
	財 県支出金		
	財 地方債		
	財 地方債 内 訳 訳 その他	41,700	
	一般財源		
16 やまなしKAITEKI住宅普及促進事業		重点	
(企画課)		重点	
山梨県の「やまなしKAITEKI住宅普及促進事業」を活用し、本市の人口減少対策を推進するため、「やまなしKAITEKI住宅」を建築又は取得するための費用に対して補助金を交付します。	事業費(千円)	12,400	
	国庫支出金		
	財 県支出金	7,800	
	財 地方債		
	財 地方債 内 訳 訳 その他	4,600	
	一般財源		
17 病児・病後児保育事業		重点	
(保育課)		重点	
病気によって集団保育等が困難な児童を病院等の専用スペースで一時的に保育する事業に対しその経費の一部を補助します。	事業費(千円)	25,543	
	国庫支出金	7,166	
	財 県支出金	7,210	
	財 地方債		
	財 地方債 内 訳 訳 その他	194	
	一般財源	10,973	

18 病児・病後児保育事業（体調不良児対応型病児保育事業） （保育課）													
保育所等に通所している児童が保育中に体調不良となった際に、緊急的及び保健的な対応を行う事業に対し、その経費の一部を補助します。	<table border="1"> <thead> <tr> <th>事業費(千円)</th> <th>25,543</th> </tr> </thead> <tbody> <tr> <td>国庫支出金</td> <td>7,166</td> </tr> <tr> <td>財 県支出金</td> <td>7,210</td> </tr> <tr> <td>源 内 地方債</td> <td></td> </tr> <tr> <td>内 訳 その他</td> <td>194</td> </tr> <tr> <td>一般財源</td> <td>10,973</td> </tr> </tbody> </table>	事業費(千円)	25,543	国庫支出金	7,166	財 県支出金	7,210	源 内 地方債		内 訳 その他	194	一般財源	10,973
事業費(千円)	25,543												
国庫支出金	7,166												
財 県支出金	7,210												
源 内 地方債													
内 訳 その他	194												
一般財源	10,973												

20 子育て世帯訪問支援事業 （子育て支援課）													
家事や子育て等に不安や負担を抱えた子育て家庭、妊産婦、ヤングケアラー等の家庭について、養育環境を整え、虐待リスク等の高まりを防ぐため、サポートプランを作成の上、支援員が訪問し、不安や悩みの傾聴、家事や子育て等の支援を行います。	<table border="1"> <thead> <tr> <th>事業費(千円)</th> <th>2,407</th> </tr> </thead> <tbody> <tr> <td>国庫支出金</td> <td>802</td> </tr> <tr> <td>財 県支出金</td> <td>802</td> </tr> <tr> <td>源 内 地方債</td> <td></td> </tr> <tr> <td>内 訳 その他</td> <td></td> </tr> <tr> <td>一般財源</td> <td>803</td> </tr> </tbody> </table>	事業費(千円)	2,407	国庫支出金	802	財 県支出金	802	源 内 地方債		内 訳 その他		一般財源	803
事業費(千円)	2,407												
国庫支出金	802												
財 県支出金	802												
源 内 地方債													
内 訳 その他													
一般財源	803												

22 子どもすこやか医療費助成事業 （子育て支援課）													
子供の健康の向上及び児童福祉の増進を図るため、出生から18歳到達後最初の年度末までにある児童の、保険診療分の医療費の自己負担分（入院時食事代を含む）を助成します。	<table border="1"> <thead> <tr> <th>事業費(千円)</th> <th>350,590</th> </tr> </thead> <tbody> <tr> <td>国庫支出金</td> <td></td> </tr> <tr> <td>財 県支出金</td> <td>50,836</td> </tr> <tr> <td>源 内 地方債</td> <td></td> </tr> <tr> <td>内 訳 その他</td> <td></td> </tr> <tr> <td>一般財源</td> <td>299,754</td> </tr> </tbody> </table>	事業費(千円)	350,590	国庫支出金		財 県支出金	50,836	源 内 地方債		内 訳 その他		一般財源	299,754
事業費(千円)	350,590												
国庫支出金													
財 県支出金	50,836												
源 内 地方債													
内 訳 その他													
一般財源	299,754												

19 地域子育て支援センター事業 （子育て支援課）													
市内7か所の地域子育て支援センターにおいて、子育て家庭の不安や悩みに対する相談指導、親子の交流の場の提供及び交流を促進し、地域における子育て支援の充実を図ります。	<table border="1"> <thead> <tr> <th>事業費(千円)</th> <th>80,648</th> </tr> </thead> <tbody> <tr> <td>国庫支出金</td> <td>24,204</td> </tr> <tr> <td>財 県支出金</td> <td>24,204</td> </tr> <tr> <td>源 内 地方債</td> <td></td> </tr> <tr> <td>内 訳 その他</td> <td></td> </tr> <tr> <td>一般財源</td> <td>32,240</td> </tr> </tbody> </table>	事業費(千円)	80,648	国庫支出金	24,204	財 県支出金	24,204	源 内 地方債		内 訳 その他		一般財源	32,240
事業費(千円)	80,648												
国庫支出金	24,204												
財 県支出金	24,204												
源 内 地方債													
内 訳 その他													
一般財源	32,240												

21 市立保育所完全給食化事業 （保育課）													
保護者の育児負担の軽減を図るため、市立保育所において、3歳以上児への主食の提供を行います。	<table border="1"> <thead> <tr> <th>事業費(千円)</th> <th>124,386</th> </tr> </thead> <tbody> <tr> <td>国庫支出金</td> <td></td> </tr> <tr> <td>財 県支出金</td> <td></td> </tr> <tr> <td>源 内 地方債</td> <td></td> </tr> <tr> <td>内 訳 その他</td> <td>36,646</td> </tr> <tr> <td>一般財源</td> <td>87,740</td> </tr> </tbody> </table>	事業費(千円)	124,386	国庫支出金		財 県支出金		源 内 地方債		内 訳 その他	36,646	一般財源	87,740
事業費(千円)	124,386												
国庫支出金													
財 県支出金													
源 内 地方債													
内 訳 その他	36,646												
一般財源	87,740												

23 児童手当支給事業 （子育て支援課）													
家庭等における生活の安定と次代の社会を担う児童の健やかな成長を図るため、出生から18歳到達後最初の年度末までにある児童を養育している方に児童手当を支給します。	<table border="1"> <thead> <tr> <th>事業費(千円)</th> <th>1,321,864</th> </tr> </thead> <tbody> <tr> <td>国庫支出金</td> <td>1,076,026</td> </tr> <tr> <td>財 県支出金</td> <td>122,914</td> </tr> <tr> <td>源 内 地方債</td> <td></td> </tr> <tr> <td>内 訳 その他</td> <td></td> </tr> <tr> <td>一般財源</td> <td>122,924</td> </tr> </tbody> </table>	事業費(千円)	1,321,864	国庫支出金	1,076,026	財 県支出金	122,914	源 内 地方債		内 訳 その他		一般財源	122,924
事業費(千円)	1,321,864												
国庫支出金	1,076,026												
財 県支出金	122,914												
源 内 地方債													
内 訳 その他													
一般財源	122,924												

24 一般被保険者医療給付費（特会）																	
（国民健康保険課）																	
国民健康保険法の改正により、令和4年4月から施行された未就学児の均等割保険税の5割軽減について、市独自に軽減対象を18歳以下まで拡大し、子育て世帯の経済的負担の軽減を図ります。	<table border="1"> <tr> <td>事業費(千円)</td> <td>14,520</td> </tr> <tr> <td>国庫支出金</td> <td></td> </tr> <tr> <td>財 源</td> <td></td> </tr> <tr> <td>内 県支出金</td> <td></td> </tr> <tr> <td>内 地方債</td> <td></td> </tr> <tr> <td>内 訳</td> <td></td> </tr> <tr> <td> その他</td> <td>14,520</td> </tr> <tr> <td> 一般財源</td> <td></td> </tr> </table>	事業費(千円)	14,520	国庫支出金		財 源		内 県支出金		内 地方債		内 訳		その他	14,520	一般財源	
事業費(千円)	14,520																
国庫支出金																	
財 源																	
内 県支出金																	
内 地方債																	
内 訳																	
その他	14,520																
一般財源																	

25 妊婦のための支援給付事業																	
（子育て支援課）																	
全ての妊婦やその配偶者等が安心して出産・子育てができるよう、面接や情報提供等を行う伴走型相談支援を更に充実させるとともに、全ての妊婦に対して、妊婦給付の認定申請後に5万円、胎児の数の届出後に妊娠している子供の人数一人につき5万円を支給します。	<table border="1"> <tr> <td>事業費(千円)</td> <td>49,350</td> </tr> <tr> <td>国庫支出金</td> <td>49,350</td> </tr> <tr> <td>財 源</td> <td></td> </tr> <tr> <td>内 県支出金</td> <td></td> </tr> <tr> <td>内 地方債</td> <td></td> </tr> <tr> <td>内 訳</td> <td></td> </tr> <tr> <td> その他</td> <td></td> </tr> <tr> <td> 一般財源</td> <td></td> </tr> </table>	事業費(千円)	49,350	国庫支出金	49,350	財 源		内 県支出金		内 地方債		内 訳		その他		一般財源	
事業費(千円)	49,350																
国庫支出金	49,350																
財 源																	
内 県支出金																	
内 地方債																	
内 訳																	
その他																	
一般財源																	

【事業スケジュール】

事業名	スケジュール			
	R8	R9	R10	R11
12 小中学校・保育所等給食費及び保育料無償化				
13 電子母子手帳活用促進事業				
14 子育て世帯住宅取得支援事業				
15 子育て世帯住宅取得補助事業				
16 やまなしKAITEKI住宅普及促進事業				
17 病児・病後児保育事業				
18 病児・病後児保育事業（体調不良児対応型病児保育事業）				
19 地域子育て支援センター事業				
20 子育て世帯訪問支援事業				
21 市立保育所完全給食化事業				
22 子どもすこやか医療費助成事業				
23 児童手当支給事業				
24 一般被保険者医療給付費（特会）				
25 妊婦のための支援給付事業				

施策2

誰もが安心して生き生きと暮らせるまちづくり

施策に対応する
主なSDGsの目
標



取組の方向性(1) 高齢者がいつまでも自分らしく暮らせる地域づくり

人生100年時代を見据え、高齢者が住み慣れた地域で、これまでと変わらず自分らしい生活を続けられるよう、生きがいづくりや介護予防などの取組を推進します。

また、介護が必要となった場合でも、慣れ親しんだ地域や自宅で、できる限り長く、安心して生活を送れるよう、医療や介護等の関係機関と連携しながら、きめ細かな支援に取り組みます。

【成果指標】

指標	単位	現状値 (令和7年度)	目標値 (令和11年度)
外出回数が1週間に2回以上の高齢者の割合	%	70.1	75.0
長寿包括支援センターの相談受付件数	件	8,655	9,000

【令和8年度の主な事業の内容と予算】

26 地域包括支援センター運営事業

(長寿支援課)

高齢者が住み慣れた地域で心身の健康を保持し、安定した生活を送れるよう、日常生活圏域3箇所に地域包括支援センターを設置し、高齢者を包括的、継続的に支援します。

事業費(千円)	97,856
国庫支出金	37,673
財源内 県支出金	18,836
地方債	
訳 其他	18,934
一般財源	22,413

27 生活支援体制整備事業

(長寿支援課)

地域で高齢者を支える体制の構築を目指し、地域の担い手の発掘や育成を行う「協議体」を設置し、元気な高齢者やボランティア等の力を活かし、支援を必要としている高齢者を支える地域づくりを推進します。

事業費(千円)	8,200
国庫支出金	4,587
財源内 県支出金	1,578
地方債	
訳 其他	1,578
一般財源	457

28 在宅医療・介護連携推進事業

(長寿支援課)

医療と介護の両方を必要とする状態の高齢者が、地域で自分らしい暮らしを送れるよう、在宅医療・介護連携推進協議会を設置し、医療や介護関係者間の連携を推進します。

事業費(千円)	2,675
国庫支出金	1,405
財源内 県支出金	514
地方債	
訳 其他	514
一般財源	242

29 高齢者緊急通報システム見守り事業

(長寿支援課)

在宅で一人暮らしをしている高齢者の急病、事故等の救急時の迅速な救助や、日常生活での安全確保と不安解消を目的に、緊急通報装置を設置し、健康相談と緊急時の対応を行います。

事業費(千円)	2,396
国庫支出金	
財源内 県支出金	
地方債	
訳 其他	
一般財源	2,396

30 地域介護予防活動支援事業

(長寿支援課)

通いの場活動(高齢者が誰でも参加でき、住民が主体となって体操や趣味活動を開催する場)の地域展開を目指し、活動グループへ補助金を交付し、高齢者の社会参加や外出を促進します。

事業費(千円)	20,243
国庫支出金	7,910
財源内 県支出金	2,530
地方債	
訳 其他	7,995
一般財源	1,808

31 フレイル予防推進事業

(長寿支援課)

高齢者の社会参加や健康維持増進を促進するとともに、デジタルデバイス(情報格差)の解消を図るため、スマートフォンのアプリを使用し、高齢者同士が励まし合いながら運動を習慣化できるよう支援します。

事業費(千円)	1,573
国庫支出金	
財源内 県支出金	
地方債	
訳 其他	1,573
一般財源	

32 通所事業		
(長寿支援課)		
要支援認定者や総合事業対象者が要介護状態にならないよう、短期集中型の通所型サービスにより機能訓練等を行い、身体機能の維持・向上を図ります。	事業費(千円)	3,407
財 源 内 訳	国庫支出金	1,300
	県支出金	425
	地方債	
	その他	1,416
	一般財源	266

34 国民健康保険事業		
(国民健康保険課)		
国民健康保険財政の健全化及び安定化を図るため、国民健康保険税の収入確保や医療費の適正化に取り組みます。	事業費(千円)	7,916,650
財 源 内 訳	国庫支出金	3,256
	県支出金	5,393,922
	地方債	
	その他	581,069
	一般財源	1,938,403

36 介護保険料賦課徴収事業		
(介護保険課)		
介護保険制度の安定的な財政運営と必要な介護サービス費用の財源確保のため、介護保険事業計画に基づき、第1号被保険者(65歳以上)に対して、介護保険料の賦課及び徴収を行います。	事業費(千円)	7,928
財 源 内 訳	国庫支出金	
	県支出金	
	地方債	
	その他	7,928
	一般財源	

38 介護認定審査会事業		
(介護保険課)		
介護を必要とする被保険者を適正に認定するため、適切な認定調査を実施し、医師や介護職などで構成された専門職による審査会で審査を行います。また、調査員及び審査員への定期的な研修を行い、全国一律の基準に基づいた要介護認定となるよう、審査判定の平準化を図ります。	事業費(千円)	9,597
財 源 内 訳	国庫支出金	
	県支出金	
	地方債	
	その他	9,597
	一般財源	

33 認知症初期集中支援推進事業		
(長寿支援課)		
認知症の方とその家族に対して、早期診断や認知症の理解を促すため、医師、看護職、福祉職による認知症初期集中支援チームを設置し、支援します。	事業費(千円)	288
財 源 内 訳	国庫支出金	156
	県支出金	55
	地方債	
	その他	55
	一般財源	22

35 後期高齢者医療事業		
(国民健康保険課)		
後期高齢者医療制度の安定した運営を図るため、保険料の収入確保及び後期高齢者医療広域連合との協力・連携体制を強化します。	事業費(千円)	2,365,368
財 源 内 訳	国庫支出金	
	県支出金	
	地方債	
	その他	1,179,575
	一般財源	1,185,793

37 給付費適正化事業		
(介護保険課)		
介護サービスの質の確保と保険給付の適正化に向け、事業所が適正にサービスを提供しているかどうかを審査し、指導及び助言を行います。	事業費(千円)	4,795
財 源 内 訳	国庫支出金	1,846
	県支出金	923
	地方債	
	その他	923
	一般財源	1,103

【事業スケジュール】

	事業名	スケジュール			
		R8	R9	R10	R11
26	地域包括支援センター運営事業				
27	生活支援体制整備事業				
28	在宅医療・介護連携推進事業				
29	高齢者緊急通報システム見守り事業				
30	地域介護予防活動支援事業				
31	フレイル予防推進事業				
32	通所事業				
33	認知症初期集中支援推進事業				
34	国民健康保険事業				
35	後期高齢者医療事業				
36	介護保険料賦課徴収事業				
37	給付費適正化事業				
38	介護認定審査会事業				

取組の方向性 (2)

障がいのある人の社会参加の促進

障がいのある人が、住み慣れた地域で安心して暮らし続けられるよう、生涯にわたり必要な支援を切れ目なく行います。

また、地域の一員として障がい特性に応じた役割を担いながら、充実した日常生活や社会活動を営めるとともに、地域社会全体が障がいの有無に関係なく社会参加を促進できるような環境づくりに取り組みます。

【成果指標】

指標	単位	現状値 (令和7年度)	目標値 (令和11年度)
委託相談支援事業所数	か所	3	4
福祉タクシー券の使用率	%	52.6	65.7

【令和8年度の主な事業の内容と予算】

39 障害者相談支援事業 (障害福祉課)		40 障害者介護給付・訓練等給付事業 (障害福祉課)		
障がい者（児）やその保護者が安心して地域生活が送れるよう、障害者総合支援法に基づき、必要な情報の提供や助言、障害福祉サービスの利用支援などを行います。	事業費(千円)	50,954	障がい者（児）を対象に、日常生活や社会生活を営むための支援提供を行います。また、経済的自立や社会参加を促進し、就労に向けた能力向上の支援を行うために、サービスの支給決定及びサービス受給者証の発行などを行います。	
	国庫支出金	5,626		
	財 県支出金	2,813		
	源 内 地方債			
	内 訳 その他			
	一般財源	42,515	事業費(千円)	1,612,997
			国庫支出金	804,851
			財 県支出金	402,123
			源 内 地方債	
			内 訳 その他	
			一般財源	406,023
41 福祉タクシー利用助成事業 (障害福祉課)				
在宅の重度心身障害者等を対象に、行動範囲の拡大と社会参加の促進を図るため、福祉タクシー券を交付します。	事業費(千円)	5,661		
	国庫支出金			
	財 県支出金	758		
	源 内 地方債			
	内 訳 その他			
	一般財源	4,903		

【事業スケジュール】

事業名	スケジュール			
	R8	R9	R10	R11
39 障害者相談支援事業				
40 障害者介護給付・訓練等給付事業				
41 福祉タクシー利用助成事業				

取組の方向性 (3)

ライフステージに応じた健康づくりの推進

全ての世代の市民が、自らの健康に関心を持ち、心身ともに健やかに暮らせるよう、健康や食育に関する知識の普及啓発、生活習慣病の予防、母子保健の充実など、地域とも協働しながら、ライフステージに応じた健康づくりを推進します。

【成果指標】

指標	単位	現状値 (令和7年度)	目標値 (令和11年度)
母子手帳アプリ「ふえふきっず」ダウンロード数	件	374	2,314
特定健診の受診率 (40～74歳)	%	47.8	60.0
フレイルサポーターの養成人数	人	70	100

KPI

【令和8年度の主な事業の内容と予算】

42 こども家庭センター児童福祉事業

(子育て支援課)

全ての妊産婦、子育て家庭、子供を切れ目なく支援していくため、子育て支援課内に設置した「笛吹市こども家庭センター」において、児童福祉と母子保健の両機能が一体的に相談支援等を行います。

事業費(千円)	19,461
国庫支出金	8,164
財源内 県支出金	2,728
財源内 地方債	
財源内 其他	
一般財源	8,569

43 妊婦・乳幼児相談事業

(子育て支援課)

育児不安や乳幼児への虐待等を予防するために、妊娠期から子育て期まで切れ目なく専門職による訪問、相談及びケア等の包括的な支援を行います。

事業費(千円)	11,352
国庫支出金	3,999
財源内 県支出金	1,731
財源内 地方債	
財源内 其他	
一般財源	5,622

44 二次相談事業

(子育て支援課)

乳幼児健診や子育て相談等から、公認心理師による支援が必要な幼児に対し個別相談を行います。また、保育所等を訪問し、乳幼児の集団生活の様子を観察する等情報交換する場も設けます。

事業費(千円)	1,885
国庫支出金	
財源内 県支出金	
財源内 地方債	
財源内 其他	
一般財源	1,885

45 妊婦・産婦・乳幼児個別健診事業

(子育て支援課)

妊娠期、産後、乳児期を健康に過ごせるよう、県内の医療機関に委託し健診費用を助成します。県外の医療機関で受診した場合には、償還払いで対応します。

事業費(千円)	54,045
国庫支出金	3,525
財源内 県支出金	
財源内 地方債	
財源内 其他	
一般財源	50,520

46 乳幼児健診事業

(子育て支援課)

母子保健法に基づき、4か月児、10か月児、1歳6か月児、2歳児(歯科)、3歳児、5歳児を対象に、集団での乳幼児健診を行います。健診では、医師、歯科医師による診察や、栄養・歯科・育児等の各種相談を行います。

事業費(千円)	14,130
国庫支出金	1,207
財源内 県支出金	
財源内 地方債	
財源内 其他	
一般財源	12,923

47 特定健康診査等事業

(健康づくり課)

40歳から74歳までの国保被保険者を対象に、生活習慣病の予防と早期発見を図るため、特定健康診査及び特定保健指導を実施します。

事業費(千円)	49,251
国庫支出金	
財源内 県支出金	26,679
財源内 地方債	
財源内 其他	5,544
一般財源	17,028

48 成人健康教育事業		
(健康づくり課)		
「自分の健康は自分で守る」という意識を高め、生活習慣病の発症を予防するため、健康診査の結果から生活習慣病のリスクが高い人を対象に、健康教室を開催します。	事業費(千円)	1,011
	国庫支出金	
	財 源 内 県支出金	504
	地方債	
	財 源 内 訳 その他	
	一般財源	507

50 疾病予防事業		
(健康づくり課)		
糖尿病などの生活習慣病の発症予防や重症化予防を図るため、人間ドックや保健指導を行い、発症予防に努めます。	事業費(千円)	34,445
	国庫支出金	
	財 源 内 県支出金	3,347
	地方債	
	財 源 内 訳 その他	
	一般財源	31,098

52 後期高齢者健診事業		
(健康づくり課)		
後期高齢者の疾病の早期発見と生活習慣病の重症化予防を目的として、各種健診を実施します。	事業費(千円)	49,451
	国庫支出金	
	財 源 内 県支出金	
	地方債	
	財 源 内 訳 その他	18,730
	一般財源	30,721

54 若年がん患者在宅療養生活支援事業		
(健康づくり課)		
若年がん患者が住み慣れた自宅で自分らしく安心して日常生活を送ることができるよう、在宅介護サービスに係る費用の一部を助成します。	事業費(千円)	635
	国庫支出金	
	財 源 内 県支出金	
	地方債	
	財 源 内 訳 その他	
	一般財源	635

49 健康診査事業		
(健康づくり課)		
生活習慣病の改善や増大する医療費の抑制を図るため、健康増進法に基づく各種健康診査を実施し、病気の早期発見・早期治療を促します。	事業費(千円)	35,133
	国庫支出金	
	財 源 内 県支出金	3,934
	地方債	
	財 源 内 訳 その他	
	一般財源	31,199

51 介護予防普及啓発事業		
(長寿支援課)		
高齢者が要介護状態にならないよう、運動や体操などを行う介護予防教室を開催します。また、要介護状態の前段階であるフレイル（虚弱）の状態を判定し、体操指導等を行うフレイルサポーターの養成を行います。	事業費(千円)	4,754
	国庫支出金	1,855
	財 源 内 県支出金	594
	地方債	
	財 源 内 訳 その他	1,877
	一般財源	428

53 がん検診事業		
(健康づくり課)		
がんによる死亡率を減少させるため、健康増進法に基づく各種がん検診を実施し、早期発見・早期治療を促します。	事業費(千円)	81,987
	国庫支出金	219
	財 源 内 県支出金	
	地方債	
	財 源 内 訳 その他	
	一般財源	81,768

【事業スケジュール】

	事業名	スケジュール			
		R8	R9	R10	R11
42	こども家庭センター児童福祉事業				
43	妊婦・乳幼児相談事業				
44	二次相談事業				
45	妊婦・産婦・乳幼児個別健診事業				
46	乳幼児健診事業				
47	特定健康診査等事業				
48	成人健康教育事業				
49	健康診査事業				
50	疾病予防事業				
51	介護予防普及啓発事業				
52	後期高齢者健診事業				
53	がん検診事業				
54	若年がん患者在宅療養生活支援事業				

取組の方向性 (4) 地域共生社会の実現に向けた包括的な支援体制の充実

市民誰もが、地域の中で支え合い、尊重し合いながら、役割と生きがいを持って安心して暮らせる地域社会を目指し、関係機関等と連携しながら、包括的な支援体制の充実に取り組みます。

【成果指標】

指標	単位	現状値 (令和7年度)	目標値 (令和11年度)
消費生活相談の件数	件	219	230
就労支援等を行った者のうち就労につなぐことができた者の割合	%	68.0	75.0

【令和8年度の主な事業の内容と予算】

55 消費生活行政事業

(市民活動支援課)

市民の抱える消費生活における不安やトラブルの解消を図るため、笛吹市消費生活センターにおいて専門相談員が相談に応じ、助言や情報提供を行うなど、トラブルの解消等に向けて支援します。また、出張講座を行うなど、啓発活動も行います。

事業費(千円)	3,987
国庫支出金	
財 源	
県支出金	
内 地方債	
記 その他	
一般財源	3,987

56 生活困窮者自立支援事業

(生活援護課)

生活保護に至る前の段階の生活困窮者に対し、生活困窮者自立支援法に基づく支援事業を組み立て、関係機関と連携しながら生活支援、就労支援などを行います。

事業費(千円)	16,823
国庫支出金	11,792
財 源	
県支出金	
内 地方債	
記 その他	
一般財源	5,031

57 子ども家庭支援事業

(生活援護課)

学校給食が提供されない夏休みや冬休み等の期間においても、子供の食事が安定して確保されるよう、フードバンク山梨と連携する中で、小中学生がいる生活支援が必要な子育て世帯に対し、米やレトルト食品、缶詰等を配送し、食糧支援を行います。

事業費(千円)	1,412
国庫支出金	
財 源	
県支出金	
内 地方債	
記 その他	
一般財源	1,412

58 結婚支援事業

(市民活動支援課)

非婚化、晩婚化が進行する中、結婚を考えながらも出会いの機会が少ない独身男女に対し出会いの場を提供するため、市主催の婚活イベントを実施します。

事業費(千円)	1,150
国庫支出金	
財 源	
県支出金	
内 地方債	
記 その他	1,150
一般財源	

【事業スケジュール】

事業名	スケジュール			
	R8	R9	R10	R11
55 消費生活行政事業				
56 生活困窮者自立支援事業				
57 子ども家庭支援事業				
58 結婚支援事業				

施策3 自分らしく学び活躍できるまちづくり

施策に対応する
主なSDGsの目
標



取組の方向性(1) 子供の可能性を伸ばす学校教育の充実と教育環境づくり

市の未来を担う子供たちが、夢と志を持ち、自らの可能性に挑戦できるよう、家庭、地域、ボランティア団体等と連携しながら、英語力を含めた学力の向上、豊かな心と健やかな身体の育成、地域への誇りと愛着の形成など、学校教育の更なる充実を図るとともに、個々の状況に応じた多様な学びの機会の確保に取り組めます。

【成果指標】

指標	単位	現状値 (令和7年度)	目標値 (令和11年度)
分からないことや詳しく知りたいことがあったときに、自分で学び方を考え、工夫することができる児童生徒(小5・中3)の割合	%	小5: 82.9 中3: 74.7	小5: 85.0 中3: 80.0
将来の夢や目標をもっている児童生徒(小5・中3)の割合	%	小5: 86.7 中3: 64.8	小5: 90.0 中3: 70.0
① 中学3年生の英検3級レベル以上相当資格取得者数割合 ② 中学3年生の英検等外部資格試験の受験者数割合	%	①: 15.1 ②: 24.7	①: 22.0 ②: 40.0
全国体力・運動能力・運動習慣等調査の総合教科ABCの合計の値(小5男子・小5女子)	%	男子: 60.4 女子: 66.2	男子: 65.0 女子: 69.0

KPI

KPI

【令和8年度の主な事業の内容と予算】

59 学校体育館等空調設備整備事業 (教育総務課)	NEW 重点	60 笛吹市南部学校給食センター建設事業 (教育総務課)	重点
学校体育館等は、教育活動としての利用だけではなく、災害時には地域住民の避難所としての役割も果たします。熱中症による児童生徒の健康被害を防ぐとともに、避難所の生活環境を改善するため、学校体育館等への空調設備の設置を進めます。令和8年度から設備の実施設計を行い、令和9年度から順次設置します。	事業費(千円) 24,288 国庫支出金 財 県支出金 源 地方債 24,200 内 地方債 訳 その他 88 一般財源	御坂学校給食共同調理場、八代学校給食センター、境川小学校調理場及び芦川小学校調理場を統合し、笛吹市南部学校給食センターを建設します。令和8年度は、厨房機器や施設の基本・実施設計を行います。	事業費(千円) 63,927 国庫支出金 財 県支出金 源 地方債 38,000 内 地方債 訳 その他 25,927 一般財源
61 英語力向上推進事業 (学校教育課)	重点	62 小中学校ICT環境維持事業 (学校教育課)	重点
国際社会で活躍し、市の未来を拓く人材の育成を図るため、児童生徒の英語力向上に向けた取組を進めます。まずは令和8年4月から市内小中学校に、4年間以上の大学教育に加えて英語教授法を学び、さらに3年間以上語学学校で英語講師としての経験を持つ、質の高いフィリピン人の外国語指導助手(ALT)22人を配置し、児童生徒が日常的に英語でコミュニケーションを取ることができる環境の整備を図ります。今後、課外活動や夏期休業などを活用した特別プログラムなど、市独自の様々な取組を展開していきます。	事業費(千円) 159,048 国庫支出金 財 県支出金 源 地方債 内 地方債 訳 その他 159,048 一般財源	ICTを活用した授業の充実を図るため、児童生徒1人1台タブレット端末や大型提示装置、ネットワーク環境等の更新・維持管理を行います。	事業費(千円) 111,198 国庫支出金 財 県支出金 源 地方債 内 地方債 訳 その他 一般財源 111,198

63 小中学校学校教育事業		
(学校教育課)		
きめ細かな指導による学力の定着と、支援が必要な子供たちをサポートするため、市費負担で講師及びサポーターを配置します。	事業費(千円)	11,986
	財源内訳	
	国庫支出金	
	県支出金	
	地方債	
財源内訳	その他	
	一般財源	11,986

64 教育支援センター事業		
(学校教育課)		
不登校児童生徒の集団生活への適応や学力の補充に係る指導を行い、在籍する学校への復帰や社会的自立を支援します。	事業費(千円)	24,287
	財源内訳	
	国庫支出金	
	県支出金	
	地方債	
財源内訳	その他	
	一般財源	24,287

65 小中学校要保護及び準要保護児童生徒援助事業		
(学校教育課)		
経済的理由によって就学困難と認められる児童生徒の保護者を対象に、新入学学用品費(小中1年生)、学用品費、修学旅行費、校外活動費、学校給食費など、就学に必要な費用の一部を援助します。	事業費(千円)	23,462
	財源内訳	
	国庫支出金	94
	県支出金	
	地方債	
財源内訳	その他	
	一般財源	23,368

66 小中学校給食運営事業		
(教育総務課)		
児童生徒に安全・安心でおいしい給食を安定的に提供できるよう、単独調理場3か所(石和中学校、境川小学校、芦川小学校)の施設及び設備の維持管理を行います。	事業費(千円)	5,332
	財源内訳	
	国庫支出金	
	県支出金	
	地方債	
財源内訳	その他	
	一般財源	5,332

67 共同調理場維持管理事業		
(教育総務課)		
児童生徒に安全・安心でおいしい給食を安定的に提供できるよう、共同調理場5施設(石和学校給食センター、御坂学校給食共同調理場、一宮学校給食センター、八代学校給食センター、春日居学校給食共同調理場)の運営と維持管理を行っています。	事業費(千円)	70,000
	財源内訳	
	国庫支出金	
	県支出金	
	地方債	
財源内訳	その他	
	一般財源	70,000

68 学校徴収金徴収事務		
(教育総務課)		
保護者の利便性の向上及び教職員の事務負担の軽減を図るため、教材費や積立金等その他の学校徴収金の徴収業務を市の業務として行っています。	事業費(千円)	2,812
	財源内訳	
	国庫支出金	
	県支出金	
	地方債	
財源内訳	その他	
	一般財源	2,812

69 学校プール民間活用事業		
(学校教育課)		
屋内施設で安全安心に快適な水泳学習を行うとともに、専門インストラクターの指導による泳力向上を図るため、石和3小学校(南、東、北)と一宮3小学校(西、南、北)で民間施設を活用していきます。令和8年度から富士見小、御坂東小の2校で実施し、順次、他の学校においても活用に向けた検討を行います。	事業費(千円)	19,093
	財源内訳	
	国庫支出金	
	県支出金	
	地方債	
財源内訳	その他	19,093
	一般財源	

70 小学校施設改修事業		
(教育総務課)		
小学校の適正な教育環境を確保するため、施設及び設備の改修を行っています。令和8年度は、石和南小学校特別教室空調設置工事等を行います。	事業費(千円)	30,116
	財源内訳	
	国庫支出金	3,527
	県支出金	
	地方債	19,800
財源内訳	その他	6,789
	一般財源	

71 中学校施設整備事業	
(教育総務課)	
中学校の適正な教育環境を確保するため、施設及び設備の改修を行っています。令和8年度は、一宮中学校部室棟改築工事、石和中学校校舎屋上防水工事及び2中学校(一宮中学校、春日居中学校)の特別教室空調設置工事等を行います。	事業費(千円) 248,932 国庫支出金 4,339 財 県支出金 源 地方債 21,300 内 地方債 訳 その他 一般財源 223,293

72 御坂中学校校舎等改築事業	
(教育総務課)	
校舎等施設の老朽化に伴い、安全安心な教育環境を確保するため、施設の整備を行います。令和8年度は、外構工事及び柔剣道場改修工事等を行います。	事業費(千円) 192,825 国庫支出金 財 県支出金 源 地方債 136,900 内 地方債 訳 その他 55,925 一般財源

【事業スケジュール】

事業名	スケジュール			
	R8	R9	R10	R11
59 学校体育館等空調設備整備事業				
60 笛吹市南部学校給食センター建設事業				
61 英語力向上推進事業				
62 小中学校ICT環境維持事業				
63 小中学校学校教育事業				
64 教育支援センター事業				
65 小中学校要保護及び準要保護児童生徒援助事業				
66 小中学校給食運営事業				
67 共同調理場維持管理事業				
68 学校徴収金徴収事務				
69 学校プール民間活用事業				
70 小学校施設改修事業				
71 中学校施設整備事業				
72 御坂中学校校舎等改築事業				

取組の方向性(2) 文化活動、スポーツ活動などを通じた生涯学習のまちづくり

市民が生涯にわたり学び、生きがいを持ち、培った経験や知識、技能を社会参画や社会貢献に生かして活躍できるよう、生涯学習の環境づくりと機会の創出に取り組みます。

市民による鑑賞、創作、発表などの活動を通じて、自己表現の機会の拡充、技能の習得、交流の活発化などが図られるよう、多様な文化活動を促進します。

また、誰もがスポーツを楽しみ、心身ともに健康で豊かな生活が送れるよう、スポーツ活動の機会の創出を図るとともに、競技特性に応じた社会体育施設の機能強化など、安全かつ快適で、競技力の向上にも資するスポーツ環境の整備を進めます。

【成果指標】

指標	単位	現状値 (令和7年度)	目標値 (令和11年度)
各地区の文化祭入場者数の合計	人	4,150	4,500
市民講座(前期・後期・スクー大学)の延べ参加者数	人	1,648	1,800
市主催のスポーツ関係事業への参加人数	人	1,125	1,185

【令和8年度の主な事業の内容と予算】

73 文化振興事業 (生涯学習課)		74 社会体育施設整備検討事業 (政策課)		NEW
本市の文化振興を図るとともに、市民の自主的な芸術、文化活動を促進するため、文化祭をはじめとする市文化協会の活動や、ピアノやバレエコンクール等の国際大会等への出場を支援・援助します。		競技レベルの向上に資する施設の整備が求められている現状を踏まえ、市全体を一つの総合運動公園と見立て、社会体育施設を競技特性に応じた専門性の高い施設とするため、整備に向けた検討を進めます。		重点
事業費(千円) 3,593		事業費(千円) 7,601		
財源内訳 国庫支出金 県支出金 地方債 その他 一般財源 3,593		財源内訳 国庫支出金 県支出金 地方債 その他 7,601 一般財源		
75 スポーツツーリズム拠点整備事業 (生涯学習課)		76 市民講座事業 (生涯学習課)		
石和清流館について、武道競技に関するスポーツツーリズムの拠点として機能整備を行うとともに、災害時の福祉避難所に指定されていることから防災の拠点としての機能も整備します。また、石和清流館を拠点として、アスリートによる武道競技の体験会、小中学校への出前講座を実施するとともに、多様な主体と連携する中で、スポーツツーリズムを推進するための合宿プログラムを開発するなど、市のスポーツ振興、地域交流の活性化や防災力強化を図ります。		市民の生涯学習を推進するため、年間を通じたスクー大学や多様な講座メニューによる市民講座を開講するとともに、地区の公民館における地域住民の学習活動を支援します。		
事業費(千円) 463,932		事業費(千円) 15,660		
財源内訳 国庫支出金 231,966 県支出金 地方債 208,700 その他 23,266 一般財源		財源内訳 国庫支出金 県支出金 地方債 その他 3,162 一般財源 12,498		

77 図書館運営事業	
(図書館)	
生涯学習の拠点として、資料の充実、読書相談や資料の検索等の支援、おはなし会の実施等による子供の読書活動の推進などを図ります。 また、インターネットを活用した情報発信を積極的に行い、誰もが利用しやすい図書館づくりに取り組みます。	事業費(千円) 14,773 国庫支出金 財 県支出金 源 地方債 内 地方債 訳 その他 一般財源 14,773

78 社会体育団体支援事業	
(生涯学習課)	
市スポーツ協会、市スポーツ少年団の活動を支援し、各種スポーツ大会や講習会の開催により市民のスポーツ活動への取組を促進します。	事業費(千円) 11,673 国庫支出金 財 県支出金 源 地方債 内 地方債 訳 その他 一般財源 11,673

79 スポーツ振興事業	
(生涯学習課)	
健康維持や体力向上、親睦や仲間づくりのためのスポーツ大会の開催及びオリンピックやトップアスリートによる講演会など、市民がスポーツを「する」「みる」「ささえる」きっかけとなる機会を提供します。	事業費(千円) 2,291 国庫支出金 財 県支出金 源 地方債 内 地方債 訳 その他 2,291 一般財源

【事業スケジュール】

事業名	スケジュール			
	R8	R9	R10	R11
73 文化振興事業				
74 社会体育施設整備検討事業				
75 スポーツツーリズム拠点整備事業				
76 市民講座事業				
77 図書館運営事業				
78 社会体育団体支援事業				
79 スポーツ振興事業				

取組の方向性 (3) 文化・芸術に親しむ機会の充実と文化財の保存・活用の推進

市民が、これまでの歴史の中で培われてきた笛吹市の文化や芸術に親しめるよう、機会の創出や地域の活動支援、文化施設の整備などに取り組み、文化、芸術の発展を目指します。

また、貴重な文化財の保存と活用に取り組みます。

【成果指標】

指標	単位	現状値 (令和7年度)	目標値 (令和11年度)
古道めぐりや現地見学会等のイベントへの参加者数	人	359	500
春日居郷土館、八代郷土館、八田家書院、青楓美術館への入館者数	人	6,322	7,000

【令和8年度の主な事業の内容と予算】

80 文化施設整備検討事業		NEW	81 山廬施設管理運営事業		NEW
(政策課)		重点	(生涯学習課)		重点
既存文化施設（青楓美術館、八代郷土館、春日居郷土館・小川正子記念館、旧小林家土蔵）について、特色を活かした中で、笛吹市の歴史、文化、芸術を継承し、市民の生涯学習、地域コミュニティの活性化、そして観光振興に貢献する「魅力的な拠点」としていくことを目指し、具体的な整備について検討します。	事業費(千円)	0	日本を代表する俳人「飯田蛇笏」と現代俳句の第一人者「飯田龍太」の生家であり、数多くの文学作品が生み出された「俳句の聖地」とも呼ばれる「山廬」について、新たに市の施設とした中で、後世に引き継ぐとともに、地域の重要な資源として文化振興や観光振興の拠点として活用します。	事業費(千円)	28,345
	国庫支出金			国庫支出金	
	財 県支出金			財 県支出金	
	源 内 地方債			源 内 地方債	
	訳 その他			訳 その他	28,345
		一般財源			一般財源
82 文化財保護事業			83 文化財活用事業		
(文化財課)			(文化財課)		
地域の文化資産を守り伝えていくために、市内に保存されている指定文化財の維持管理及び修理に関する支援を行います。	事業費(千円)	760	文化財を活用して地域の歴史や自然を学ぶ活動を行います。老朽化した指定文化財の説明板を修繕するとともに、歴史や文化財、日本遺産の啓発活動を行います。	事業費(千円)	1,568
	国庫支出金			国庫支出金	
	財 県支出金			財 県支出金	
	源 内 地方債			源 内 地方債	
	訳 その他			訳 その他	1,468
		一般財源	760		
					一般財源
					100

84 埋蔵文化財発掘調査事業		
(文化財課)		
遺跡範囲内で行われる各種開発に伴う試掘・確認調査を実施し、埋蔵文化財の記録保存を行います。また、発掘した埋蔵文化財を整理し、展示公開のため復元や資料作成を行います。	事業費(千円)	1,398
	財源内訳	
	国庫支出金	128
	県支出金	34
	地方債 その他	
一般財源	1,236	

86 文化財保存整備事業		
(文化財課)		
国や県、市から史跡として指定された古墳、城跡、寺跡について、景観を良好に保つため、維持管理や環境整備を行います。	事業費(千円)	9,114
	財源内訳	
	国庫支出金	
	県支出金	
	地方債 その他	
一般財源	9,114	

88 八田御朱印公園運営事業		
(文化財課)		
武田家の蔵前衆として活躍し、徳川家康から朱印状を授かった八田家の書院を公開します。また、県指定史跡である八田家御朱印屋敷を八田御朱印公園として市民に開放します。	事業費(千円)	221
	財源内訳	
	国庫支出金	
	県支出金	
	地方債 その他	80
一般財源	141	

85 史跡甲斐国分寺跡整備事業		
(文化財課)		
史跡整備(公園化)に向け国や県との協議をしながら発掘調査や調査データの分析を行うとともに、整備基本計画に基づき整備基本設計を検討します。また、史跡整備を見据えた土地の公有化、日常的な環境管理を行います。	事業費(千円)	120,110
	財源内訳	
	国庫支出金	91,737
	県支出金	3,102
	地方債 その他	3,042
一般財源	22,229	

87 釈迦堂遺跡博物館組合負担金事務(文化財保護総務事務)		
(文化財課)		
釈迦堂遺跡博物館は、発掘された縄文時代の暮らしや文化をわかりやすく展示した博物館で、笛吹市と甲州市で設置しています。運営のために、釈迦堂遺跡博物館組合へ負担金を交付します。	事業費(千円)	23,139
	財源内訳	
	国庫支出金	
	県支出金	1,500
	地方債 その他	2
一般財源	21,637	

89 青楓美術館運営事業		
(文化財課)		
洋画、日本画、書、図案など幅広い分野の作品を残す津田青楓の作品を集めた青楓美術館において、テーマを決めて年2～3回の展示替えを行います。	事業費(千円)	419
	財源内訳	
	国庫支出金	
	県支出金	
	地方債 その他	238
一般財源	181	

90 春日居郷土館運営事業															
(文化財課)															
地域文化の向上を図るため、春日居郷土館では、常設展示室において笛吹市の歴史をたどる通史、文化財や美術品、「わが町の八月十五日展」を、特別展示室において旧春日居町出身でハンセン病治療に尽力した小川正子に関する資料等を展示します。	<table border="1"> <thead> <tr> <th>事業費(千円)</th> <th>1,508</th> </tr> </thead> <tbody> <tr> <td>国庫支出金</td> <td></td> </tr> <tr> <td>財源内訳</td> <td></td> </tr> <tr> <td> 県支出金</td> <td></td> </tr> <tr> <td> 地方債</td> <td></td> </tr> <tr> <td> その他</td> <td>130</td> </tr> <tr> <td>一般財源</td> <td>1,378</td> </tr> </tbody> </table>	事業費(千円)	1,508	国庫支出金		財源内訳		県支出金		地方債		その他	130	一般財源	1,378
事業費(千円)	1,508														
国庫支出金															
財源内訳															
県支出金															
地方債															
その他	130														
一般財源	1,378														

92 八代郷土館維持管理事業															
(文化財課)															
地域文化の向上を図るため、八代郷土館では、江戸時代・明治時代の建物と当時の民具や資料などを展示しています。	<table border="1"> <thead> <tr> <th>事業費(千円)</th> <th>1,222</th> </tr> </thead> <tbody> <tr> <td>国庫支出金</td> <td></td> </tr> <tr> <td>財源内訳</td> <td></td> </tr> <tr> <td> 県支出金</td> <td></td> </tr> <tr> <td> 地方債</td> <td></td> </tr> <tr> <td> その他</td> <td></td> </tr> <tr> <td>一般財源</td> <td>1,222</td> </tr> </tbody> </table>	事業費(千円)	1,222	国庫支出金		財源内訳		県支出金		地方債		その他		一般財源	1,222
事業費(千円)	1,222														
国庫支出金															
財源内訳															
県支出金															
地方債															
その他															
一般財源	1,222														

91 俳句の里づくり推進事業															
(生涯学習課)															
「俳句の里」山梨県笛吹市全国小学生・中学生俳句会を開催して、全国の小中学生を対象に俳句作品の募集を行います。市内小中学校を対象に、俳句授業講師の派遣を行います。	<table border="1"> <thead> <tr> <th>事業費(千円)</th> <th>4,345</th> </tr> </thead> <tbody> <tr> <td>国庫支出金</td> <td></td> </tr> <tr> <td>財源内訳</td> <td></td> </tr> <tr> <td> 県支出金</td> <td></td> </tr> <tr> <td> 地方債</td> <td></td> </tr> <tr> <td> その他</td> <td>4,345</td> </tr> <tr> <td>一般財源</td> <td></td> </tr> </tbody> </table>	事業費(千円)	4,345	国庫支出金		財源内訳		県支出金		地方債		その他	4,345	一般財源	
事業費(千円)	4,345														
国庫支出金															
財源内訳															
県支出金															
地方債															
その他	4,345														
一般財源															

【事業スケジュール】

	事業名	スケジュール			
		R8	R9	R10	R11
80	文化施設整備検討事業				
81	山廬施設管理運営事業				
82	文化財保護事業				
83	文化財活用事業				
84	埋蔵文化財発掘調査事業				
85	史跡甲斐国分寺跡整備事業				
86	文化財保存整備事業				
87	釈迦堂遺跡博物館組合負担金事務（文化財保護総務事務）				
88	八田御朱印公園運営事業				
89	青楓美術館運営事業				
90	春日居郷土館運営事業				
91	俳句の里づくり推進事業				
92	八代郷土館維持管理事業				

基本目標 2

幸せ実感 にぎわいあふれるまち

施策 1

豊かな地域資源を活かした観光のまちづくり

施策に対応する
主なSDGsの目
標



取組の方向性 (1)

地域資源を活かした四季折々の旅づくり

優れた泉質の温泉、桃・ぶどうをはじめとする果実、多彩な観光イベント、そして四季折々の美しい自然など、本市ならではの豊かな地域資源を最大限活かしながら、観光地としての魅力と価値を一層高め、一年を通じて「いま、ここでしか味わえない旅」が提供できるよう取り組みます。

また、富士山周辺地域を訪れる観光客を市内へ誘導する取組も推進します。

【成果指標】

指標	単位	現状値 (令和7年度)	目標値 (令和11年度)
笛吹市観光入込数 (1月～3月期)	人	558,477	697,639
笛吹市観光入込数 (4月～6月期)	人	627,284	783,608
笛吹市観光入込数 (7月～9月期)	人	712,036	889,778
笛吹市観光入込数 (10月～12月期)	人	563,117	703,393

【令和8年度の主な事業の内容と予算】

93 芦川グリーンロッジ改修事業 (観光商工課)		94 笛吹物語プロジェクト事業 (観光商工課)	
芦川グリーンロッジを新たに周辺の豊かな自然環境を生かした観光や移住定住のきっかけとなる施設として改修します。令和8年度は改修工事を実施し、令和9年度からの供用開始を目指します。		笛吹市観光物産連盟や各観光協会、旅館組合等と連携し、一年を通じて本市を旅の目的地として楽しめるイベントを開催します。イベントは可能な限り長期間開催し、団体旅行のほか、個人旅行者、インバウンド観光客の誘客につなげます。	
事業費(千円)	148,153	事業費(千円)	0
財源内訳	国庫支出金 県支出金 地方債 その他 一般財源	財源内訳	国庫支出金 県支出金 地方債 その他 一般財源
	148,100		
	53		
95 世界農業遺産活用事業 (観光商工課)		96 新道峠展望台活用事業 (観光商工課)	
世界農業遺産に認定された峡東地域の果樹農業システムやその景観を活用し、インバウンドを中心とした誘客につなげます。		FUJIYAMAツインテラスを最大限活用する中で、その周辺を拠点として多くの観光客を呼び込み、市の経済活性化及び宿泊につなげます。	
事業費(千円)	2,330	事業費(千円)	6,909
財源内訳	国庫支出金 県支出金 地方債 その他 一般財源	財源内訳	国庫支出金 県支出金 地方債 その他 一般財源
	2,330		6,909

【事業スケジュール】

事業名	スケジュール			
	R8	R9	R10	R11
93 芦川グリーンロッジ改修事業				
94 笛吹物語プロジェクト事業				
95 世界農業遺産活用事業				
96 新道峠展望台活用事業				

取組の方向性 (2)

おもてなし空間の醸成

国内からの観光客はもちろんのこと、国外からのインバウンド客も含め、何度でも訪れたい魅力あふれる観光地を目指し、関係団体と連携しながら、おもてなし空間の醸成に取り組みます。

また、障がいの有無等にかかわらず、誰もが安心して温泉地に宿泊できる観光地づくりを推進します。

【成果指標】

指標	単位	現状値 (令和7年度)	目標値 (令和11年度)	
笛吹市観光入込数	人	2,460,914	3,074,418	KPI
外国人宿泊客数	人	65,174	182,363	
笛吹みんなの広場におけるイベントの開催件数	件	77	81	KPI

【令和8年度の主な事業の内容と予算】

97 さくら温泉通り歩道整備事業 (土木課)		重点	98 海外誘客活動事業 (観光商工課)	
さくら温泉通りの歩道は、ウッドデッキで整備されており、整備から20年が経過し、老朽化していることから、市民や観光客の安全な通行を確保し、賑わいの創出を図るため、歩道の整備を行います。	事業費(千円) 99,000 国庫支出金 44,000 財源 県支出金 内 地方債 49,500 訳 その他 5,500 一般財源		外国人観光客の増加を図るため、受け入れ態勢の強化やSNS等を活用した情報発信を行います。	事業費(千円) 3,675 国庫支出金 財源 県支出金 内 地方債 訳 その他 3,675 一般財源
99 笛吹みんなの広場及びさくら温泉通り賑わい創出事業 (観光商工課)			100 ハイキングコース整備事業 (観光商工課)	
さくら温泉通りに設置したイルミネーションを広くPRするとともに、沿線に小店を促すなど、笛吹みんなの広場とさくら温泉通りを一体的に活用し、賑わいの創出を図っていきます。	事業費(千円) 18,761 国庫支出金 財源 県支出金 内 地方債 訳 その他 18,761 一般財源		市内9か所の山梨百名山をはじめ、登山やハイキング等に訪れる方々が、自然や景観を楽しみ、安心して登山やハイキング等ができるよう、コースの整備を行います。	事業費(千円) 1,087 国庫支出金 財源 県支出金 129 内 地方債 訳 その他 一般財源 958

【事業スケジュール】

事業名	スケジュール			
	R8	R9	R10	R11
97 さくら温泉通り歩道整備事業				
98 海外誘客活動事業				
99 笛吹みんなの広場及びさくら温泉通り賑わい創出事業				
100 ハイキングコース整備事業				

取組の方向性 (3)

戦略的な魅力発信による観光誘客の促進

四季を通じて本市が旅の目的地となるよう、ホームページやSNS等を戦略的かつ効率的に活用して、観光客の目線に立ったより効果的な市の魅力発信を行い、観光誘客を促進します。

【成果指標】

指標	単位	現状値 (令和7年度)	目標値 (令和11年度)
市観光ホームページへのアクセス件数	件	1,554,246	2,503,129

【令和8年度の主な事業の内容と予算】

101 観光宣伝事業 (観光商工課) 一年を通じて本市が旅の目的地となるよう、豊かな観光資源を国内外に広く情報発信するとともに、首都圏を中心にパンフレットの配布や、PRキャンペーンを実施します。		事業費(千円) 34,223 国庫支出金 財 県支出金 源 地方債 内 地方債 訳 その他 34,223 一般財源	94 (再掲) 笛吹物語プロジェクト事業 (観光商工課) 笛吹市観光物産連盟や各観光協会、旅館組合等と連携し、一年を通じて本市を旅の目的地として楽しめるイベントを開催します。イベントは可能な限り長期間開催し、団体旅行のほか、個人旅行者、インバウンド観光客の誘客につなげます。		事業費(千円) 0 国庫支出金 財 県支出金 源 地方債 内 地方債 訳 その他 一般財源
98 (再掲) 海外誘客活動事業 (観光商工課) 外国人観光客の増加を図るため、受け入れ態勢の強化やSNS等を活用した情報発信を行います。		事業費(千円) 3,675 国庫支出金 財 県支出金 源 地方債 内 地方債 訳 その他 3,675 一般財源			

【事業スケジュール】

事業名	スケジュール			
	R8	R9	R10	R11
101 観光宣伝事業				
94 (再掲) 笛吹物語プロジェクト事業				
98 (再掲) 海外誘客活動事業				

施策2 実り豊かなブランド農林業づくり

施策に対応する
主なSDGsの目
標



取組の方向性 (1) 笛吹市産の果実のブランド力の強化

「桃・ぶどう日本一の郷」を維持・発展させるため、桃やぶどうをはじめとした笛吹市産の果実のブランド力を強化していく取組を進めるとともに、国内外への販売ルートの拡大などを推進します。

また、世界農業遺産にも認定された果樹農業や農村景観を保全し、次世代に継承していくため、担い手の発掘・確保・育成、農業技術の向上や農業経営の支援、鳥獣被害対策、農業基盤の整備などに取り組みます。

【成果指標】

指標	単位	現状値 (令和7年度)	目標値 (令和11年度)
新規就農者数	人	36	48
農地の集約面積(農地中間管理事業)	ha	202.9	213.1
鳥獣害被害の被害面積	ha	3,123	2,664

【令和8年度の主な事業の内容と予算】

102 収入保険加入補助事業

(農林振興課)	重点
農産物の需給変動等の収入減少を補填する収入保険について、加入時のハードルとなっている初期費用の積立金に対し補助制度を設けることで、加入を促進し、農業者の経営安定と市の主要産業の一つである農業振興を図ります。	事業費(千円) 9,398 国庫支出金 財 県支出金 源 地方債 内 地方債 訳 その他 9,398 一般財源

103 笛吹市農業塾推進事業

(農林振興課)	重点
担い手の確保や安定した農業経営に寄与し、市の主要産業である農業の発展につながるよう、農業者や就農希望者等が抱える諸問題の解決に向けた相談支援及び農業経営や農業技術を学ぶ講習会などを実施します。	事業費(千円) 8,400 国庫支出金 財 県支出金 源 地方債 内 地方債 訳 その他 8,400 一般財源

104 県営畑地帯総合整備事業

(農林土木課)	重点
黒駒西・みさか桃源の郷・八千蔵蕎麦塚・一宮南部・藤袋・大窪・梅沢日向山・下岩下地区の8地区において、農道、水路、ほ場整備等、県が行う農業基盤整備に対し、事業費の一部を市が負担します。	事業費(千円) 87,300 国庫支出金 財 県支出金 3,100 源 地方債 65,200 内 地方債 訳 その他 500 一般財源 18,500

105 中山間地域総合整備事業

(農林土木課)	重点
中山間地域の黒駒東地区において、農道、水路、ほ場整備等、県が行う農業基盤整備に対し、事業費の一部を市が負担します。	事業費(千円) 12,500 国庫支出金 財 県支出金 500 源 地方債 7,900 内 地方債 訳 その他 一般財源 4,100

106 農業施設整備事業

(農林土木課)	重点
各地区からの要望や政策的に整備の必要な箇所について、緊急性、費用対効果等を踏まえ、農道、水路等の農業基盤整備を行います。	事業費(千円) 50,914 国庫支出金 財 県支出金 5,500 源 地方債 内 地方債 訳 その他 一般財源 45,414

107 土地改良施設管理事業

(農林土木課)	重点
市内全域の農道、水路、樋門等の補修及び維持管理を行います。また、各地区保全会による農道、水路等の環境維持活動に対し、交付金を交付します。	事業費(千円) 80,242 国庫支出金 財 県支出金 20,175 源 地方債 内 地方債 訳 その他 一般財源 60,067

108 環境保全型農業推進事業	
(農林振興課)	
環境保全型農業の推進を図るため、地球温暖化防止、生物多様性保全等に効果の高い営農活動に取り組み農業者を支援します。	事業費(千円) 220
財源内訳	国庫支出金 県支出金 164 地方債 その他 一般財源 56

109 経営所得安定対策推進事業	
(農林振興課)	
農業経営の安定を図るとともに、食料自給率の向上や農業の多面的機能を維持するため、水田転作の戸別補償及び対象農地の管理事務を行います。	事業費(千円) 213
財源内訳	国庫支出金 県支出金 136 地方債 その他 一般財源 77

110 地産地消推進事業	
(農林振興課)	
地産地消の重点拠点となる市内4か所の農産物直売所(八代、境川、春日居、芦川)の施設の維持管理を行い、安全で安心な地元農産物を消費者に届けます。	事業費(千円) 0
財源内訳	国庫支出金 県支出金 地方債 その他 一般財源

111 新規就農者支援事業	
(農林振興課)	
農業従事者の高齢化及び後継者不足が進む中、農業で自立を目指す新規就農者を確保し、育成するため、市内に就農した新規就農者に対して補助金を交付します。対象は45歳未満の新規就農による経営者で、Uターンの場合は1世帯当たり年額100万円、Uターンの場合は1世帯当たり年額50万円を2年間交付します。	事業費(千円) 9,000
財源内訳	国庫支出金 県支出金 地方債 その他 一般財源 9,000

112 新規就農農業後継者支援事業	
(農林振興課)	
農業従事者の高齢化及び後継者不足が進む中、農業で自立を目指す農業後継者を確保し、育成するため、市内に就農した農業後継者に対して補助金を交付します。対象は35歳未満の新規就農農業後継者(専従者)で、1世帯当たり月額3万円を最大5年間交付します。	事業費(千円) 5,190
財源内訳	国庫支出金 県支出金 地方債 その他 一般財源 5,190

113 親元就農促進支援事業	
(農林振興課)	
親元就農者を確保するため、地域の認定農業者等である農業経営体に就農した50歳未満で三親等以内の親族(農家子弟)に対して、100万円を交付します。	事業費(千円) 1,000
財源内訳	国庫支出金 県支出金 500 地方債 その他 一般財源 500

114 新規就農者育成総合対策事業	
(農林振興課)	
次世代を担う農業者となることを目指す方に対して、資金を交付し就農意欲の喚起を図り、新規就農者の増加及び持続可能な農業の実現を支援します。	事業費(千円) 9,000
財源内訳	国庫支出金 県支出金 地方債 その他 一般財源 9,000

115 農業資金利子補給事業	
(農林振興課)	
農業者の経営の安定及び拡大を支援するため、自然災害の復旧や施設整備等で農家が借りた資金について、利子を補助します。	事業費(千円) 122
財源内訳	国庫支出金 県支出金 地方債 その他 一般財源 122

116 農業用機械補助事業	
(農林振興課)	
農作業の軽減及び機械化を推進するため、認定農業者や新規就農者に対して、農作業に必要な農業用機械等の購入・リース経費を補助します。	事業費(千円) 8,124
財源内訳	国庫支出金 県支出金 地方債 その他 一般財源 8,124

117 農地中間管理事業	
(農林振興課)	
農地の集約化を行うため、県農地中間管理機構から委託を受け、市が窓口となり、条件を満たす農地提供者に対して県農地中間管理機構を介した農地利用の効率化と高度化のための条件整備を行います。	事業費(千円) 6,600
財源内訳	国庫支出金 県支出金 6,600 地方債 その他 一般財源

118 優良農地等確保促進事業	
(農林振興課)	
優良農地を守り、農業・農村の振興に必要な整備を行うため、適切な農業振興地域整備計画の管理を行います。	事業費(千円) 3,211
財源内訳	国庫支出金 県支出金 地方債 その他 一般財源 3,211

119 中山間地域等直接支払推進事業	
(農林振興課)	
中山間地域において適切に農業生産活動等を継続するため、集落協定を締結して活動に取り組む集落に対して交付金を交付します。	事業費(千円) 1,084
財源内訳	国庫支出金 県支出金 736 地方債 その他 一般財源 348

120 農地利用促進事業	
(農林振興課)	
農業者以外の市民が野菜や花等を栽培し自然に触れ合うとともに、農業に対する理解を深めることができるよう、市民農園の貸付を行います。	事業費(千円) 692
財源内訳	国庫支出金 県支出金 地方債 その他 146 一般財源 546

121 鳥獣害防止対策事業	
(農林振興課)	
有害鳥獣による農作物等への被害防止のため、猟友会による有害鳥獣駆除、狩猟免許取得費用の補助を行います。また、被害防止のための電気柵等の設置補助、獣害防止フェンスの設置や補修のための原材料の支給を行います。	事業費(千円) 20,376
財源内訳	国庫支出金 県支出金 7,293 地方債 その他 一般財源 13,083

122 農産物等消費拡大宣伝事業	
(農林振興課)	
本市の農産物をPRし消費拡大を図るため、消費者の多い主要都市や主要市場において、消費拡大宣伝を行います。	事業費(千円) 4,819
財源内訳	国庫支出金 県支出金 地方債 その他 一般財源 4,819

【事業スケジュール】

	事業名	スケジュール			
		R8	R9	R10	R11
102	収入保険加入補助事業				
103	笛吹市農業塾推進事業				
104	県営畑地帯総合整備事業				
105	中山間地域総合整備事業				
106	農業施設整備事業				
107	土地改良施設管理事業				
108	環境保全型農業推進事業				
109	経営所得安定対策推進事業				
110	地産地消推進事業				
111	新規就農者支援事業				
112	新規就農農業後継者支援事業				
113	親元就農促進支援事業				
114	新規就農者育成総合対策事業				
115	農業資金利子補給事業				
116	農業用機械補助事業				
117	農地中間管理事業				
118	優良農地等確保促進事業				
119	中山間地域等直接支払推進事業				
120	農地利用促進事業				
121	鳥獣害防止対策事業				
122	農産物等消費拡大宣伝事業				

取組の方向性 (2)

持続可能な森林環境の保全

豊かで魅力ある森林資源を次の世代に継承できるよう、持続可能な森林環境の保全に取り組みます。

【成果指標】

指標	単位	現状値 (令和7年度)	目標値 (令和11年度)
森林経営管理制度に基づく森林整備面積	ha	1.1	2.2

【令和8年度の主な事業の内容と予算】

123 林業総務事業															
(農林振興課)															
県内の林業関係者と協力し、市内の林業振興を促進するため、造林事業への補助などにより、林業関係者の支援を行います。	<table border="1"> <tr> <td>事業費(千円)</td> <td>19,171</td> </tr> <tr> <td>財源内訳</td> <td></td> </tr> <tr> <td> 国庫支出金</td> <td></td> </tr> <tr> <td> 県支出金</td> <td></td> </tr> <tr> <td> 地方債</td> <td></td> </tr> <tr> <td> その他</td> <td></td> </tr> <tr> <td> 一般財源</td> <td>19,171</td> </tr> </table>	事業費(千円)	19,171	財源内訳		国庫支出金		県支出金		地方債		その他		一般財源	19,171
事業費(千円)	19,171														
財源内訳															
国庫支出金															
県支出金															
地方債															
その他															
一般財源	19,171														

124 緑化推進事業															
(農林振興課)															
市内緑化の啓発・高揚のため、各地区において植樹・花植え等を実施し、緑豊かなまちづくりを推進します。また、市内自然環境保全地区の適切な保護・管理を実施します。	<table border="1"> <tr> <td>事業費(千円)</td> <td>897</td> </tr> <tr> <td>財源内訳</td> <td></td> </tr> <tr> <td> 国庫支出金</td> <td></td> </tr> <tr> <td> 県支出金</td> <td>15</td> </tr> <tr> <td> 地方債</td> <td></td> </tr> <tr> <td> その他</td> <td></td> </tr> <tr> <td> 一般財源</td> <td>882</td> </tr> </table>	事業費(千円)	897	財源内訳		国庫支出金		県支出金	15	地方債		その他		一般財源	882
事業費(千円)	897														
財源内訳															
国庫支出金															
県支出金	15														
地方債															
その他															
一般財源	882														

125 森林保全対策事業															
(農林振興課)															
森林病虫害のまん延を防止し、健全な森林の保全・保護を図るため、松枯れ病やナラ枯れの被害木の殺虫処理を実施します。また、風倒木の未然防止、森林の荒廃防止及び景観保全を図るため、被害木の伐倒処理を実施します。	<table border="1"> <tr> <td>事業費(千円)</td> <td>14,840</td> </tr> <tr> <td>財源内訳</td> <td></td> </tr> <tr> <td> 国庫支出金</td> <td></td> </tr> <tr> <td> 県支出金</td> <td>10,229</td> </tr> <tr> <td> 地方債</td> <td></td> </tr> <tr> <td> その他</td> <td></td> </tr> <tr> <td> 一般財源</td> <td>4,611</td> </tr> </table>	事業費(千円)	14,840	財源内訳		国庫支出金		県支出金	10,229	地方債		その他		一般財源	4,611
事業費(千円)	14,840														
財源内訳															
国庫支出金															
県支出金	10,229														
地方債															
その他															
一般財源	4,611														

126 森林経営管理事業															
(農林振興課)															
森林環境譲与税を活用して、市内の民有林所有者に森林経営管理権に関する意向調査を行い、市及び意欲と能力のある民間事業者等による森林整備を実施します。	<table border="1"> <tr> <td>事業費(千円)</td> <td>12,055</td> </tr> <tr> <td>財源内訳</td> <td></td> </tr> <tr> <td> 国庫支出金</td> <td></td> </tr> <tr> <td> 県支出金</td> <td></td> </tr> <tr> <td> 地方債</td> <td></td> </tr> <tr> <td> その他</td> <td>12,055</td> </tr> <tr> <td> 一般財源</td> <td></td> </tr> </table>	事業費(千円)	12,055	財源内訳		国庫支出金		県支出金		地方債		その他	12,055	一般財源	
事業費(千円)	12,055														
財源内訳															
国庫支出金															
県支出金															
地方債															
その他	12,055														
一般財源															

127 林道維持管理事業															
(農林土木課)															
市が管理する林道について、道路、法面等の補修を行い、常時安全に通行ができるよう維持管理を行います。	<table border="1"> <tr> <td>事業費(千円)</td> <td>21,411</td> </tr> <tr> <td>財源内訳</td> <td></td> </tr> <tr> <td> 国庫支出金</td> <td></td> </tr> <tr> <td> 県支出金</td> <td></td> </tr> <tr> <td> 地方債</td> <td>12,800</td> </tr> <tr> <td> その他</td> <td>1,826</td> </tr> <tr> <td> 一般財源</td> <td>6,785</td> </tr> </table>	事業費(千円)	21,411	財源内訳		国庫支出金		県支出金		地方債	12,800	その他	1,826	一般財源	6,785
事業費(千円)	21,411														
財源内訳															
国庫支出金															
県支出金															
地方債	12,800														
その他	1,826														
一般財源	6,785														

【事業スケジュール】

事業名	スケジュール			
	R8	R9	R10	R11
123 林業総務事業				
124 緑化推進事業				
125 森林保全対策事業				
126 森林経営管理事業				
127 林道維持管理事業				

施策3 地域経済が循環するまちづくり

施策に対応する
主なSDGsの目
標



取組の方向性(1) 豊かな地域資源を活かした企業誘致と働く場の創出

誰もが自分に合ったライフスタイルの中でいきいきと働くことができるよう、豊かな自然環境や都心までの利便性の高い交通アクセス環境など、本市の恵まれた立地条件や地域資源を活かしつつ、企業の新規進出や事業拡大を支援し、地元における雇用の創出と確保に取り組みます。

【成果指標】

指標	単位	現状値 (令和7年度)	目標値 (令和11年度)
空き店舗の活用件数	件	3	6
高校生を対象とした就職ガイダンスへの参加企業数	社	57	65

【令和8年度の主な事業の内容と予算】

128 石橋工業団地基盤整備事業	
(観光商工課)	重点
地元雇用の創出や市税の税收確保のため、積極的な企業誘致を進めており、今後既存エリア全体が埋まっていくことが期待される中、立地に関する相談や問合せが多くあることを踏まえ、新たな産業用地を確保するため、エリア拡張の検討を進めます。	事業費(千円) 0 国庫支出金 財 県支出金 源 地方債 内 地方債 訳 その他 一般財源

129 企業誘致事業	
(観光商工課)	
地元雇用の創出及び固定資産税増収を目的に、積極的に企業を誘致します。立地企業には助成金を交付しており、市独自で加算要件を設け、他市町村との差別化を図り、企業誘致を進めます。	事業費(千円) 10 国庫支出金 財 県支出金 源 地方債 内 地方債 訳 その他 一般財源 10

130 企業説明会開催事業	
(観光商工課)	
笛吹高校及び峡東地区の高校生を対象に就職企業説明会を実施し、市内企業の人材確保と高校生の就業支援対策を進めます。	事業費(千円) 283 国庫支出金 財 県支出金 源 地方債 内 地方債 訳 その他 一般財源 283

【事業スケジュール】

事業名	スケジュール			
	R8	R9	R10	R11
128 石橋工業団地基盤整備事業				
129 企業誘致事業				
130 企業説明会開催事業				

取組の方向性 (2)

活力ある商工業の推進

関係団体と連携して、市街地や温泉街を中心とした地元商工業の活性化を図ります。
また、事業者や創業を目指す人への資金面を含めた支援を充実させるとともに、地域産業の持続的な発展を支える人材が育つ環境づくりに取り組みます。

【成果指標】

指標	単位	現状値 (令和7年度)	目標値 (令和11年度)
市ホームページにおける市内企業の紹介件数	社	60	80

KPI

【令和8年度の主な事業の内容と予算】

131 空き店舗活用促進補助事業													
(観光商工課)	重点												
空き店舗を利用した新規出店を促進し、地域のにぎわいの創出及び本市のイメージアップを図るため、市内にある空き店舗を利用した飲食店等を開業する事業者に補助金を交付します。	<table border="1"> <tr> <td>事業費(千円)</td> <td>7,200</td> </tr> <tr> <td>国庫支出金</td> <td></td> </tr> <tr> <td>財源内 県支出金</td> <td>600</td> </tr> <tr> <td>地方債</td> <td></td> </tr> <tr> <td>訳 其他</td> <td>6,600</td> </tr> <tr> <td>一般財源</td> <td></td> </tr> </table>	事業費(千円)	7,200	国庫支出金		財源内 県支出金	600	地方債		訳 其他	6,600	一般財源	
事業費(千円)	7,200												
国庫支出金													
財源内 県支出金	600												
地方債													
訳 其他	6,600												
一般財源													

132 小規模企業者小口資金融資促進事業													
(観光商工課)													
小規模企業者の経営安定を図るため、小口資金融資制度に係る利子及び保証料を補助します。	<table border="1"> <tr> <td>事業費(千円)</td> <td>12,376</td> </tr> <tr> <td>国庫支出金</td> <td></td> </tr> <tr> <td>財源内 県支出金</td> <td></td> </tr> <tr> <td>地方債</td> <td></td> </tr> <tr> <td>訳 其他</td> <td></td> </tr> <tr> <td>一般財源</td> <td>12,376</td> </tr> </table>	事業費(千円)	12,376	国庫支出金		財源内 県支出金		地方債		訳 其他		一般財源	12,376
事業費(千円)	12,376												
国庫支出金													
財源内 県支出金													
地方債													
訳 其他													
一般財源	12,376												

133 笛吹市商工会補助事業・笛吹市ワイン会補助事業													
(観光商工課)													
商工業の振興を図るため、笛吹市商工会の実施する各種事業、運営に関する補助及び笛吹市ワイン会の実施する事業に対して補助を行います。	<table border="1"> <tr> <td>事業費(千円)</td> <td>28,725</td> </tr> <tr> <td>国庫支出金</td> <td></td> </tr> <tr> <td>財源内 県支出金</td> <td></td> </tr> <tr> <td>地方債</td> <td></td> </tr> <tr> <td>訳 其他</td> <td></td> </tr> <tr> <td>一般財源</td> <td>28,725</td> </tr> </table>	事業費(千円)	28,725	国庫支出金		財源内 県支出金		地方債		訳 其他		一般財源	28,725
事業費(千円)	28,725												
国庫支出金													
財源内 県支出金													
地方債													
訳 其他													
一般財源	28,725												

【事業スケジュール】

事業名	スケジュール			
	R8	R9	R10	R11
131 空き店舗活用促進補助事業				
132 小規模企業者小口資金融資促進事業				
133 笛吹市商工会補助事業・笛吹市ワイン会補助事業				

施策4 移住・定住を促す魅力的なまちづくり

施策に対応する
主なSDGsの目
標



取組の方向性(1) 戦略的なシティープロモーションの推進

市の認知度と価値を高めることで、市民には笛吹市への誇りと愛着の醸成を、市外の人には様々な機会に本市を訪れてもらえるよう、VRなどのデジタル技術やふるさと納税制度を活用した市の多角的な魅力発信によって、戦略的にシティープロモーション活動を展開していきます。

【成果指標】

指標	単位	現状値 (令和7年度)	目標値 (令和11年度)
ふるさと納税の寄附件数	件	246,061	256,831

【令和8年度の主な事業の内容と予算】

134 ふるさと納税事業 (企画課)		重点	
自主財源の確保とシティープロモーションにつなげるため、ふるさと納税寄附金の寄附額増加に向けた取組を推進します。	事業費(千円)	2,731,138	
財源内訳	国庫支出金 県支出金 地方債 その他	2,731,138	一般財源
135 ホームページ管理事務 (企画課)		事業費(千円)	
市内外へ市の魅力をアピールすることを目的に、市政情報やイベント情報、地域のトピックスなど最新情報をリアルタイムに発信します。		5,156	
財源内訳	国庫支出金 県支出金 地方債 その他	7	一般財源 5,149
136 連携中枢都市圏推進事務 (政策課)		事業費(千円)	
人口減少や少子高齢化の進行が見込まれる中で、今後も様々な行政サービスの提供や都市機能を維持していくため、甲府市と、笛吹市を含む8市3町で「やまなし県連携中枢都市圏」を形成しています。経済成長のけん引、都市機能の強化、生活関連機能サービスの向上に関する取組を相互に連携して推進しています。		0	
財源内訳	国庫支出金 県支出金 地方債 その他		一般財源
137 国際交流事業 (企画課)		事業費(千円)	
国際友好都市である3市、パートナーシップで目標を達成しよう		373	
財源内訳	国庫支出金 県支出金 地方債 その他		一般財源 373

【事業スケジュール】

事業名	スケジュール			
	R8	R9	R10	R11
134 ふるさと納税事業				
135 ホームページ管理事務				
136 連携中枢都市圏推進事務				
137 国際交流事業				

取組の方向性 (2) 若者が活躍するまちづくりと移住・定住の促進

産業の振興や魅力的な働く場の創出、シティープロモーションの推進などを通じて、若者が活躍できる環境づくりを進めます。

また、移住者による仲間づくりの支援や相談機能の強化も図り、若者をはじめとした多様な人々に移住、定住先として「選ばれる笛吹市」を目指します。

さらに、結婚を希望する人への出会いの機会づくりや相談体制の充実など、結婚支援に取り組みます。

【成果指標】

指標	単位	現状値 (令和7年度)	目標値 (令和11年度)
移住者交流会の参加人数	人	33	50
若者世代（18歳から29歳まで）の転出率	%	13.6	10.0

KPI

【令和8年度の主な事業の内容と予算】

138 奨学金返還支援事業

(企画課)	重点
若者の移住定住を促進するため、大学を卒業後、市内に居住し奨学金を返還しながら県内で就労している30歳未満の方を対象に、奨学金返還に係る費用の一部を補助します。	事業費(千円) 29,527 財源内訳 国庫支出金 県支出金 地方債 その他 5,314 一般財源 24,213

139 結婚新生活支援事業

(企画課)	重点
新婚世帯の新生活を支援し、少子化対策及び子育てしやすいまちづくりを推進するため、新婚世帯が市内で新生活を開始する際の家賃や引越費用等の一部に対して補助金を交付します。	事業費(千円) 13,500 財源内訳 国庫支出金 県支出金 9,000 地方債 その他 4,500 一般財源

140 移住・定住促進総務事務

(企画課)	重点
首都圏等で行う各種移住相談会や移住フェアへの積極的な出展により、笛吹市を知り、訪れ、住みたくなる流れを作り出します。移住希望者に対して、必要な情報を提供し、市の人口増に取り組みます。	事業費(千円) 2,372 財源内訳 国庫支出金 県支出金 地方債 その他 一般財源 2,372

141 移住支援金交付事業

(企画課)	重点
市内への移住・定住の促進及び中小企業等における人手不足を解消するため、東京圏からの移住者が、マッチング支援対象の求人を充足して定着に至った場合に移住支援金を交付します。	事業費(千円) 16,800 財源内訳 国庫支出金 県支出金 12,600 地方債 その他 一般財源 4,200

14 (再掲) 子育て世帯住宅取得支援事業

(企画課)	重点
子育て世帯の住宅取得に係る経済的負担を軽減し、若者や子育て世帯の移住定住の促進を図るため、夫婦ともに39歳以下で18歳以下の子を養育している子育て世帯が市内で住宅を取得する場合、住宅取得に係る費用の一部に対して補助金を交付します。	事業費(千円) 57,300 財源内訳 国庫支出金 県支出金 12,150 地方債 その他 45,150 一般財源

15 (再掲) 子育て世帯住宅取得補助事業

(企画課)	重点
子育て世帯の住宅取得に係る経済的負担を軽減するため、18歳以下の子を養育している世帯で、子育て世帯住宅取得支援事業の要件に合致しない世帯が市内で住宅を取得する場合、補助金30万円を交付します。	事業費(千円) 41,700 財源内訳 国庫支出金 県支出金 地方債 その他 41,700 一般財源

16 (再掲) やまなしKAITEKI住宅普及促進事業	
(企画課)	重点
山梨県の「やまなしKAITEKI住宅普及促進事業」を活用し、本市の人口減少対策を推進するため、「やまなしKAITEKI住宅」を建築又は取得するための費用に対して補助金を交付します。	事業費(千円) 12,400
	国庫支出金
	財源内 県支出金 7,800
	地方債
	訳 その他 4,600 一般財源

【事業スケジュール】

	事業名	スケジュール			
		R8	R9	R10	R11
138	奨学金返還支援事業				
139	結婚新生活支援事業				
140	移住・定住促進総務事務				
141	移住支援金交付事業				
14	(再掲) 子育て世帯住宅取得支援事業				
15	(再掲) 子育て世帯住宅取得補助事業				
16	(再掲) やまなしKAITEKI住宅普及促進事業				

基本目標 3

幸せ実感 100年続くまち

施策 1

防災新時代、命を守るまちづくり

施策に対応する
主なSDGsの目
標



取組の方向性 (1)

地域防災力の向上

市民一人一人が防災意識を高め、日頃の備えを着実に拡充していく「自助」の取組を推進するとともに、地区防災計画や個別避難計画の策定など、地域住民が連携して支え合う「共助」の体制整備、発災時における迅速で的確な応急対応の強化や指定避難所の環境改善、拠点備蓄倉庫の整備など、行政による「公助」の取組も一層強化します。これら「自助・共助・公助」それぞれの機能を十分に発揮させ、地域全体の防災力向上を図ります。

【成果指標】

指標	単位	現状値 (令和7年度)	目標値 (令和11年度)	
地区防災計画の策定率	%	47.73	84.09	KPI
防災訓練への市民の参加者数	人	8,225	10,000	KPI

【令和8年度の主な事業の内容と予算】

142 ハザードマップ更新事業 (防災危機管理課) NEW 重点 自然災害に対する防災対策及び被害の軽減に使用することを目的に、笛吹市ハザードマップの更新を行います。また、ハザードマップとは別に作成、配布した「災害発生時の避難方法について」などの防災情報等を、ハザードマップと一体化し、防災ガイドブックとして整備します。	事業費(千円) 27,649 国庫支出金 11,341 財 県支出金 4,963 源 地方債 内 地方債 訳 その他 11,345 一般財源	143 衛星回線導入事業 (防災危機管理課) NEW 重点 激甚災害が発生した際に現状の通信ネットワークが使用できなくなることに備え、災害時における通信回線の確保のため、衛星回線を使用したインターネット回線を導入します。	事業費(千円) 5,294 国庫支出金 財 県支出金 源 地方債 内 地方債 訳 その他 一般財源 5,294
144 拠点備蓄倉庫整備事業 (防災危機管理課) 重点 旧御坂保健センターを防災拠点備蓄倉庫として使用するため、改修を行います。令和8年度中に屋上防水、外壁、屋内間仕切り、照明等の改修工事を行います。	事業費(千円) 37,199 国庫支出金 財 県支出金 源 地方債 37,100 内 地方債 訳 その他 99 一般財源	145 個別避難計画作成事業 (福祉総務課) 重点 避難行動要支援者が発災時又は発災のおそれがある場合に円滑な避難ができるよう、一人一人の避難場所、避難経路、避難方法をあらかじめ決めておく個別避難計画を作成します。完成した個別避難計画については、区長、民生委員、避難支援等関係者などに配布します。	事業費(千円) 6,315 国庫支出金 財 県支出金 源 地方債 内 地方債 訳 その他 6,315 一般財源
146 自主防災組織活動支援事業 (防災危機管理課) 地域防災力の向上を図るため、地区の自主防災組織の活動を支援します。また、自主防災組織の防災資機材を拡充するため、行政区に補助金を交付します。	事業費(千円) 5,545 国庫支出金 財 県支出金 源 地方債 内 地方債 訳 その他 4,000 一般財源 1,545	147 地区防災計画策定支援事業 (防災危機管理課) 防災意識の向上を図り、平時の備えや発災時の自助、共助による対応ができる地域をつくるため、行政区による地区防災計画の作成を支援します。	事業費(千円) 0 国庫支出金 財 県支出金 源 地方債 内 地方債 訳 その他 一般財源

148 避難所運営マニュアル整備事業 (防災危機管理課)															
災害時に避難所を円滑に開設及び運営するため、避難所開設運営マニュアルを整備します。また、平時から、行政区の代表者、避難所の施設管理者、市職員で構成する避難所運営委員会を組織します。	<table border="1"> <tr> <td>事業費(千円)</td> <td>6,315</td> </tr> <tr> <td>国庫支出金</td> <td></td> </tr> <tr> <td>財 県支出金</td> <td></td> </tr> <tr> <td>源 地方債</td> <td></td> </tr> <tr> <td>内 地方債</td> <td></td> </tr> <tr> <td>訳 その他</td> <td>6,315</td> </tr> <tr> <td>一般財源</td> <td></td> </tr> </table>	事業費(千円)	6,315	国庫支出金		財 県支出金		源 地方債		内 地方債		訳 その他	6,315	一般財源	
事業費(千円)	6,315														
国庫支出金															
財 県支出金															
源 地方債															
内 地方債															
訳 その他	6,315														
一般財源															

149 消防団活動推進事業 (防災危機管理課)															
消防団は、市民の生命と財産を守ることを目的に、年間を通じて様々な訓練や活動を行っています。市では、安全安心な地域づくりを推進するため、地域の防災力の中核を担う消防団の活動を支援しています。	<table border="1"> <tr> <td>事業費(千円)</td> <td>137,541</td> </tr> <tr> <td>国庫支出金</td> <td></td> </tr> <tr> <td>財 県支出金</td> <td></td> </tr> <tr> <td>源 地方債</td> <td></td> </tr> <tr> <td>内 地方債</td> <td></td> </tr> <tr> <td>訳 その他</td> <td>10</td> </tr> <tr> <td>一般財源</td> <td>137,531</td> </tr> </table>	事業費(千円)	137,541	国庫支出金		財 県支出金		源 地方債		内 地方債		訳 その他	10	一般財源	137,531
事業費(千円)	137,541														
国庫支出金															
財 県支出金															
源 地方債															
内 地方債															
訳 その他	10														
一般財源	137,531														

150 建築物耐震化促進事業 (まちづくり整備課)															
旧耐震基準で建築された木造個人住宅の耐震化に向けて、耐震診断、耐震改修、建替え等の支援を行うほか、危険なブロック塀等の安全確保対策の支援も行います。	<table border="1"> <tr> <td>事業費(千円)</td> <td>12,895</td> </tr> <tr> <td>国庫支出金</td> <td>5,081</td> </tr> <tr> <td>財 県支出金</td> <td>3,906</td> </tr> <tr> <td>源 地方債</td> <td></td> </tr> <tr> <td>内 地方債</td> <td></td> </tr> <tr> <td>訳 その他</td> <td></td> </tr> <tr> <td>一般財源</td> <td>3,908</td> </tr> </table>	事業費(千円)	12,895	国庫支出金	5,081	財 県支出金	3,906	源 地方債		内 地方債		訳 その他		一般財源	3,908
事業費(千円)	12,895														
国庫支出金	5,081														
財 県支出金	3,906														
源 地方債															
内 地方債															
訳 その他															
一般財源	3,908														

151 国土強靱化地域計画推進事業 (政策課)															
大規模な自然災害による致命的なダメージを回避するとともに、被害の低減を図り、迅速に回復できるよう、第2次笛吹市国土強靱化地域計画に掲げた国土強靱化に関する施策の総合的かつ計画的な推進を図ります。また、毎年度、アクションプランを策定し、進捗管理を行う中で、計画を着実に推進します。	<table border="1"> <tr> <td>事業費(千円)</td> <td>0</td> </tr> <tr> <td>国庫支出金</td> <td></td> </tr> <tr> <td>財 県支出金</td> <td></td> </tr> <tr> <td>源 地方債</td> <td></td> </tr> <tr> <td>内 地方債</td> <td></td> </tr> <tr> <td>訳 その他</td> <td></td> </tr> <tr> <td>一般財源</td> <td></td> </tr> </table>	事業費(千円)	0	国庫支出金		財 県支出金		源 地方債		内 地方債		訳 その他		一般財源	
事業費(千円)	0														
国庫支出金															
財 県支出金															
源 地方債															
内 地方債															
訳 その他															
一般財源															

【事業スケジュール】

	事業名	スケジュール			
		R8	R9	R10	R11
142	ハザードマップ更新事業				
143	衛星回線導入事業				
144	拠点備蓄倉庫整備事業				
145	個別避難計画作成事業				
146	自主防災組織活動支援事業				
147	地区防災計画策定支援事業				
148	避難所運営マニュアル整備事業				
149	消防団活動推進事業				
150	建築物耐震化促進事業				
151	国土強靱化地域計画推進事業				

取組の方向性 (2)

消防・救急体制の充実

火災や救急、災害発生時に迅速かつ的確な対応ができるよう、消防・救急体制の充実を図るとともに、関係機関との連携強化、装備の充実等を進めます。

また、火災予防に関する啓発活動や救命に関する技術の習得機会の提供などに取り組み、防火・救命に関する市民の意識向上を図ります。

【成果指標】

指標	単位	現状値 (令和7年度)	目標値 (令和11年度)
住宅火災による死者数	人	0	0
救急の平均現場到着時間	分	8.9	8.4
救命率(社会復帰率)※	%	2.3	3.0

※救命率(社会復帰率)とは、救急車で運ばれた心肺停止の傷病者が、健康で正常な生活を営むことができるまでに回復し、もしくは介助なしに日常生活ができるまで回復した者の比率のこと。

【令和8年度の主な事業の内容と予算】

152 消防本部庁舎改修事業	
(消防本部管理課)	重点
消防本部庁舎及び訓練棟3棟について、建物や設備の長寿命化を図るため、令和8年度から令和9年度までの2か年で予防保全工事を行います。	事業費(千円) 323,960 国庫支出金 県支出金 地方債 242,900 その他 81,060 一般財源

153 火災予防事務	
(消防本部予防課)	
市民一人一人の防火意識の高揚と防火対策の強化を図り、市民の生命、身体及び財産を守るため、火災予防啓発を行います。また、住宅用火災警報器及び感震ブレーカーの普及に努めます。	事業費(千円) 770 国庫支出金 県支出金 地方債 その他 15 一般財源 755

154 予防事業	
(消防本部消防署)	
火災の発生を未然に防止し、市民の生命、身体及び財産を守るため、防火広報活動などを通じて、市民に対する火災予防意識の啓発に努めます。	事業費(千円) 825 国庫支出金 県支出金 地方債 その他 2 一般財源 823

155 救急隊研修事業	
(消防本部消防課)	
心肺停止状態の傷病者に対する救命処置等の質を高めるため、救急救命士及び救急隊員に対して定期的な教育や病院での実習等を実施し、高度な救急医療体制の整備・強化に努めます。	事業費(千円) 3,831 国庫支出金 県支出金 地方債 その他 一般財源 3,831

156 救急医療事業	
(健康づくり課)	
市内救急告示4病院への病院群輪番制病院運営事業の委託や、「山梨初期救急センター」との連携などによって、夜間・休日における救急医療及び小児救急医療体制の安定的運用を図り、24時間365日市民が安心できる医療体制を確保します。	事業費(千円) 69,692 国庫支出金 県支出金 地方債 その他 一般財源 69,692

【事業スケジュール】

事業名	スケジュール			
	R8	R9	R10	R11
152 消防本部庁舎改修事業				
153 火災予防事務				
154 予防事業				
155 救急隊研修事業				
156 救急医療事業				

取組の方向性 (3)

災害に備えたインフラ強化

市民の安全な通行の確保や生活環境の利便性の向上を図るとともに、災害に強いインフラ整備を進めるため、道路・橋梁の長寿命化、上下水道の耐震化、河川の適正管理などに取り組みます。

【成果指標】

指標	単位	現状値 (令和7年度)	目標値 (令和11年度)
水道管路の耐震化率	%	11.7	12.9

【令和8年度の主な事業の内容と予算】

157 砂原配水場改築事業	
(水道課)	重点
砂原配水場については、新山梨環状道路の整備に伴い移転が必要なため、移転と併せて浸水対策を整えた浄水機能と配水機能が一体化した施設として整備を行います。	事業費(千円) 896,222
令和8年度は土木及び建築系工事並びに機械及び電気系工事に着手し、令和10年度に工事の完了を予定しています。	国庫支出金 財 県支出金 源 企業債 242,800 内 企業債 訳 その他 653,422 一般財源

158 橋梁長寿命化事業	
(土木課)	
市が管理する橋梁について耐震化・長寿命化を図るため、「笛吹市長寿命化修繕計画」に基づき、点検を行い計画的な修繕を行います。	事業費(千円) 107,138
	国庫支出金 35,475 財 県支出金 源 地方債 21,800 内 地方債 訳 その他 一般財源 49,863

159 水道建設事業	
(水道課)	
配水管の新規布設・漏水等の発生原因となる老朽管の布設替工事等を行います。また、老朽施設の更新・改修及び消火栓の設置工事を行います。地震等の災害に備え、水道主要管路の耐震化を進めています。	事業費(千円) 946,319
	国庫支出金 財 県支出金 源 企業債 387,200 内 企業債 訳 その他 198,591 一般財源 360,528

160 防災・安全交付金事業	
(下水道課)	
下水道事業の持続的運営を図ることを目的に、下水道ストックマネジメントや下水道管渠耐震診断の結果等を踏まえる中で、修繕・改築による施設管理を実施します。	事業費(千円) 86,220
	国庫支出金 43,100 財 県支出金 源 企業債 37,400 内 企業債 訳 その他 一般財源 5,720

161 水路・準用河川整備事業	
(土木課)	
長寿命化計画（準用河川編）に基づき、普通河川の維持管理を行うとともに、整備事業を実施することで機能向上を図ります。	事業費(千円) 21,279
	国庫支出金 財 県支出金 源 地方債 内 地方債 訳 その他 一般財源 21,279

【事業スケジュール】

事業名	スケジュール			
	R8	R9	R10	R11
157 砂原配水場改築事業				
158 橋梁長寿命化事業				
159 水道建設事業				
160 防災・安全交付金事業				
161 水路・準用河川整備事業				

取組の方向性 (4)

防犯と交通安全対策の推進

市民が犯罪に遭わないよう、未然防止に向けた取組を進めるとともに、地域の見守りなどによる防犯力の強化に取り組みます。

また、市民の交通や歩行の安全を確保するため、安全対策を推進します。

【成果指標】

指標	単位	現状値 (令和7年度)	目標値 (令和11年度)
交通安全教室の開催件数	件	192	210
防犯灯の新規設置件数	件	25	30

【令和8年度の主な事業の内容と予算】

162 交通安全対策事業 (市民活動支援課)	
交通事故の減少を図るため、関係機関と連携する中で、年間を通じて各種交通安全教育やその他の啓発活動を行い、交通安全意識の高揚を図ります。	事業費(千円) 16,902 財源内訳 国庫支出金 県支出金 地方債 その他 一般財源 16,902

163 運転免許証自主返納事業 (市民活動支援課)	
高齢ドライバーによる交通事故が増加傾向にある中、高齢者等の交通事故を未然に防止するため、自主的に運転免許証を返納された方にタクシー券を交付します。	事業費(千円) 2,128 財源内訳 国庫支出金 県支出金 地方債 その他 2,128 一般財源

164 防犯灯設置維持管理事業 (市民活動支援課)	
夜間における安全・安心を確保するため、防犯灯の適切な設置、維持管理を行い、防犯上の安全対策に取り組みます。また、台風災害等に伴う行政区管理防犯灯の緊急修繕を行います。	事業費(千円) 4,978 財源内訳 国庫支出金 県支出金 地方債 その他 4,978 一般財源

【事業スケジュール】

事業名	スケジュール			
	R8	R9	R10	R11
162 交通安全対策事業				
163 運転免許証自主返納事業				
164 防犯灯設置維持管理事業				

施策2

魅力ある土地利用を推進するまちづくり

施策に対応する
主なSDGsの目
標



取組の方向性 (1) アクセス向上を最大限活かすまちづくり

新山梨環状道路の開通やリニア中央新幹線の開業などを見据え、その効果を最大限に活用したまちづくりを進めます。

【成果指標】

指標	単位	現状値 (令和7年度)	目標値 (令和11年度)
新山梨環状道路の整備に伴う整備済みの市道の長さ(延べ)	m	2,340	3,340

【令和8年度の主な事業の内容と予算】

165 新山梨環状道路関連道路整備事業

(土木課)	重点	事業費(千円)
市民の安全な通行の確保、利便性の向上を図るため、新山梨環状道路の整備に併せ、計画的に側道を整備します。	事業費(千円)	138,767
	財源	
	内 国庫支出金	2,000
	内 県支出金	
	内 地方債	118,600
内 其他	13,767	
内 一般財源	4,400	

166 都市計画見直し事業

(まちづくり整備課)	重点	事業費(千円)
「笛吹市都市計画マスタープラン」に基づき、適切な土地利用の誘導や、開発行為への的確な指導を行い、都市づくりを計画的に進めるとともに、現況の土地利用状況に即した用途の見直しなどを行います。	事業費(千円)	1,012
	財源	
	内 国庫支出金	
	内 県支出金	
	内 地方債	
内 其他		
内 一般財源	1,012	

167 石和温泉駅周辺施設維持管理事業

(まちづくり整備課)	重点	事業費(千円)
市の玄関口である石和温泉駅及びその周辺を、誰もが安全安心で快適に利用できるよう適切な維持管理を行います。	事業費(千円)	22,885
	財源	
	内 国庫支出金	
	内 県支出金	
	内 地方債	
内 其他	3,030	
内 一般財源	19,855	

168 リニア推進事業

(企画課)	重点	事業費(千円)
リニア中央新幹線の整備に伴う沿線地域住民の懸念に応えるとともに、リニア中央新幹線の効果を最大限に活かす取組を推進します。	事業費(千円)	70
	財源	
	内 国庫支出金	
	内 県支出金	
	内 地方債	
内 其他		
内 一般財源	70	

【事業スケジュール】

事業名	スケジュール			
	R8	R9	R10	R11
165 新山梨環状道路関連道路整備事業				
166 都市計画見直し事業				
167 石和温泉駅周辺施設維持管理事業				
168 リニア推進事業				

取組の方向性 (2)

計画的な土地利用の推進

市街地や温泉街から農地、山林へ続く本市の特徴ある景観や自然環境を次世代に引き継ぐため、先人から受け継いできた自然、歴史、文化等と調和する土地利用を推進します。

【成果指標】

指標	単位	現状値 (令和7年度)	目標値 (令和11年度)
※計測可能な指標がないため設定なし	-	-	-

【令和8年度の主な事業の内容と予算】

169 用地管理事業 (建設総務課)															
市の道路及び水路用地の境界立会、未登記の解消、法定外財産の譲与等の事務を行います。また、道水路の占用に関する管理を行います。	<table border="1"> <tr> <td>事業費(千円)</td> <td>0</td> </tr> <tr> <td>財源内訳</td> <td></td> </tr> <tr> <td> 国庫支出金</td> <td></td> </tr> <tr> <td> 県支出金</td> <td></td> </tr> <tr> <td> 地方債</td> <td></td> </tr> <tr> <td> その他</td> <td></td> </tr> <tr> <td> 一般財源</td> <td></td> </tr> </table>	事業費(千円)	0	財源内訳		国庫支出金		県支出金		地方債		その他		一般財源	
事業費(千円)	0														
財源内訳															
国庫支出金															
県支出金															
地方債															
その他															
一般財源															

170 地籍管理事業 (建設総務課)															
地籍調査完了地区の成果図について、更新等を行い、適切に維持管理します。	<table border="1"> <tr> <td>事業費(千円)</td> <td>16,707</td> </tr> <tr> <td>財源内訳</td> <td></td> </tr> <tr> <td> 国庫支出金</td> <td></td> </tr> <tr> <td> 県支出金</td> <td></td> </tr> <tr> <td> 地方債</td> <td></td> </tr> <tr> <td> その他</td> <td>51</td> </tr> <tr> <td> 一般財源</td> <td>16,656</td> </tr> </table>	事業費(千円)	16,707	財源内訳		国庫支出金		県支出金		地方債		その他	51	一般財源	16,656
事業費(千円)	16,707														
財源内訳															
国庫支出金															
県支出金															
地方債															
その他	51														
一般財源	16,656														

171 地籍調査事業 (建設総務課)															
石和町の市部地区及び四日市場地区の地籍調査事業を行います。	<table border="1"> <tr> <td>事業費(千円)</td> <td>37,651</td> </tr> <tr> <td>財源内訳</td> <td></td> </tr> <tr> <td> 国庫支出金</td> <td></td> </tr> <tr> <td> 県支出金</td> <td></td> </tr> <tr> <td> 地方債</td> <td></td> </tr> <tr> <td> その他</td> <td></td> </tr> <tr> <td> 一般財源</td> <td>37,651</td> </tr> </table>	事業費(千円)	37,651	財源内訳		国庫支出金		県支出金		地方債		その他		一般財源	37,651
事業費(千円)	37,651														
財源内訳															
国庫支出金															
県支出金															
地方債															
その他															
一般財源	37,651														

【事業スケジュール】

事業名	スケジュール			
	R8	R9	R10	R11
169 用地管理事業				
170 地籍管理事業				
171 地籍調査事業				

取組の方向性 (3)

魅力あふれる景観の形成

市民の財産である土地と景観を維持するため、土地情報の管理を推進するとともに、適切な管理がされていない土地や建物の改善と利活用を促進します。

【成果指標】

指標	単位	現状値 (令和7年度)	目標値 (令和11年度)
地籍調査の認証面積	km ²	114.82	115.71

【令和8年度の主な事業の内容と予算】

172 景観審議会運営事業 (まちづくり整備課)															
「笛吹市景観計画」に基づき、本市にふさわしい景観づくりを推進するほか、公共サインの整備及び統一化に取り組みます。	<table border="1"> <tr> <td>事業費(千円)</td> <td>67</td> </tr> <tr> <td>財源内訳</td> <td></td> </tr> <tr> <td> 国庫支出金</td> <td></td> </tr> <tr> <td> 県支出金</td> <td></td> </tr> <tr> <td> 地方債</td> <td></td> </tr> <tr> <td> その他</td> <td></td> </tr> <tr> <td> 一般財源</td> <td>67</td> </tr> </table>	事業費(千円)	67	財源内訳		国庫支出金		県支出金		地方債		その他		一般財源	67
事業費(千円)	67														
財源内訳															
国庫支出金															
県支出金															
地方債															
その他															
一般財源	67														

173 屋外広告物管理事業 (まちづくり整備課)															
屋外広告物法の規定に基づき、屋外広告物の表示、設置等に関する許可や指導を行います。	<table border="1"> <tr> <td>事業費(千円)</td> <td>7,371</td> </tr> <tr> <td>財源内訳</td> <td></td> </tr> <tr> <td> 国庫支出金</td> <td></td> </tr> <tr> <td> 県支出金</td> <td></td> </tr> <tr> <td> 地方債</td> <td></td> </tr> <tr> <td> その他</td> <td>4,900</td> </tr> <tr> <td> 一般財源</td> <td>2,471</td> </tr> </table>	事業費(千円)	7,371	財源内訳		国庫支出金		県支出金		地方債		その他	4,900	一般財源	2,471
事業費(千円)	7,371														
財源内訳															
国庫支出金															
県支出金															
地方債															
その他	4,900														
一般財源	2,471														

174 市営住宅維持管理事業 (建設総務課)															
市営住宅について、入居者が安心して過ごせる住環境を提供するため、市営住宅の定期的な点検や修繕を行い、適切に維持管理します。	<table border="1"> <tr> <td>事業費(千円)</td> <td>30,646</td> </tr> <tr> <td>財源内訳</td> <td></td> </tr> <tr> <td> 国庫支出金</td> <td></td> </tr> <tr> <td> 県支出金</td> <td></td> </tr> <tr> <td> 地方債</td> <td></td> </tr> <tr> <td> その他</td> <td>23,347</td> </tr> <tr> <td> 一般財源</td> <td>7,299</td> </tr> </table>	事業費(千円)	30,646	財源内訳		国庫支出金		県支出金		地方債		その他	23,347	一般財源	7,299
事業費(千円)	30,646														
財源内訳															
国庫支出金															
県支出金															
地方債															
その他	23,347														
一般財源	7,299														

175 空家等対策推進事業 (まちづくり整備課)															
管理が行き届いておらず、周辺環境に悪影響を及ぼしている空家等について、所有者等に適正な管理の促進や啓発を行います。また、緊急性の高い危険な空家については、解消に向けて取り組みます。	<table border="1"> <tr> <td>事業費(千円)</td> <td>2,222</td> </tr> <tr> <td>財源内訳</td> <td></td> </tr> <tr> <td> 国庫支出金</td> <td></td> </tr> <tr> <td> 県支出金</td> <td></td> </tr> <tr> <td> 地方債</td> <td></td> </tr> <tr> <td> その他</td> <td></td> </tr> <tr> <td> 一般財源</td> <td>2,222</td> </tr> </table>	事業費(千円)	2,222	財源内訳		国庫支出金		県支出金		地方債		その他		一般財源	2,222
事業費(千円)	2,222														
財源内訳															
国庫支出金															
県支出金															
地方債															
その他															
一般財源	2,222														

176 空家等解体費支援事業 (まちづくり整備課)															
生活環境の保全等を図るため、老朽化した空家等で、改修、活用等の見込みのないものを解体しようとする所有者等に対して、解体費用の一部を補助します。	<table border="1"> <tr> <td>事業費(千円)</td> <td>10,000</td> </tr> <tr> <td>財源内訳</td> <td></td> </tr> <tr> <td> 国庫支出金</td> <td></td> </tr> <tr> <td> 県支出金</td> <td></td> </tr> <tr> <td> 地方債</td> <td></td> </tr> <tr> <td> その他</td> <td></td> </tr> <tr> <td> 一般財源</td> <td>10,000</td> </tr> </table>	事業費(千円)	10,000	財源内訳		国庫支出金		県支出金		地方債		その他		一般財源	10,000
事業費(千円)	10,000														
財源内訳															
国庫支出金															
県支出金															
地方債															
その他															
一般財源	10,000														

177 空き家バンク登録物件改修補助事業 (まちづくり整備課)															
空き家の利活用及び市内への移住定住の促進を図るため、空き家バンクに登録された物件の所有者又は移住者に対し、登録物件の改修、家財処理費などの一部を補助します。	<table border="1"> <tr> <td>事業費(千円)</td> <td>3,600</td> </tr> <tr> <td>財源内訳</td> <td></td> </tr> <tr> <td> 国庫支出金</td> <td></td> </tr> <tr> <td> 県支出金</td> <td></td> </tr> <tr> <td> 地方債</td> <td></td> </tr> <tr> <td> その他</td> <td>3,600</td> </tr> <tr> <td> 一般財源</td> <td></td> </tr> </table>	事業費(千円)	3,600	財源内訳		国庫支出金		県支出金		地方債		その他	3,600	一般財源	
事業費(千円)	3,600														
財源内訳															
国庫支出金															
県支出金															
地方債															
その他	3,600														
一般財源															

【事業スケジュール】

事業名	スケジュール			
	R8	R9	R10	R11
172 景観審議会運営事業				
173 屋外広告物管理事業				
174 市営住宅維持管理事業				
175 空家等対策推進事業				
176 空家等解体費支援事業				
177 空き家バンク登録物件改修補助事業				

施策3 人と環境に優しい快適なまちづくり

施策に対応する
主なSDGsの目
標



取組の方向性 (1) 自然と暮らしが共存する循環型社会の構築

豊かな自然環境を次世代に引き継ぐため、市民をはじめ、企業、行政が一丸となって地球温暖化対策に取り組むとともに、ごみの減量や再資源化を促進することにより、環境負荷の少ない循環型社会を推進します。

【成果指標】

指標	単位	現状値 (令和7年度)	目標値 (令和11年度)
生活系可燃ごみの減量率	%	39.8	40.6

【令和8年度の主な事業の内容と予算】

178 資源物処理事業 (環境推進課)															
分別収集した資源物を適切に再資源化が図れるよう取り組みます。また、資源物の分別収集を行っている行政区等に対して、資源物の回収量及び実施回数に応じて資源物回収奨励金を交付するなど、多様な主体と協力し、資源物の再資源化を図ります。	<table border="1"> <tr> <td>事業費(千円)</td> <td>23,774</td> </tr> <tr> <td>国庫支出金</td> <td></td> </tr> <tr> <td>財 県支出金</td> <td></td> </tr> <tr> <td>源 地方債</td> <td></td> </tr> <tr> <td>内 地方債</td> <td></td> </tr> <tr> <td>訳 その他</td> <td>15,157</td> </tr> <tr> <td>一般財源</td> <td>8,617</td> </tr> </table>	事業費(千円)	23,774	国庫支出金		財 県支出金		源 地方債		内 地方債		訳 その他	15,157	一般財源	8,617
事業費(千円)	23,774														
国庫支出金															
財 県支出金															
源 地方債															
内 地方債															
訳 その他	15,157														
一般財源	8,617														

179 ごみ処理事業 (環境推進課)															
市民の生活環境の維持を図るため、分別収集した生活系のごみの処理を適切に実施します。ごみ処理事業費の一部に、指定可燃ごみ袋の販売代金の一部を充当し、事業を実施しています。	<table border="1"> <tr> <td>事業費(千円)</td> <td>125,797</td> </tr> <tr> <td>国庫支出金</td> <td></td> </tr> <tr> <td>財 県支出金</td> <td></td> </tr> <tr> <td>源 地方債</td> <td></td> </tr> <tr> <td>内 地方債</td> <td></td> </tr> <tr> <td>訳 その他</td> <td>700</td> </tr> <tr> <td>一般財源</td> <td>125,097</td> </tr> </table>	事業費(千円)	125,797	国庫支出金		財 県支出金		源 地方債		内 地方債		訳 その他	700	一般財源	125,097
事業費(千円)	125,797														
国庫支出金															
財 県支出金															
源 地方債															
内 地方債															
訳 その他	700														
一般財源	125,097														

180 ごみ減量化推進事業 (環境推進課)															
指定可燃ごみ袋を作成するとともに、適切な分別及びごみの発生抑制について周知するなど、ごみの分別と減量化の推進を図ります。	<table border="1"> <tr> <td>事業費(千円)</td> <td>60,580</td> </tr> <tr> <td>国庫支出金</td> <td></td> </tr> <tr> <td>財 県支出金</td> <td></td> </tr> <tr> <td>源 地方債</td> <td></td> </tr> <tr> <td>内 地方債</td> <td></td> </tr> <tr> <td>訳 その他</td> <td>54,276</td> </tr> <tr> <td>一般財源</td> <td>6,304</td> </tr> </table>	事業費(千円)	60,580	国庫支出金		財 県支出金		源 地方債		内 地方債		訳 その他	54,276	一般財源	6,304
事業費(千円)	60,580														
国庫支出金															
財 県支出金															
源 地方債															
内 地方債															
訳 その他	54,276														
一般財源	6,304														

181 衛生対策事業 (環境推進課)															
ごみの不法投棄による環境への影響を最小限に防ぐことを目的に、普段人目の届きにくい林道のパトロール、不法投棄の多い場所への防犯カメラ設置、処分方法が分かりづらい家電リサイクル法対象品目の特別収集などに取り組みます。	<table border="1"> <tr> <td>事業費(千円)</td> <td>9,560</td> </tr> <tr> <td>国庫支出金</td> <td></td> </tr> <tr> <td>財 県支出金</td> <td></td> </tr> <tr> <td>源 地方債</td> <td></td> </tr> <tr> <td>内 地方債</td> <td></td> </tr> <tr> <td>訳 その他</td> <td>850</td> </tr> <tr> <td>一般財源</td> <td>8,710</td> </tr> </table>	事業費(千円)	9,560	国庫支出金		財 県支出金		源 地方債		内 地方債		訳 その他	850	一般財源	8,710
事業費(千円)	9,560														
国庫支出金															
財 県支出金															
源 地方債															
内 地方債															
訳 その他	850														
一般財源	8,710														

【事業スケジュール】

事業名	スケジュール			
	R8	R9	R10	R11
178 資源物処理事業				
179 ごみ処理事業				
180 ごみ減量化推進事業				
181 衛生対策事業				

取組の方向性 (2)

市民の憩いの場の環境整備と活用促進

市民に身近な公園や、魅力ある市営温泉について、適正な維持管理を行うとともに、市民が気軽に集い、憩いの場所となる環境整備に取り組みます。

また、温泉は本市を支える重要な地域資源の一つであり、市の更なる発展にも大きく寄与するため、市営温泉が市民はもちろん観光客にも広く利用され、誰からも親しまれる施設となるよう、積極的に活用促進を図ります。

【成果指標】

指標	単位	現状値 (令和7年度)	目標値 (令和11年度)
市営温泉の利用者数 (みさかの湯、ももの里温泉、なごみの湯、やまゆりの湯の4施設)	人	254,445	390,000

【令和8年度の主な事業の内容と予算】

182 みさかの湯改修事業		重点
(市民活動支援課)		
みさかの湯について、令和8年4月から施設を休館し、改修工事に着手します。市民の憩いの場としてだけでなく、観光客にも利用してもらえる施設を目指し、サウナや売店など新たな魅力を加えた改修を行います。	事業費(千円)	785,496
	国庫支出金	
	財 県支出金	
	源 地方債	560,800
	内 訳 その他	224,696
	一般財源	

183 春日居福祉会館（やまゆりの湯）改修事業		重点
(福祉総務課)		
春日居福祉会館（やまゆりの湯）について、今後も高齢者の健全な憩いの場と心身の健康保持及び福祉の増進を図る施設として継続して活用していけるよう、改修工事を実施します。	事業費(千円)	343,615
	国庫支出金	
	財 県支出金	
	源 地方債	264,300
	内 訳 その他	79,315
	一般財源	

184 公園維持管理事業		
(まちづくり整備課)		
市民の憩いの場、やすらぎの場、交流の場である公園施設が、安全・安心で快適に利用できるよう、適切な維持管理を行います。	事業費(千円)	141,186
	国庫支出金	
	財 県支出金	
	源 地方債	
	内 訳 その他	949
	一般財源	140,237

185 温泉管理運営事業		
(市民活動支援課)		
市民の健康や福祉の増進等を図るため、市営温泉施設の管理運営に取り組みます。	事業費(千円)	9,692
	国庫支出金	
	財 県支出金	
	源 地方債	
	内 訳 その他	1,447
	一般財源	8,245

【事業スケジュール】

事業名	スケジュール			
	R8	R9	R10	R11
182 みさかの湯改修事業				
183 春日居福祉会館（やまゆりの湯）改修事業				
184 公園維持管理事業				
185 温泉管理運営事業				

取組の方向性 (3)

安全・安心な上下水道の維持

今後も安全な水道水の安定供給を確保するため、適正な管理を徹底するとともに、老朽化した施設の改修等を計画的に進めます。

また、効率的で持続可能な下水道整備にも取り組み、快適で衛生的な生活環境の維持を図ります。

【成果指標】

指標	単位	現状値 (令和7年度)	目標値 (令和11年度)
水道の有収率	%	80.0	84.0
下水道管渠の整備済延長	km	403	405

【令和8年度の主な事業の内容と予算】

186 上下水道総務事業	
(企業総務課)	
市民が安心して、水道や下水道施設を利用できるよう、サービスの向上と事業の安定した運営を行います。	事業費(千円) 250,597 国庫支出金 財 県支出金 源 地方債 内 地方債 訳 その他 130,441 一般財源 120,156

187 簡易水道事業	
(企業総務課)	
御坂町戸倉地区と芦川地区の住民が、上水道を安心して利用していけるよう、サービスの向上と安定した運営を行います。	事業費(千円) 8,708 国庫支出金 財 県支出金 源 地方債 内 地方債 訳 その他 5,885 一般財源 2,823

188 料金徴収事業	
(企業総務課)	
上下水道等の使用者から料金、使用料を徴収しています。平成29年度から、徴収等業務を民間委託しています。	事業費(千円) 68,640 国庫支出金 財 県支出金 源 地方債 内 地方債 訳 その他 一般財源 68,640

189 公共下水道整備事業	
(下水道課)	
市民の快適な住環境と自然環境の保全の推進を目的に、下水道計画の整備区域における下水道管渠布設を順次実施しています。	事業費(千円) 762,440 国庫支出金 76,370 財 県支出金 源 企業債 611,700 内 企業債 訳 その他 9,300 一般財源 65,070

190 公共下水道維持管理事業	
(下水道課)	
布設された下水道管をトラブル無く使用できるようにすることで市民の快適な住環境を維持することを目的に、管とポンプの維持管理・修繕を行います。	事業費(千円) 690,085 国庫支出金 16,290 財 県支出金 源 地方債 内 地方債 訳 その他 28,230 一般財源 645,565

191 農業集落排水事業	
(下水道課)	
芦川地区における衛生的な生活環境を確保し、芦川の清流を守り続けることを目的に、3か所ある農業集落排水処理施設と管渠の維持管理を実施します。	事業費(千円) 70,115 国庫支出金 財 県支出金 源 地方債 内 地方債 訳 その他 46,433 一般財源 23,682

192 新山梨環状道路関連下水道整備事業	
(下水道課)	
山梨県が実施している新山梨環状道路の整備事業と併せて効率的に下水道整備を行っていくことを目的に、下水道管渠布設及び新山梨環状道路建設に支障となる下水道管渠の布設替えを実施しています。	事業費(千円) 221,287 国庫支出金 財 県支出金 源 企業債 78,700 内 其他 136,420 訳 一般財源 6,167

157 (再掲) 砂原配水場改築事業	
(水道課)	重点
砂原配水場については、新山梨環状道路の整備に伴い移転が必要なため、移転と併せて浸水対策を整えた浄水機能と配水機能が一体化した施設として整備を行います。 令和8年度は土木及び建築系工事並びに機械及び電気系工事に着手し、令和10年度に工事の完了を予定しています。	事業費(千円) 896,222 国庫支出金 財 県支出金 源 地方債 242,800 内 其他 653,422 訳 一般財源

【事業スケジュール】

	事業名	スケジュール			
		R8	R9	R10	R11
186	上下水道総務事業				
187	簡易水道事業				
188	料金徴収事業				
189	公共下水道整備事業				
190	公共下水道維持管理事業				
191	農業集落排水事業				
192	新山梨環状道路関連下水道整備事業				
157	(再掲) 砂原配水場改築事業				

取組の方向性 (4)

効率的な交通ネットワークづくり

生活に密着した道路等の整備や適正な維持管理に取り組むとともに、AIデマンド交通「のるーと笛吹」など、地域の実情に即した効率的な公共交通を提供し、その利用促進を図ります。

【成果指標】

指標	単位	現状値 (令和7年度)	目標値 (令和11年度)
AIデマンド交通「のるーと笛吹」の利用者数	人	26,697	43,200

KPI

【令和8年度の主な事業の内容と予算】

193 AIデマンド交通事業	
(企画課)	重点
公共交通空白地帯を解消するとともに、高齢者や交通弱者の外出支援及び市民の公共交通における利便性の向上を図るため、AIデマンド交通「のるーと笛吹」を運行します。 令和8年4月からは、一宮町、境川町に運行エリアを拡大し、市内全域で運行を開始します。	事業費(千円) 100,227 国庫支出金 財 県支出金 源 地方債 内 地方債 訳 その他 100,227 一般財源

194 石和北小通り・石和郵便局通り道路改良事業	
(土木課)	重点
市街地へのアクセス円滑化と利便性向上を図るため、令和5年度から道路改良に取り組んでいます。 令和8年度は、石和郵便局通りの拡幅に向けた、不動産鑑定業務、用地買収等を進めていきます。	事業費(千円) 128,302 国庫支出金 44,000 財 県支出金 源 地方債 74,700 内 地方債 訳 その他 9,602 一般財源

195 市単独道路改良事業	
(土木課)	重点
市民の安全かつ円滑な通行に寄与するとともに、利便性、快適性の向上を図るため、地域間を連絡する生活関連道路の整備を行います。	事業費(千円) 95,998 国庫支出金 財 県支出金 源 地方債 73,900 内 地方債 訳 その他 一般財源 22,098

196 スマートIC周辺道路整備事業	
(土木課)	重点
アクセス向上による地域活性化につなげるため、笛吹八代スマートインターチェンジと石橋工業団地をアクセスする幹線道路（市道）の整備を行います。	事業費(千円) 4,563 国庫支出金 1,500 財 県支出金 源 地方債 内 地方債 訳 その他 2,500 一般財源 563

【事業スケジュール】

事業名	スケジュール			
	R8	R9	R10	R11
193 AIデマンド交通事業				
194 石和北小通り・石和郵便局通り道路改良事業				
195 市単独道路改良事業				
196 スマートIC周辺道路整備事業				

施策4 みんなで創る共生と協働のまちづくり

施策に対応する
主なSDGsの目
標



取組の方向性(1) 市政への理解が広がる広聴広報の推進

市民、団体、事業者、行政の情報交流が盛んに行われるよう、親しまれる広報や分かりやすいホームページ等、市民ニーズに即した情報提供に取り組むとともに、市民、団体、事業者の意見を聴く機会の充実を図ります。

【成果指標】

指標	単位	現状値 (令和7年度)	目標値 (令和11年度)
出前学習会への参加者数	人	390	400

【令和8年度の主な事業の内容と予算】

197 市長への手紙事務

(企画課)

市民ニーズを把握するとともに、スピーディな市政を実現することを目的に、市長への手紙、まちづくり座談会等を活用し、市政に対する意見・提案・要望等を受け付けています。

事業費(千円)	0
国庫支出金	
財源内 県支出金	
地方債	
訳 其他	
一般財源	

198 広報紙発行事務

(企画課)

市民生活に係わる市の事業や各種イベント等、様々な情報を分かりやすく市民へ届ける定期情報紙として、毎月広報紙を発行します。

事業費(千円)	30,748
国庫支出金	
財源内 県支出金	930
地方債	
訳 其他	
一般財源	29,818

199 出前学習会事業

(企画課)

市民の皆さんの要望に応じて、職員が地域に出向き、市の仕組みや取組、制度、施策、事業などについてわかりやすく説明します。

事業費(千円)	0
国庫支出金	
財源内 県支出金	
地方債	
訳 其他	
一般財源	

【事業スケジュール】

事業名	スケジュール			
	R8	R9	R10	R11
197 市長への手紙事務				
198 広報紙発行事務				
199 出前学習会事業				

取組の方向性(2) 多様な価値観が共生する住みよいまちづくり

全ての市民が互いの文化や多様な価値観を尊重し合い、個性と能力を十分に発揮するとともに、誰もが安心して暮らし、活躍できるまちづくりに取り組みます。

【成果指標】

指標	単位	現状値 (令和7年度)	目標値 (令和11年度)
審議会等の女性登用割合	%	29.9	33.0

【令和8年度の主な事業の内容と予算】

200 男女共同参画推進事業 (市民活動支援課)		201 多文化共生事業 (市民活動支援課)	
男女がお互いに人権を尊重し合い、多様性を認め、個性と能力を十分に発揮できる男女共同参画社会の実現を目指すため推進活動を展開します。	事業費(千円) 483	お互いの文化や多様性を認め合い、安心して暮らすことができる多文化共生社会を目指し、生活者としての外国人に対する支援を行います。	事業費(千円) 993
	財源内訳 国庫支出金 県支出金 地方債 その他 一般財源 483		財源内訳 国庫支出金 県支出金 431 地方債 その他 一般財源 562
137 (再掲) 国際交流事業 (企画課)			
国際友好都市である3市、パートナーシップハイム市(ドイツ)、肥城市(中国)、ニュー・サンジョルジュ市(フランス)と友好交流をベースに民間レベルでの交流を推進し、笛吹市の魅力を世界に発信します。また、外国住民との交流も促進し、多文化共生の推進を図ります。	事業費(千円) 373		
	財源内訳 国庫支出金 県支出金 地方債 その他 一般財源 373		

【事業スケジュール】

事業名	スケジュール			
	R8	R9	R10	R11
200 男女共同参画推進事業				
201 多文化共生事業				
137 (再掲) 国際交流事業				

取組の方向性 (3) 多様な主体と協働で推進するまちづくり

多種多様化する市民ニーズに対応するため、市民や地域、企業と行政がパートナーシップを築き、協働して取組を推進します。

また、行政区の地域コミュニティ活動等への支援を行うとともに、ボランティア活動や旧町村の枠にとられない多世代での住民同士の交流を促進することで、地域コミュニティの活性化を図ります。

【成果指標】

指標	単位	現状値 (令和7年度)	目標値 (令和11年度)
市民や市民団体等と市が協働で行っている事業数	事業	76	100

【令和8年度の主な事業の内容と予算】

202 まちづくり推進事業 (市民活動支援課)															
市民主体の個性豊かで活力あるまちづくりを実現するため、市民と協働した市民通報システム、NPO、ボランティアなどと協働したまちづくりワークショップ、市民活動の情報発信などを行います。	<table border="1"> <tr> <td>事業費(千円)</td> <td>3,353</td> </tr> <tr> <td>財源内訳</td> <td></td> </tr> <tr> <td> 国庫支出金</td> <td></td> </tr> <tr> <td> 県支出金</td> <td></td> </tr> <tr> <td> 地方債</td> <td></td> </tr> <tr> <td> その他</td> <td>3,353</td> </tr> <tr> <td> 一般財源</td> <td></td> </tr> </table>	事業費(千円)	3,353	財源内訳		国庫支出金		県支出金		地方債		その他	3,353	一般財源	
事業費(千円)	3,353														
財源内訳															
国庫支出金															
県支出金															
地方債															
その他	3,353														
一般財源															

203 地域づくり市民活動応援補助事業 (市民活動支援課)															
公益的な活動を行う団体を育成し、市民と行政との協働による住みよい地域社会づくりを推進するため、市民が主体的に行う公益的な活動に対して補助金を交付します。	<table border="1"> <tr> <td>事業費(千円)</td> <td>2,350</td> </tr> <tr> <td>財源内訳</td> <td></td> </tr> <tr> <td> 国庫支出金</td> <td></td> </tr> <tr> <td> 県支出金</td> <td></td> </tr> <tr> <td> 地方債</td> <td></td> </tr> <tr> <td> その他</td> <td>2,350</td> </tr> <tr> <td> 一般財源</td> <td></td> </tr> </table>	事業費(千円)	2,350	財源内訳		国庫支出金		県支出金		地方債		その他	2,350	一般財源	
事業費(千円)	2,350														
財源内訳															
国庫支出金															
県支出金															
地方債															
その他	2,350														
一般財源															

204 行政区運営事業 (総務課)															
地域コミュニティの基盤となる行政区の運営、活動の活性化及び機能向上のための支援を行います。	<table border="1"> <tr> <td>事業費(千円)</td> <td>93,759</td> </tr> <tr> <td>財源内訳</td> <td></td> </tr> <tr> <td> 国庫支出金</td> <td></td> </tr> <tr> <td> 県支出金</td> <td></td> </tr> <tr> <td> 地方債</td> <td></td> </tr> <tr> <td> その他</td> <td></td> </tr> <tr> <td> 一般財源</td> <td>93,759</td> </tr> </table>	事業費(千円)	93,759	財源内訳		国庫支出金		県支出金		地方債		その他		一般財源	93,759
事業費(千円)	93,759														
財源内訳															
国庫支出金															
県支出金															
地方債															
その他															
一般財源	93,759														

【事業スケジュール】

事業名	スケジュール			
	R8	R9	R10	R11
202 まちづくり推進事業				
203 地域づくり市民活動応援補助事業				
204 行政区運営事業				

施策5 将来を見据えた行財政づくり

施策に対応する
主なSDGsの目
標



取組の方向性 (1)

スマートな市役所づくり

市民が親しみやすく、便利で機能的な市役所となるよう、AIをはじめとする最新のデジタル技術を積極的に導入し、行政手続きの効率化やサービスの質の向上を図ります。

また、多様化・高度化する行政課題に対応できる柔軟かつ機動的な組織体制を構築するとともに、市民の声に柔軟に応えられる人材育成にも取り組みます。

【成果指標】

指標	単位	現状値 (令和7年度)	目標値 (令和11年度)
オンラインで申請等が可能な手続きの数（やまなしくらしネット利用分）	件	93	129
証明書のコンビニ交付（自庁設置含む）利用率	%	48.91	58.00

KPI

【令和8年度の主な事業の内容と予算】

205 入札業務電子化事業 (管財課)	NEW 重点
入札事務の効率化や事業者の利便性の向上などを目的に、従来紙によって行っている入札手続きについて、電子入札システムを導入します。	事業費(千円) 2,310 財源内訳 国庫支出金 県支出金 地方債 その他 一般財源 2,310

206 契約業務電子化事業 (管財課)	NEW 重点
契約行為に係る手続きの迅速化や省力化を図るため、従来紙によって行っている契約行為について、インターネット上で締結できるよう電子契約システムを導入します。	事業費(千円) 4 財源内訳 国庫支出金 県支出金 地方債 その他 一般財源 4

207 一人一台PC維持整備事業 (情報システム課)	NEW
事務が効率的に行えるよう職員の端末環境を改善するための取組を進めます。	事業費(千円) 87,541 財源内訳 国庫支出金 県支出金 地方債 その他 一般財源 87,541

208 情報公開推進事業 (総務課)	重点
透明性の高い市政推進のため、情報公開条例及び個人情報の保護に関する法律に基づく適正な情報公開を推進します。	事業費(千円) 90 財源内訳 国庫支出金 県支出金 地方債 その他 一般財源 90

209 オープンデータ利活用事業 (情報システム課)	重点
市が所有する各種情報のデータ（避難所施設・福祉施設・公園などの位置情報等）を市ホームページで公開し、市民や民間企業に情報共有を行うとともに、データの利活用を促進します。	事業費(千円) 0 財源内訳 国庫支出金 県支出金 地方債 その他 一般財源

210 事務系情報システム運用管理事業 (情報システム課)	重点
内部情報系システム（財務会計、人事給与、庶務事務 文書管理、電子決裁）を運用することにより、事務の効率化、ペーパーレス化、職員の負担軽減を図ります。	事業費(千円) 175,543 財源内訳 国庫支出金 県支出金 地方債 その他 一般財源 175,543

211 窓口業務DX推進事業 (政策課)	重点
デジタル技術やデータを活用し、市民の利便性向上とともに、職員の業務効率化を図り、効率化から生まれる人的資源を行政サービスの質の向上につなげるため、DX推進計画の基本方針に基づきDXを推進します。	事業費(千円) 3,603 財源内訳 国庫支出金 1,130 県支出金 地方債 その他 一般財源 2,473

212 組織機構適正化事業 (政策課・情報システム課)	重点
施策の効果的・効率的な実施、また、多様化する市民ニーズや新たな行政課題に迅速かつ柔軟に対応し、市民サービスの維持向上等を図るため、最適な組織体制の構築及び適正な人員配置を行います。	事業費(千円) 0 財源内訳 国庫支出金 県支出金 地方債 その他 一般財源

213 住民基本台帳事務		
(戸籍住民課)		
住民の居住関係を公証する「住民記録台帳」の記録を整備し、適切に管理します。	事業費(千円)	19,869
財源内訳	国庫支出金	
	県支出金	
	地方債	
	その他	
	一般財源	19,869

214 証明発行事務		
(戸籍住民課)		
戸籍や住民票に関する各種証明書の発行や、印鑑登録関係の適正な事務を行います。	事業費(千円)	27,602
財源内訳	国庫支出金	
	県支出金	
	地方債	
	その他	25,094
	一般財源	2,508

215 マイナンバーカード事務		
(戸籍住民課)		
マイナンバーカードの交付・更新等の手続きを行います。	事業費(千円)	32,203
財源内訳	国庫支出金	32,167
	県支出金	
	地方債	
	その他	
	一般財源	36

216 戸籍事務		
(戸籍住民課)		
戸籍簿の適正な管理及び各種届出の受付、審査、記載を行うとともに、埋火葬許可証の発行事務を行います。	事業費(千円)	16,979
財源内訳	国庫支出金	
	県支出金	67
	地方債	
	その他	
	一般財源	16,912

217 庁舎等施設整備事業		
(管財課)		
市役所庁舎、支所等の施設設備について、個別施設計画に基づき改修工事又は改修工事の設計等を行います。	事業費(千円)	4,886
財源内訳	国庫支出金	
	県支出金	
	地方債	2,400
	その他	836
	一般財源	1,650

218 本庁執務室レイアウト改修事業		
(管財課)		
事務の効率化及び行政サービスの向上を図るため、市役所本庁の執務室の収納庫及び机等を更新するとともに配置を整理します。	事業費(千円)	94,882
財源内訳	国庫支出金	
	県支出金	
	地方債	
	その他	92,385
	一般財源	2,497

219 庁舎等維持管理事務		
(管財課)		
市役所本館、市民窓口館、保健福祉館、分室及び各支所庁舎の機能を維持するため、各施設において適切な維持管理を行います。	事業費(千円)	357,164
財源内訳	国庫支出金	
	県支出金	
	地方債	
	その他	20,595
	一般財源	336,569

【事業スケジュール】

	事業名	スケジュール			
		R8	R9	R10	R11
205	入札業務電子化事業				
206	契約業務電子化事業				
207	一人一台PC維持整備事業				
208	情報公開推進事業				
209	オープンデータ活用事業				
210	事務系情報システム運用管理事業				
211	窓口業務DX推進事業				
212	組織機構適正化事業				
213	住民基本台帳事務				
214	証明発行事務				
215	マイナンバーカード事務				
216	戸籍事務				
217	庁舎等施設整備事業				
218	本庁執務室レイアウト改修事業				
219	庁舎等維持管理事務				

取組の方向性 (2)

持続可能な行財政運営の推進

限られた行政資源で効率的かつ戦略的な行財政運営を行うため、自主財源の安定的な確保や効率的な財源配分に取り組み、適切な評価を行う中で、各種施策を展開します。

また、公共施設の維持管理や更新について、計画的かつ効率的に進めていきます。

【成果指標】

指標	単位	現状値 (令和7年度)	目標値 (令和11年度)
将来負担比率（一般会計）	%	－	－
市税収納率（全体）	%	96.3	97.1

【令和8年度の主な事業の内容と予算】

220 財政管理事務 (財政課)		221 定員管理事務 (総務課)	
健全で安定した財政基盤の構築を目指す指針として、毎年度、長期財政推計を作成するとともに、財政秩序の維持と財政の健全化を図るため、適正な予算編成、執行管理を行います。	事業費(千円) 588 国庫支出金 財 県支出金 源 地方債 内 地方債 訳 その他 一般財源 588	効率的な組織体制を構築するため、計画的かつ柔軟な職員採用に努めます。	事業費(千円) 3,451 国庫支出金 財 県支出金 源 地方債 内 地方債 訳 その他 一般財源 3,451
222 行政改革推進事業 (政策課)		223 地方創生総合戦略推進事業 (政策課)	
持続可能な行財政運営を推進するため、笛吹市行財政改革大綱に基づく、安定的な財源の確保、デジタルの活用、業務改善、組織の適正化及び活性化、公共施設の計画的な維持管理などの行財政改革に取り組みます。	事業費(千円) 252 国庫支出金 財 県支出金 源 地方債 内 地方債 訳 その他 一般財源 252	人口減少の克服や地域活性化に向け、笛吹市総合戦略に掲げた地方創生の取組を推進します。	事業費(千円) 45 国庫支出金 財 県支出金 源 地方債 内 地方債 訳 その他 一般財源 45
224 収税事務 (収納課)		225 税務管理事務 (収納課)	
市財源の確保及び税負担の公平性維持を図るため、納税相談や納付勧奨を行います。また、早期に滞納整理を行い、収納率向上に取り組みます。	事業費(千円) 61,597 国庫支出金 財 県支出金 源 地方債 内 地方債 訳 その他 1,060 一般財源 60,537	市税の適切な収納管理を行うとともに、口座振替、コンビニエンスストア、クレジット、スマートフォンアプリ収納、電子納税等の納税者が納税しやすい環境の整備を行います。	事業費(千円) 44,913 国庫支出金 財 県支出金 源 地方債 内 地方債 訳 その他 2,045 一般財源 42,868

226 住民税管理事務	
(税務課)	
自主財源確保のため、住民税の納税者に対し、適切な申告の勧奨及び課税を行います。また、申告手続きの負担軽減のため、電子申告の推奨を図ります。	事業費(千円) 44,749
財源内訳	国庫支出金
	県支出金
	地方債
	その他 1
	一般財源 44,748

227 資産税管理事務	
(税務課)	
自主財源確保のため、固定資産税（土地・家屋・償却資産）の納税者に対し、適正かつ公平な課税を行います。	事業費(千円) 52,454
財源内訳	国庫支出金
	県支出金
	地方債
	その他
	一般財源 52,454

228 公共施設等総合管理推進事業	
(政策課)	
合併前に造られた公共施設を現状の規模のまま維持管理していくことは財政面で困難であるため、公共施設の集約化、複合化等を計画的に進め、施設の保有量削減に向けて取り組みます。	事業費(千円) 14,850
財源内訳	国庫支出金
	県支出金
	地方債
	その他 14,850
	一般財源

【事業スケジュール】

	事業名	スケジュール			
		R8	R9	R10	R11
220	財政管理事務				
221	定員管理事務				
222	行政改革推進事業				
223	地方創生総合戦略推進事業				
224	収税事務				
225	税務管理事務				
226	住民税管理事務				
227	資産税管理事務				
228	公共施設等総合管理推進事業				

第4章 計画体系図

第3次笛吹市総合計画

基本構想

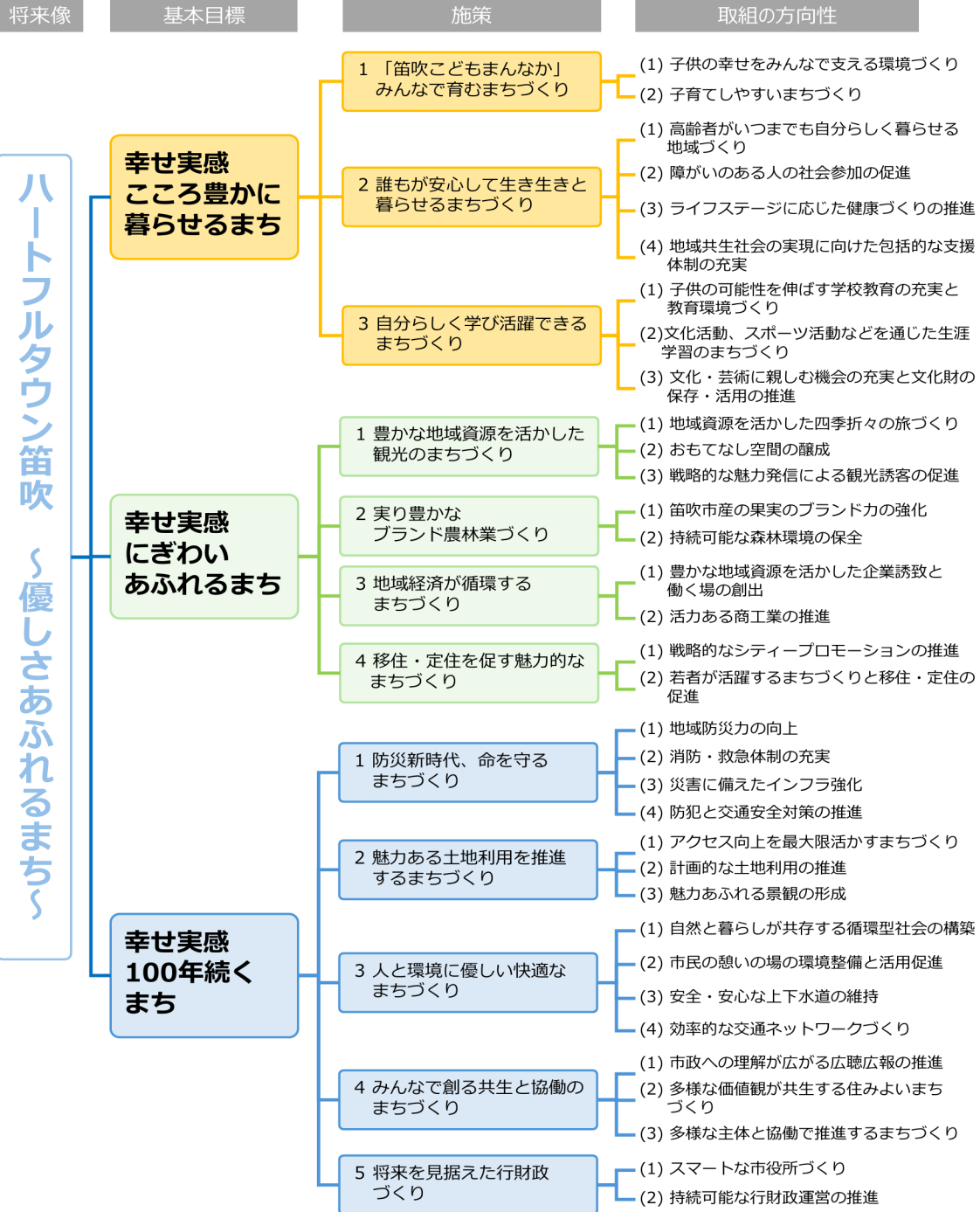

実施計画

第5章 Well-being指標

第3次笛吹市総合計画の策定に当たり、令和7年度に市民等を対象に実施したアンケート調査では、市民等の「幸福度」や「満足度」を数値化・可視化するWell-being（ウェルビーイング）指標を活用しました。第3次笛吹市総合計画の各施策に紐づくWell-being指標と、令和7年度のアンケート調査の結果に基づく各施策の満足度は次のとおりです。

Well-being指標は、市民一人一人の主観的な評価に基づく指標となっており、その水準は市の施策のみで左右されるものではなく、社会情勢、個人の健康状態や家庭環境など、多様な要因の影響を受けます。このため、数値目標を設定し、その達成度を管理するのではなく、第3次笛吹市総合計画の中間年度等を実施するアンケート調査の結果を用いて、経年変化の状況を把握し、各施策の検討や改善のために活用します。

基本目標	施策	Well-being指標	市民アンケート調査結果 (R7年度)	
こころ豊かに暮らせるまち	1 「笛吹こどもまんなか」 みんなで育むまちづくり	笛吹市は、子育て支援・補助が手厚い	3.10	
		笛吹市は、安心して妊娠・出産・育児ができる環境がある	3.01	
	2 誰もが安心して生き生きと暮らせるまちづくり	笛吹市は、高齢者の介護・福祉サービスが受けやすい	3.11	
		笛吹市は、障がい者の支援サービスが受けやすい	2.97	
		笛吹市は、健康づくりがしやすい環境が整っている	3.02	
		笛吹市は、困ったときに相談する行政の窓口がある	3.08	
		私は、困ったときに相談できる人が身近にいる	3.09	
	3 自分らしく学び活躍できるまちづくり	笛吹市は、教育環境が整っている	3.00	
		笛吹市は、学びたいことを学べる機会がある	2.85	
笛吹市は、文化・芸術・芸能が盛んで誇らしい		2.86		
		笛吹市は、スポーツが盛んである	2.96	
にぎわいあふれるまち	1 豊かな地域資源を活かした観光のまちづくり	私は、笛吹市に対して愛着を持っている	3.49	
		笛吹市は、観光資源が豊富で誇らしい	3.35	
	2 実り豊かなブランド農林業づくり	笛吹市は、農業活動が積極的に行われている	3.82	
		笛吹市は、身近に自然を感じることができる	4.01	
	3 地域経済が循環するまちづくり	笛吹市は、やりたい仕事を見つけやすい	2.49	
		笛吹市には、適切な収入を得るための機会がある	2.56	
			笛吹市には、新たな事に挑戦・成長するための機会がある	2.56
	4 移住・定住を促す魅力的なまちづくり	笛吹市は、知名度やブランド力が高く誇らしい	2.89	
笛吹市は、若者が活躍しやすい雰囲気がある		2.68		
		笛吹市には、どんな人の意見でも受け入れる雰囲気がある	2.57	
100年続くまち	1 防災新時代、命を守るまちづくり	笛吹市は、消防や防災対策がしっかりしている	3.16	
		笛吹市は、医療機関が充実している	2.97	
		笛吹市は、災害にも強い道路網が整備されている	2.78	
		笛吹市は、災害にも強い上下水道が整備されている	2.77	
		笛吹市は、歩道や信号が整備されていて安心である	2.85	
	2 魅力ある土地利用を推進するまちづくり	笛吹市は、特色を活かした市街地形成の推進や、利便性向上のための道路改良等が行われている	2.84	
		笛吹市は、正確な土地情報の管理が行われている	2.81	
		笛吹市は、魅力あふれる景観の形成が行われている	3.01	
			笛吹市は、適度な費用で住居を確保できる	3.11
	3 人と環境に優しい快適なまちづくり	笛吹市は、リサイクルや再生可能エネルギー活用等、環境への取組が盛んである	3.21	
		笛吹市は、まちなか、公園、川沿い等で、心地よく歩ける場所がある	3.40	
		(再掲) 笛吹市は、災害にも強い上下水道が整備されている	2.77	
		笛吹市は、公共交通機関で、好きな時に好きなところへ移動ができる	2.43	
	4 みんなで創る共生と協働のまちづくり	笛吹市の行政では、市民への情報発信が積極的に行われている	2.96	
		笛吹市には、女性が活躍しやすい雰囲気がある	2.74	
		笛吹市は、地域活動（自治会・地域行事・防災活動等）への市民参加が盛んである	3.04	
		私は、地区や組の人が困っていたら手助けをする	3.44	
5 将来を見据えた行財政づくり	笛吹市の職員は、信頼できる	3.13		
	笛吹市の行政は、地域のことを真剣に考えている	3.01		
	笛吹市は、健全な財政基盤が確立されている	2.95		

※満足度について1～5の5段階評価（5が最大値）でその平均値。

第3期笛吹市総合戦略

第1章 総論

1 総合戦略とは

平成26年に「まち・ひと・しごと創生法」が制定され、国、都道府県、市町村それぞれが人口減少の克服や地域活性化を目的にした計画として「総合戦略」を定めることになりました。

本市では、平成27年度に「笛吹市まち・ひと・しごと創生総合戦略」（第1期計画）を策定し、5年間の取組を進め、さらに、令和2年度からは「第2期笛吹市まち・ひと・しごと創生総合戦略」（第2期計画）に基づき、6年間の取組を進めてきました。令和8年度からは新たな「第3期笛吹市総合戦略」（第3期計画、以下「本計画」という）に基づき、取組を強化していきます。

2 本計画の趣旨

第1期計画では、幅広い分野を対象にまんべんなく取組を実施しましたが、第2期計画では、これまでの人口推計等から、より減少が進むと予想される子育て世代や若者に焦点を当て、これからの時代を担う子育て世代や若者のニーズに応じた取組を構築し発信することで、人口減少に歯止めをかけ、地方創生につなげていくよう取り組んできました。

総合戦略は、人口減少に歯止めをかけることを目的として、子育て支援の強化や教育の充実など、子育て世代や若者に焦点を当てた取組が主軸であり、国が示す「地方創生2.0 基本構想」においても、若者等にも選ばれる地域づくりを行うことが掲げられています。これらのことから、第2期計画で実施してきた取組は、引き続き重要であるという考えのもと、本計画においても、子育て世代や若者に対する施策を充実させていくという大きな方向性は変えず、子育て世代や若者に焦点を当て、本市の最重要課題である人口減少対策に取り組む、地方創生につなげていきます。

3 計画期間

本計画の対象期間は、令和8年度から令和11年度までの4年間とします。

4 計画の目標と取組分野

「子育て世代・若者に魅力的なまち」を目指して、6つの基本目標に基づく取組に力を注ぎ、本市の魅力や強みをさらに高めるとともに、本計画からは総合計画実施計画と一体的に計画策定を行うため、「第3次笛吹市総合計画」における「市の将来像」である「ハートフルタウン笛吹～優しさあふれるまち～」を目指すべき将来像として位置付けます。

第3期笛吹市総合戦略

将来像	全体目標	基本目標	主な取組
ハートフルタウン笛吹 ～優しさあふれるまち～	子育て世代・若者に魅力的なまち	基本目標1 「こどもまんなか社会」を地域全体で実現するまち <i>こどもまんなか</i>	主な取組
		基本目標2 子供たちが安心して学び、成長できるまち <i>学び・成長</i>	
		基本目標3 新しいひとの流れをつくり、移住・定住を促す魅力的なまち <i>移住・定住</i>	
		基本目標4 災害時でも安心して過ごすことができるまち <i>防災</i>	
		基本目標5 多世代が交流し、にぎわいあふれる、地域経済が循環するまち <i>交流・にぎわい</i>	
		基本目標6 デジタルなどの活用により、便利で簡単に行政手続きができるまち <i>デジタル</i>	

5 戦略全体のつながり

それぞれの基本目標が目指す分野は、全体を通してつながっており、それらのつながりが最終的な本市への「愛着」の醸成に結びつくよう取り組んでいきます。

具体的には、「こどもまんなか社会」の実現を軸に、子育て支援や教育環境の充実を図ることで、安心して暮らせるまちづくりを推進します。さらに、新しいひとの流れや地域の魅力向上によって移住・定住を促進し、災害時にも安全・安心な環境を整備するとともに、デジタル技術の活用を進め便利な行政サービスを提供することで、より快適で活力あるまちの実現を目指していきます。

これらの施策が連携して機能することで、多世代が交流し支え合う「ハートフルタウン笛吹～優しさあふれるまち～」の実現に向けた総合的な戦略としています。

6 取組の内容と目標値の設定

本計画における6つの基本目標は、総合計画の策定に当たり実施した「市民アンケート調査」の結果等によって把握した市内の子育て世代や若者のニーズを踏まえ決定しました。

また、各取組の進捗度合いを測るため「重要業績成果目標（KPI）」を設定し、本計画の最終年度に当たる令和11年度の目標値を明記しました。なお、KPIは各取組の評価・検証に用い、年度ごとに進捗状況を確認しながら、取組内容の改善を行います。

第2章 基本目標ごとの取組の内容と重要業績成果

目標 (KPI)

基本目標 1 「こどもまんなか社会」を地域全体で実現するまち

子供たちの幸せをみんなで支える環境づくりと子育てしやすいまちづくりを推進します。日常の不安や悩みを相談しやすい体制を整備し、親子が気軽に交流できる場を充実させます。さらに、ファミリー・サポート・センターや病児保育サービスの拡充により、仕事と育児の両立を支える環境を強化します。

重要業績成果目標 (KPI)	現状値 (令和7年度)	目標値 (令和11年度)
0～6歳の地域子育て支援センター利用者数	17,258人/年	17,900人/年
病児保育の利用人数	379人	398人
ファミリー・サポート・センターの協力会員登録人数	230人	250人
母子手帳アプリ「ふえふきっず」ダウンロード数	374件	2,314件

【既存の関連事業】

- 地域子育て支援センター事業
市内7か所の地域子育て支援センターにおいて、子育て家庭の不安や悩みに対する相談指導、親子の交流の場の提供及び交流を促進し、地域における子育て支援の充実を図る。
- こども家庭センター児童福祉事業
全ての妊産婦、子育て家庭、子供を切れ目なく支援していくため、子育て支援課内に設置した「笛吹市こども家庭センター」において、児童福祉と母子保健の両機能が一体的に相談支援等を実施。
- ファミリー・サポート・センター事業
育児の援助を行いたい方(協力会員)と援助を受けたい方(依頼会員)が会員登録し、会員が行う相互援助活動を支援することにより、地域における子育て支援強化を図る。
- 病児・病後児保育事業
病気によって集団保育等が困難な児童を病院等の専用スペースで一時的に保育する事業に対し、その経費の一部補助を実施。
- 笛吹市こどもの居場所づくり支援事業
全ての子供が安心して過ごせる居場所づくりを推進するため、子供たちに食事の提供や学習支援、体験の提供を行う場を運営する団体に対し、開設準備や運営の支援を実施。

基本目標 2 子供たちが安心して学び、成長できるまち

市の未来を担う子供たちが夢と志を持ち、自己の可能性に挑戦できるよう、家庭・地域・ボランティア団体などと連携し、学力向上や豊かな心と健やかな身体の育成、さらには地域への誇りと愛着の醸成を図ります。また、安全安心で質の高い教育環境の整備に努め、個々の状況に応じた多様な学びの機会も確保します。

重要業績成果目標 (KPI)	現状値 (令和 7 年度)	目標値 (令和 11 年度)
分からないことや詳しく知りたいことがあったときに、自分で学び方を考え、工夫することができる児童生徒 (小 5・中 3) の割合	小 5 : 82.9% 中 3 : 74.7%	小 5 : 85.0% 中 3 : 80.0%
将来の夢や目標をもっている児童生徒 (小 5・中 3) の割合	小 5 : 86.7% 中 3 : 64.8%	小 5 : 90.0% 中 3 : 70.0%

【既存の関連事業】

- 小中学校学校教育事業

児童生徒への教育環境の向上を目的に、指導主事や学力向上スタッフ等を配置し、きめ細かな学校運営を推進。
- 英語力向上推進事業

国際社会で活躍し、市の未来を拓く人材の育成を図るため、児童生徒の英語力向上に向けた取組を実施。
- フリースクール利用支援事業

不登校児童生徒のいる家庭の経済的負担を軽減するとともに、不登校児童生徒の学びの機会や居場所の確保につなげるため、フリースクールを利用する小中学生の保護者に利用料の補助を実施。

基本目標 3 新しいひとの流れをつくり、移住・定住を促す魅力的なまち

子育て世代や若者に「選ばれる笛吹市」をめざし、雇用の創出や産業振興、シティプロモーション等の推進を図ります。また、移住者による仲間づくりの支援や相談機能を強化し、移住・定住の促進を図ります。

重要業績成果目標 (KPI)	現状値 (令和7年度)	目標値 (令和11年度)
笛吹市観光入込数	2,460,914 人	3,074,418 人
移住者交流会の参加人数	33 人	50 人

【既存の関連事業】

- 奨学金返還支援事業
若者の移住定住を促進するため、大学を卒業後、市内に居住し奨学金を返還しながら県内で就労している 30 歳未満の方を対象に、奨学金返還に係る費用の一部補助を実施。
- 観光宣伝事業
一年を通じて本市が旅の目的地となるよう、豊かな観光資源を国内外に広く情報発信するとともに、首都圏を中心にパンフレットの配布や、PR キャンペーンを実施。
- 移住・定住促進総務事務
各種移住相談会や移住フェアへの積極的な出展により、笛吹市を知り、訪れ、住みたくなる流れを作り出し、移住希望者に対して、必要な情報を提供し、市の人口増に取り組む。

基本目標 4 災害時でも安心して過ごすことができるまち

災害時でも子育て世代や若者、女性をはじめとするすべての市民が安心して過ごせるまちを目指し、「自助・共助・公助」が連携した体制整備、消防・救急体制の充実及び災害に備えたインフラ強化など地域全体の防災力向上を図ります。

重要業績成果目標（KPI）	現状値 （令和7年度）	目標値 （令和11年度）
地区防災計画の策定率	47.73%	84.09%
防災訓練への市民の参加者数	8,225人	10,000人

【既存の関連事業】

- 地区防災計画策定支援事業
防災意識の向上を図り、平時の備えや発災時の自助、共助による対応ができる地域をつくるため、行政区による地区防災計画の作成を支援。
- 自主防災組織活動支援事業
地域防災力の向上を図るため、地区の自主防災組織の活動を支援。
- 防災体制整備事業
ハザードマップの更新や衛星回線の導入を始め、拠点備蓄倉庫の整備などにより、防災体制の整備を推進。
- 個別避難計画作成事業
避難行動要支援者が発災時又は発災のおそれがある場合に円滑な避難ができるよう、一人一人の避難場所、避難経路等をあらかじめ決めておく個別避難計画の作成を推進。

基本目標 5 多世代が交流し、にぎわいあふれる、地域経済が循環するまち

多世代が集う交流イベントや子育て世代、若者が気軽に参加できる場づくりを進めることで、地域のにぎわい創出に取り組みます。地元商工業の活性化や創業支援などを充実させるとともに、産業を支える若手人材を育成する環境づくりを推進します。さらに、AI デマンド交通「のるーと笛吹」など生活に密着した効率的な公共交通サービスの整備と利用促進に努めます。

重要業績成果目標 (KPI)	現状値 (令和 7 年度)	目標値 (令和 11 年度)
笛吹みんなの広場におけるイベントの開催件数	77 件	81 件
市ホームページにおける市内企業の紹介件数	60 社	80 社
AI デマンド交通「のるーと笛吹」の利用者数	26,697 人	43,200 人

【既存の関連事業】

- 笛吹みんなの広場及びさくら温泉通り賑わい創出事業
さくら温泉通りに設置したイルミネーションを広く PR するとともに、沿線に出店を促すなど、笛吹みんなの広場とさくら温泉通りを一体的に活用し、賑わいの創出を図る。
- AI デマンド交通事業
持続可能な公共交通の維持、確保、充実を図るため、AI デマンド交通「のるーと笛吹」を運行。
- さくら温泉通り歩道整備事業
市民や観光客の安全な通行を確保し、賑わいの創出を図るため、歩道の整備を行う。
- 企業説明会開催事業
笛吹高校及び峡東地区の高校生を対象に就職企業説明会を実施し、市内企業の人材確保と高校生の就業支援対策を推進。

基本目標 6 デジタルなどの活用により、便利で簡単に行政手続きができるまち

最新のデジタル技術を積極的に導入し、「書かない窓口」やオンライン申請等を拡充し、市民の利便性向上とともに、職員の業務効率化や柔軟な組織体制の構築を図ることで、さらに質の高い行政サービスの提供につなげていきます。それにより、子育て世代や若者を含む全世代が利用しやすく便利で親しみやすいスマートな市役所づくりを推進します。

重要業績成果目標 (KPI)	現状値 (令和7年度)	目標値 (令和11年度)
オンラインで申請等が可能な手続きの数(やまなしくらしネット利用分)	93件	129件

【既存の関連事業】

- DX 計画推進事業

デジタル技術やデータを活用し、市民の利便性向上とともに、職員の業務効率化を図り、効率化から生まれる人的資源を行政サービスの質の向上につなげるため、DX 推進計画の基本方針に基づき DX を推進。

- 行政改革推進事業

持続可能な行財政運営を推進するため、笛吹市行財政改革大綱に基づく、安定的な財源の確保、デジタルの活用、業務改善、組織の適正化及び活性化、公共施設の計画的な維持管理などの行財政改革に取り組む。

- 電子母子手帳活用促進事業

子育て支援サービスの向上を図るため導入した、電子母子手帳アプリ「母子モ」で母子健康手帳交付日時の予約、妊娠届出書や面談アンケート等のデジタル申請サービス機能の運用を開始するとともに、その利用促進を図る。

参 考

人口の現状

本市の人口は、平成 27 年が 71,038 人、令和 7 年が 66,857 人と、この 10 年間で 4,181 人減少しましたが、世帯数は増加しています。

また、令和 3 年には高齢化率が 30%に達しており、急速に高齢化が進んでいます。

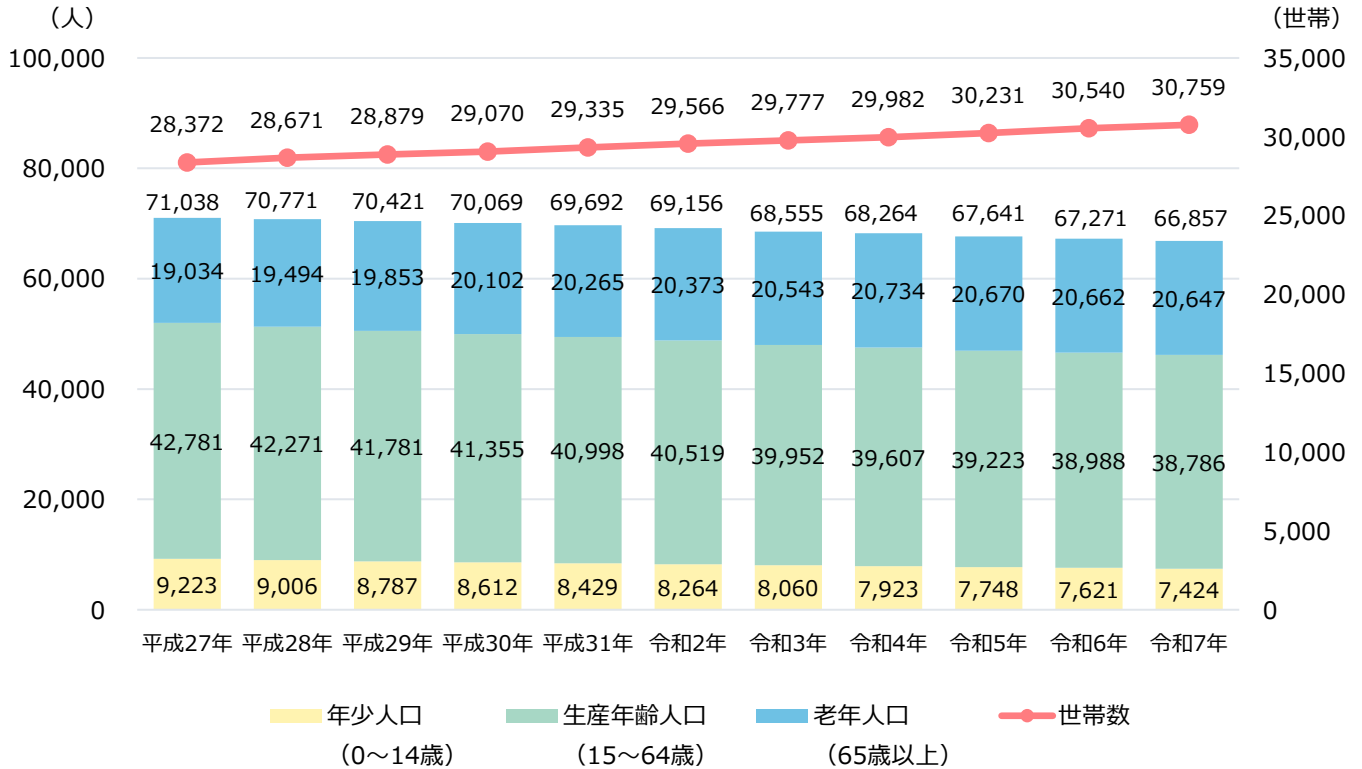

	H27年	H28年	H29年	H30年	H31年	R2年	R3年	R4年	R5年	R6年	R7年
人口(人)	71,038	70,771	70,421	70,069	69,692	69,156	68,555	68,264	67,641	67,271	66,857
年少人口 (0~14歳)	9,223	9,006	8,787	8,612	8,429	8,264	8,060	7,923	7,748	7,621	7,424
生産年齢人口 (15~64歳)	42,781	42,271	41,781	41,355	40,998	40,519	39,952	39,607	39,223	38,988	38,786
老年人口 (65歳以上)	19,034	19,494	19,853	20,102	20,265	20,373	20,543	20,734	20,670	20,662	20,647
世帯数	28,372	28,671	28,879	29,070	29,335	29,566	29,777	29,982	30,231	30,540	30,759
1世帯あたり人数 (人/世帯)	2.50	2.47	2.44	2.41	2.38	2.34	2.30	2.28	2.24	2.20	2.17
高齢化率(%)	26.8	27.6	28.2	28.7	29.1	29.5	30.0	30.4	30.5	30.7	30.9

※高齢化率(%) = 老年(高齢者)人口 ÷ 総人口 × 100。人口は各年1月1日現在のもの。

出典：総務省「住民基本台帳に基づく人口、人口動態及び世帯数調査」を基に作成

将来推計と目標人口

本市の将来推計人口については、国立社会保障・人口問題研究所(社人研)の推計に準拠して算出すると、令和17年には6万人を下回り、令和37年には5万人を下回ると予測されます。

本市では、平成27年10月に策定した「笛吹市人口ビジョン」において、人口の将来展望として、令和42年の目標人口を55,000人としています。

長期的な目標値として一貫性を保ちつつ人口減少対策に取り組むため、令和8年3月に改訂した笛吹市人口ビジョンにおいても、令和42年の目標人口は「55,000人」を維持することとしています。

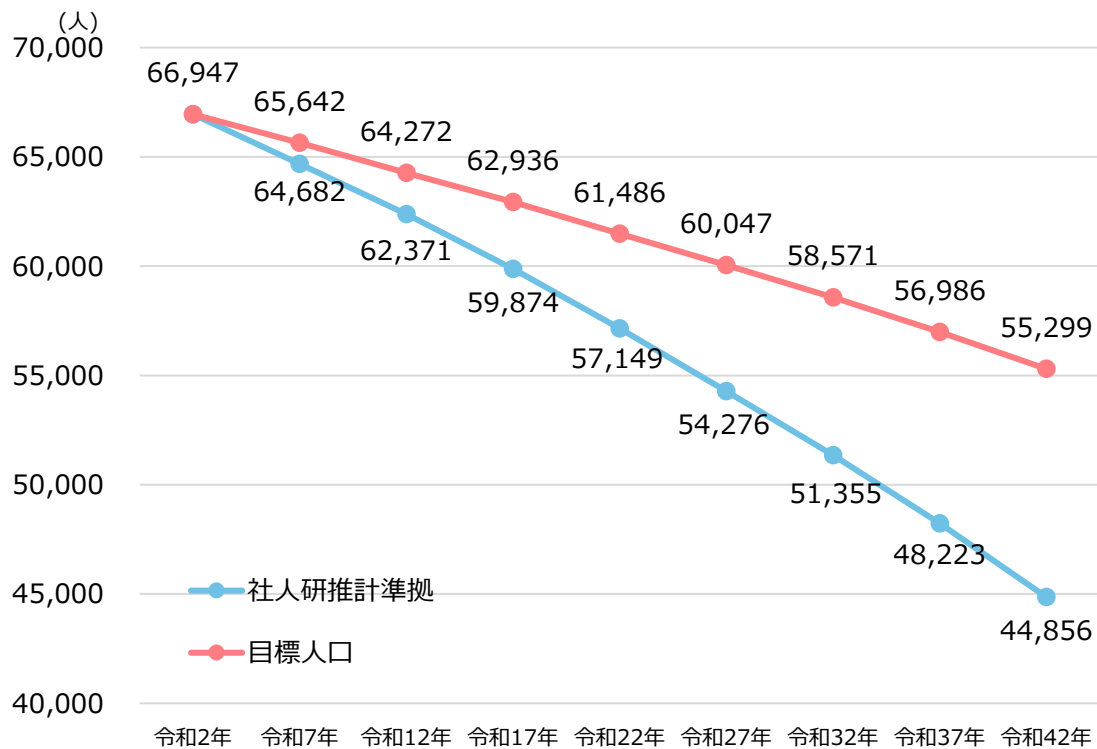

出典：国立社会保障・人口問題研究所「日本の地域別将来推計人口（令和5年推計）」を基に作成

※ 83頁と84頁の人口に一部差異があります。83頁の「人口の現状」は、最新の笛吹市の人口をお示しするために住民基本台帳の情報を基に作成しています。84頁の「将来推計人口」の令和2年の人口は国勢調査の結果を基に作成し、令和7年度以降は、国立社会保障・人口問題研究所が公表している将来推計人口の推計方法に準拠して算出した結果を基に作成しています。

令和2年と令和42年の人口ピラミッドの比較

「社人研推計準拠」の令和2年と令和42年の人口ピラミッドをみると、令和2年では、年少人口が8,006人、生産年齢人口が38,510人、老年人口が20,431人となり、男女ともに「45～49歳」「50～54歳」「70～74歳」の人口割合が高くなっています。

令和42年では、年少人口が3,680人、生産年齢人口が21,342人、老年人口が19,834人となり、生産年齢人口の割合が老年人口の割合に近づくとともに、令和42年の年少人口は令和2年と比較すると半分以上となっています。

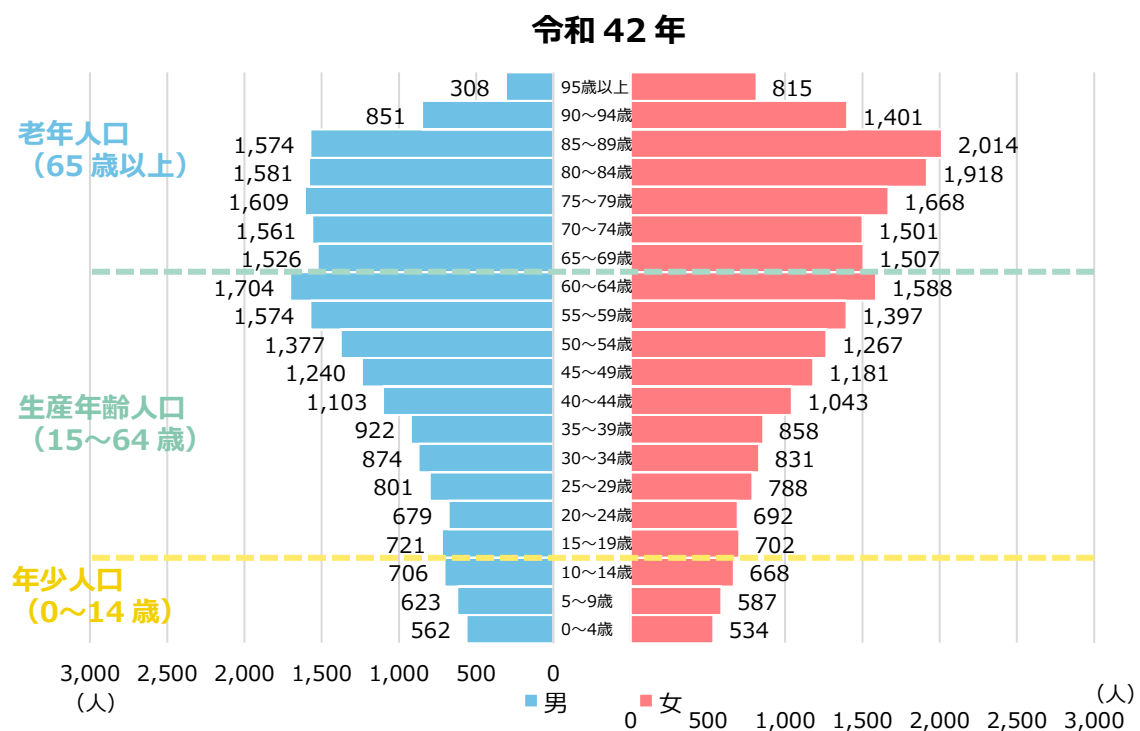
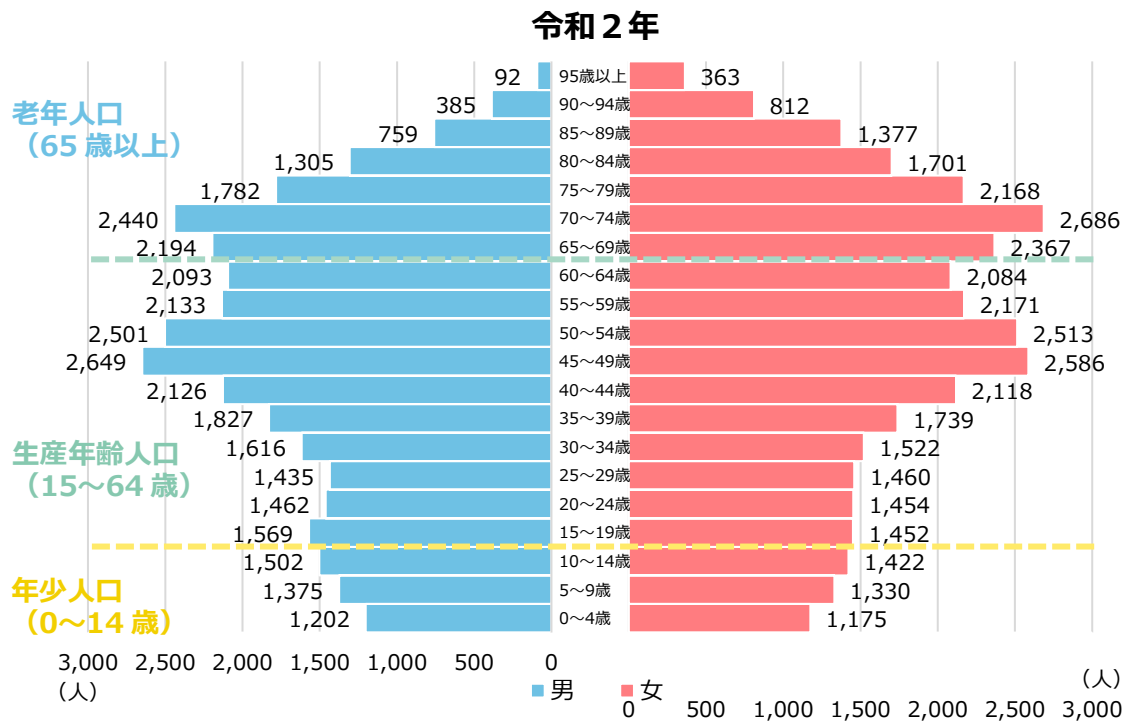

出典：国立社会保障・人口問題研究所「日本の地域別将来推計人口（令和5年推計）」を基に作成

成果指標 (KPI を含む) 一覧

第3次 笛吹市総合計画					第3期 笛吹市総合戦略	
施策	成果指標	現状値 (R7年度)	目標値 (R11年度)		KPI	
基本目標1 幸せ実感 こころ豊かに暮らせるまち	1 「笛吹こどもみんな」みんなで育むまちづくり	1 こどもの居場所づくり支援の補助件数	17件	30件	…	—
		2 病児保育の利用人数	379人	398人	…	基本目標1
		3 ファミリー・サポート・センターの協会員登録人数	230人	250人	…	基本目標1
		4 0～6歳の地域子育て支援センター利用者数	17,258人/年	17,900人/年	…	基本目標1
	2 誰もが安心して生き生きと暮らせるまちづくり	1 外出回数が1週間に2回以上の高齢者の割合	70.1%	75.0%	…	—
		2 長寿包括支援センターの相談受付件数	8,655件	9,000件	…	—
		3 委託相談支援事業所数	3か所	4か所	…	—
		4 福祉タクシー券の使用率	52.6%	65.7%	…	—
		5 母子手帳アプリ「ふえふきっず」ダウンロード数	374件	2,314件	…	基本目標1
		6 特定健診の受診率(40～74歳)	47.8%	60.0%	…	—
		7 フレイルサポーターの養成人数	70人	100人	…	—
		8 消費生活相談の件数	219件	230件	…	—
		9 就労支援等を行った者のうち就労につながることができた者の割合	68.0%	75.0%	…	—
	3 自分らしく学び活躍できるまちづくり	1 分からないことや詳しく知りたいことがあったときに、自分で学び方を考え、工夫することができている児童生徒(小5・中3)の割合	小5：82.9% 中3：74.7%	小5：85.0% 中3：80.0%	…	基本目標2
		2 将来の夢や目標をもっている児童生徒(小5・中3)の割合	小5：86.7% 中3：64.8%	小5：90.0% 中3：70.0%	…	基本目標2
		3 ①中学3年生の英検3級レベル以上相当資格取得者数割合 ②中学3年生の英検等外部資格試験の受験者数割合	①15.1% ②24.7%	①22.0% ②40.0%	…	—
		4 全国体力・運動能力・運動習慣等調査の総合教科ABCの合計の値(小5男子・小5女子)	男子：60.4% 女子：66.2%	男子：65.0% 女子：69.0%	…	—
		5 各地区の文化祭入場者数の合計	4,150人	4,500人	…	—
		6 市民講座(前期・後期・スコレー大学)の延べ参加者数	1,648人	1,800人	…	—
		7 市主催スポーツ関係事業への参加人数	1,125人	1,185人	…	—
		8 古道めぐりや現地見学会等のイベントへの参加者数	359人	500人	…	—
		9 春日居郷土館、八代郷土館、八田家書院、青楓美術館への入館者数	6,322人	7,000人	…	—

第3次 笛吹市総合計画					第3期 笛吹市総合戦略
	施策	成果指標	現状値 (R7年度)	目標値 (R11年度)	KPI
基本目標2 幸せ実感 にぎあわいあふれるまち	1 豊かな地域資源を活かした観光のまちづくり	1 笛吹市観光入込数（1月～3月期）	558,477人	697,639人	… —
		2 笛吹市観光入込数（4月～6月期）	627,284人	783,608人	… —
		3 笛吹市観光入込数（7月～9月期）	712,036人	889,778人	… —
		4 笛吹市観光入込数（10月～12月期）	563,117人	703,393人	… —
		5 笛吹市観光入込数	2,460,914人	3,074,418人	… 基本目標3
		6 外国人宿泊客数	65,174人	182,363人	… —
		7 笛吹みんなの広場におけるイベントの開催件数	77件	81件	… 基本目標5
		8 市観光ホームページへのアクセス件数	1,554,246件	2,503,129件	… —
	2 実り豊かなブランド農林業づくり	1 新規就農者数	36人	48人	… —
		2 農地の集約面積（農地中間管理事業）	202.9ha	213.1ha	… —
		3 鳥獣害被害の被害面積	3,123ha	2,664ha	… —
		4 森林経営管理制度に基づく森林整備面積	1.1ha	2.2ha	… —
	3 地域経済が循環するまちづくり	1 空き店舗の活用件数	3件	6件	… —
		2 高校生を対象とした就職ガイダンスへの参加企業数	57社	65社	… —
		3 市ホームページにおける市内企業の紹介件数	60社	80社	… 基本目標5
	4 移住・定住を促す魅力的なまちづくり	1 ふるさと納税の寄附件数	246,061件	256,831件	… —
		2 移住者交流会の参加人数	33人	50人	… 基本目標3
		3 若者世代（18歳から29歳まで）の転出率	13.6%	10.0%	… —

第3次 笛吹市総合計画					第3期 笛吹市総合戦略
	施策	成果指標	現状値 (R7年度)	目標値 (R11年度)	KPI
基本目標 3 幸せ実感 100年 続くまち	防災新時代、命を守るまちづくり	1 地区防災計画の策定率	47.73%	84.09%	… 基本目標4
		2 防災訓練への市民の参加者数	8,225人	10,000人	… 基本目標4
		3 住宅火災による死者数	0人	0人	… —
		4 救急の平均現場到着時間	8.9分	8.4分	… —
		5 救命率（社会復帰率）	2.3%	3.0%	… —
		6 水道管路の耐震化率	11.7%	12.9%	… —
		7 交通安全教室の開催件数	192件	210件	… —
		8 防犯灯の新規設置件数	25件	30件	… —
	魅力ある土地利用を推進するまちづくり	1 新山梨環状道路の整備に伴う整備済みの市道の長さ（延べ）	2,340m	3,340m	… —
		2 地籍調査の認証面積	114.82km ²	115.71km ²	… —
	人と環境に優しい快適なまちづくり	1 生活系可燃ごみの減量率	39.8%	40.6%	… —
		2 市営温泉の利用者数 （みさかの湯、ももの里温泉、なごみの湯、やまゆりの湯の4施設）	254,445人	390,000人	… —
		3 水道の有収率	80.0%	84.0%	… —
		4 下水道管渠の整備済延長	403km	405km	… —
		5 AIデマンド交通「のるーと笛吹」の利用者数	26,697人	43,200人	… 基本目標5
	みんなで創る共生と協働のまちづくり	1 出前学習会への参加者数	390人	400人	… —
		2 審議会等の女性登用割合	29.9%	33.0%	… —
		3 市民や市民団体等と市が協働で行っている事業数	76事業	100事業	… —
	将来を見据えた行財政づくり	1 オンラインで申請等が可能な手続きの数（やまなしくらしネット利用分）	93件	129件	… 基本目標6
		2 証明書のコンビニ交付（自庁設置含む）利用率	48.91%	58.00%	… —
		3 将来負担比率（一般会計）	—%	—%	… —
		4 市税収納率(全体)	96.3%	97.1%	… —



第3次笛吹市総合計画 前期実施計画 第3期笛吹市総合戦略

発行日 令和8年3月31日

発行・編集 笛吹市 総合政策部 政策課

〒406-8510 山梨県笛吹市石和町市部 777

TEL 055-262-4111 (代) FAX 055-262-4115

URL <https://www.city.fuefuki.yamanashi.jp/>