

Fuefuki

広報ふえふき No.211



春にさわって



Contents

笛吹市桃源郷春まつり……………	02	くらしの情報……………	15
子供すこやか部ができました……………	04	子育て支援センター情報……………	28

笛吹市 桃源郷春まつり

○主なスケジュール

- 八代ふるさと公園「^{こかげ}甲州蚕影桜」ライトアップ
3月下旬～4月上旬【日没～午後9時】（開花の時期のみ）
- さくら温泉通り桜並木ライトアップ
3月下旬～4月上旬【日没～午後10時】（開花の時期のみ）

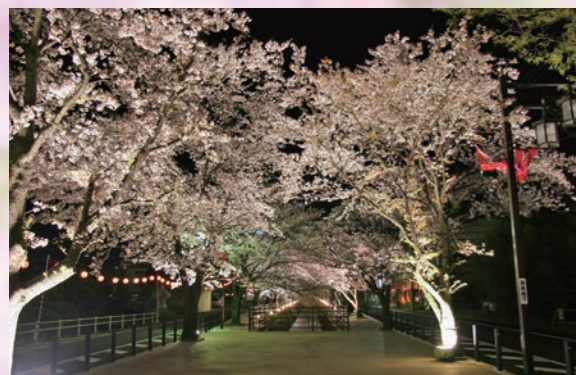

↑さくら温泉通り桜並木ライトアップ



↑甲州蚕影桜ライトアップ

- 春の花見バスツアー 🌸 4月2日(土)、3日(日)、9日(土)、10日(日)
- 笈形焼き・大文字焼き点灯 4月1日(金)～4月15日(金)【午後7時～10時】
- メイン会場 八代ふるさと公園 出店と観光案内 4月2日(土)～10日(日)
- 石和町文化協会茶道部による茶会 4月3日(日)【午前10時～午後2時】
- 春満喫！桃源郷を歩こう2022 4月2日(土)・3日(日)
- 桃源郷ROUTE34ライド&ウォーク 🌸 4月1日(金)～10日(日)

※新型コロナウイルスの影響で、イベント内容が変更および中止となることがあります

🌸印のイベントは事前に予約が必要です。
詳しくはふえふき観光ナビをご覧ください。

ふえふき観光ナビ

<http://www.fuefuki-kanko.jp/>



○春満喫！桃源郷を歩こう2022

3月下旬から4月上旬に、日本一の作付面積を誇る笛吹市の桃の花が満開となります。
市内全域がピンク色に染まる「桃源郷」をウォーキングしませんか？

- ▶開催日 4月2日(土)、3日(日)
午前9時～午後2時
- ▶受付場所 花鳥の里スポーツ広場
(笛吹市御坂町大野寺250)



- ▶距離 1.4kmコース、2.1kmコース、3.3kmコース
(3つのコース全てを歩くことも可能)
- ▶参加費 100円 (イベント保険料として)
- ▶特典 参加者全員にピーチジュースとオリジナルデザインの携帯用消毒液をプレゼント。

○桃源郷ROUTE34ライド&ウォーク

笛吹市一宮町にある「見晴し園」「浅間園」「金桜園」の3カ所の観光農園で電動自転車の貸し出しを行います。道沿いに桃の花が咲き誇る桃源郷の中を電動自転車で快適にサイクリングをしてみませんか？

- ▶開催期間 4月1日(金)～4月10日(日)
- ▶利用時間 午前10時～午後4時
- ▶利用料金 1,000円/1台 (2時間まで)



保健福祉部・子供すこやか部

フロアガイド



子供すこやか部

ができました!

4月から保健福祉館が変わります

新しく「子供すこやか部」が誕生

保健福祉館1階

子供すこやか部

- ①子育て支援課
(子育て包括支援センター)
(子ども家庭総合支援拠点)
子育て支援担当 / 母子保健担当
- ②保育課
保育総務担当 / 施設管理担当
各保育所(11カ所)

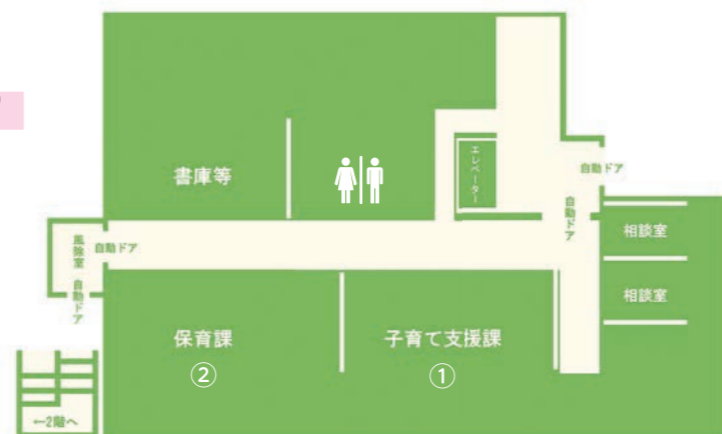

保健福祉館2階

保健福祉部

- ①福祉総務課
福祉総務担当 / 地域福祉担当
- ②健康づくり課
健康企画担当 / 成人保険担当
- ③長寿支援課 (北部長寿包括支援センター)
長寿支援担当 / 地域包括担当
- ④障害福祉課 (障がい者基幹相談支援センター)
障害福祉担当 / 障害給付担当
障害支援担当
- ⑤介護保険課
介護総務担当 / 給付適正当当
認定審査担当



市民窓口館4階

- 生活援護課
生活保護担当
生活支援担当



子供すこやか部

子育て支援課

子育て支援担当

- 子育てを応援します
児童手当 / 子どもすこやか医療費助成 / 地域子育て支援センター
児童館・児童センター / ファミリーサポートセンターの運営 など
- 放課後の保育を応援します
学童保育クラブの運営、手続き
- ひとり親家庭を応援します
児童扶養手当 / ひとり親家庭医療費助成 / ひとり親家庭相談
- 子育てに困ったら
子どもや家庭の相談 / 子どもの貧困対策 / 児童虐待

2階から引越しました!

母子保健担当

- 妊娠がわかったら
母子健康手帳の交付 / 妊婦健診・歯科健康診査 / 健康相談
- 赤ちゃんが生まれたら
赤ちゃん訪問 / 乳幼児健診 / 産婦健診 / 離乳食教室 / 子どもの予防接種



保育課

保育総務担当

- 保育所(園)に入れたい
保育所(園) / 認定こども園などの入退所
手続き
病児・病後児保育

施設管理担当

- 市立保育所(11カ所)の施設整備、管理
私立保育園などの設備に関する補助など



子育て環境が多様化する中、子どもやその家庭、妊婦に関する相談が増加し、内容も複雑化していることから、妊娠前から子育て期まで、切れ目のない支援を行うため、新たに「子供すこやか部」を創設しました。また、それに伴い、旧保健福祉部の組織の見直しを行いました。



前期講座のご案内

受講者募集

令和4年度「笛吹市民講座」前期講座の申し込みが始まります

○コースが①～⑩に分かれている講座は、同じ内容の講座を「日程」や「時間帯」などを変えて実施します。
 ○一部講座では、使用教材の色や柄などの選択項目がありますので、申込書に記入してください。
 ○*見本あり* とある講座は生涯学習課窓口またはホームページに完成品イメージがありますので、ご確認ください。右記QRコードをスマートフォンで読み込むとホームページにアクセスできます。
<https://www.city.fuefuki.yamanashi.jp/shogaigakushu/kosodate/shogaigakushu/shiminkoza.html>



教室 17 和の結び

講師 長坂 加奈子 先生 定員 8人
 会場 学びの杜みさか 教材費 3,000円
 日時 8月25日、9月22日、10月27日 (各木曜日) 3回連続 午前10時30分～正午

くみひもを用いて伝統文化である飾り結びを体験して頂きます。初心者向けの「梅結び」色紙掛け・「菊結び」堤もの・「あわじ結び」ネックレスを仕上げます。***見本あり***

教室 11 苔の浮島を作ろう

講師 佐野 良輔 先生 定員 10人
 会場 スコレーパリオ 教材費 500円
 日時 6月25日(土)1回完結 午前9時30分～11時30分

手入れやお世話を難しく考えずに、手軽に楽しめるかわいい「苔」の観葉植物作品を作ってみませんか。ガラス器の中で緑の苔島がゆらゆら浮かび癒されますよ。「苔」の話も詳しく学べるお手軽講座です。**【*見本あり】**

教室 18 陶芸に挑戦 ～板づくりによる皿・カップ作りと鑑賞会～

講師 石原 専邦 先生 定員 8人 教材費 1,000円
 会場 〇1.2回目 若彦路ふれあいセンター 陶芸室 〇3回目 御坂町竹居の先生宅
 日時 9月1日・29日、10月13日 (各木曜日) 3回連続
 〇1回目 午前9時30分～正午 〇2回目 午前9時30分～11時
 〇3回目 午前9時30分～11時30分

マーブル模様になった粘土の板づくり成形方法で、お皿やマグカップを作ってみませんか。大皿なら2～3枚。カップのみなら3～5個。お皿とカップの組み合わせもOK。最終日は、先生宅での鑑賞会を行いますよ。**【受講はご自身による車での移動が可能な方です。*見本あり*】**

教室 12 終活のすすめ～相続のお手続き・遺言の作成方法を学ぼう～

講師 後藤 貴仁 先生 定員 14人
 会場 春日居あぐり情報ステーション 教材費 1,500円
 日時 7月6日・13日 (各水曜日) 2回連続 午後1時30分～3時

誰もが迎える「終活」。法的な相続のお手続き、遺言書の作成、成年後見人制度について学べるお得な実務的な講座です。お話を終った後、希望者には、法律や金融の専門家によるミニ相談会の場もありますよ。**【相談希望者は「希望あり」を記入】**

教室 19 手軽に楽しむ水彩画教室

講師 石塚 政孝 先生 定員 15人
 会場 スコレーパリオ 教材費 2,000円
 日時 9月4日・11日・18日・25日、10月2日 (各日曜日) 5回連続 午前10時～正午

旅先や散歩した時にちょっと気に入った風景を手軽にスケッチできるよう構図や色付けのコツを教えます。初心者が気軽に参加できる講座となっています。***見本あり***

教室 13 武田家一族の歴史～「鎌倉殿の13人」の時代を中心に～

講師 山梨県立博物館 学芸員 海老沼 真治 先生
 会場 春日居あぐり情報ステーション 教材費 無料
 日時 7月7日(木) 1回完結 定員 10人 午後1時30分～3時

昨年は信玄公生誕500年で盛り上がりましたが、信玄の祖先はさらに400年ほど遡る大変古い歴史があります。本講座では、放送中の大河ドラマ「鎌倉殿の13人」の舞台になっている鎌倉幕府成立期の時代を中心に、後に信玄へとつながる一族の歴史を紹介します。

教室 20 やわらかミニボール体操

講師 半田 美恵子 先生 定員 35人
 会場 若彦路ふれあいスポーツ館 教材費 850円
 日時 9月6日・13日・27日、10月4日・25日 (各火曜日) 5回連続 午前10時～11時30分

テニスボールサイズの小さな柔らかいボールを、握ったり持ち変えたりしながら全身運動を行います。リズム体操・トレーニング・ストレッチなど、健康づくりに大活躍する優れたものです。ボールは購入していただき、終始自分のボールを使用します。

教室 14 一閑張りの籠バッグ作り

講師 亀澤 友子 先生 定員 12人
 会場 学びの杜みさか 教材費 4,000円
 日時 7月14日・21日・28日 (各木曜日) 3回連続 午後1時30分～3時30分

一閑張りとは、竹籠に和紙を張り重ね糊を塗って仕上げる日本伝統工芸です。時が経つほどに味わい深くなるジャパニーズモダンなバッグ作りを体験してみませんか。**【サイズ：横幅30cm×奥行15cm×高さ16.5cm、長方形】*見本あり***

教室 21 初心者のためのパッチワーク講座

講師 外所 千鶴 先生 定員 10人
 会場 学びの杜みさか 教材費 2,500円
 日時 9月11日・18日、10月2日 (各日曜日) 3回連続 午前10時～正午

初心者が対象の基本的パッチワーク講座です。ポーチ (ファスナー付き) を制作します。①紫系②ピンク系のどちらか1つを選択し記入。**【サイズ：横20cm×縦13cm】*見本あり***

教室 15 はじめての「金継ぎ」

講師 古屋 容子 先生 定員 10人
 会場 スコレーパリオ 教材費 7,000円
 日時 8月10日・24日、9月14日・28日、10月12日・26日 (各第1、第3水曜日) 6回連続 午後6時～8時

金継ぎとは、割れや欠けた陶磁器を天然の漆で接着し、金属粉で装飾して仕上げる伝統技法です。本漆と金粉を使用し、講座後も自宅で続けるよう指導します。直す器がない方には講師が準備します。素晴らしい日本の技を学んでみませんか。

教室 22 発酵と麴について学ぼう～夏バージョン～

講師 五味 洋子 先生 定員 10人
 会場 スコレーパリオ 教材費 1,250円
 日時 9月14日(水) 1回完結 午前10時～正午

発酵の仕組みや麴の魅力に触れ、「塩麴 醤油麴」作りを学んでみませんか。「飲む化粧水」といわれる甘酒の変化も学び、美味しくなる秘密に迫ります。テクニックを学んだ後は、キットを使い自宅で作成完成してみませんか。

教室 16 ボールペンで綺麗な名前が書ける教室

講師 佐藤 茂美 先生 定員 8人
 会場 春日居あぐり情報ステーション 教材費 500円
 日時 8月23日、9月6日 (各火曜日) 2回連続 午後1時30分～3時

美しい文字にあこがれませんか?パソコンで文章を作るのが当たり前の時代ですが、文字を書く習慣はこれからもあります。クセ字も簡単に直りますよ。

教室 6 ステンドグラス～テラリウム(植物を飾るガラスケース)～

講師 中川 智晶 先生 定員 12人
 会場 スコレーパリオ 教材費 5,000円
 日時 6月2日・9日・16日・23日・30日 (各木曜日) 5回連続 午前9時30分～午後0時30分

植物などを飾って楽しむガラスのケース“テラリウム”を制作します。住宅、寺院等に多くの実績を持ち各地で講師を務める作家が指導します。**【サイズ約:28cm×14cm】*見本あり*** ※デザインに若干の変更や修正を加える場合があります。

教室 1 パステル万華鏡アートBOX作り

講師 のぞみ みゆき 先生 定員 8人
 会場 いちのみや桃の里ふれあい文化館 教材費 1,500円
 日時 5月26日、6月2日 (各木曜日) 2回連続 午後1時30分～3時30分

絵を描いてみたいけど、絶対に無理!そんな人にこそ描いて欲しい。誰でも美しい曼荼羅模様が描けるワーク。色を楽しむことは、最高の癒しの時間となります。***見本(イメージ)あり***

教室 7 初夏を彩る山野草の寄せ植え(盆栽)

講師 江坂 正子 先生 定員 8人
 会場 スコレーパリオ 教材費 3,500円
 日時 6月3日(金) 1回完結 午後1時30分～3時30分

大人の趣味としてだけではなく、海外でも人気が高まっている盆栽。講座では山野草などを使って作ります。盆栽を育てて日々の暮らしの中で癒しの時間を待ちませんか。

教室 2 オンでもオフでも活躍する「クラフトバッグ」編み

講師 佐藤 尚美 先生 定員 8人
 会場 いちのみや桃の里ふれあい文化館 教材費 3,000円
 日時 5月31日、6月7日・14日 (各火曜日) 3回連続 午後1時30分～3時30分

A4サイズの書類も入る縦型のオシャレなクラフトバッグです。**【①ナチュラルベージュ、②ブラック、③ワインレッドのうち1つをお選びいただき、申込書に記入してください】【サイズ：横幅25×奥行10×高さ36】*見本あり***

教室 8 笛吹川の厳しさと優しさ～川と暮らしを考える～

講師 山梨大学助教 中村 高志 先生 定員 10人
 会場 春日居あぐり情報ステーション 教材費 1,000円
 日時 6月7日・14日・21日 (各火曜日) 3回連続 午後1時30分～3時

6/7 : 笛吹川はどのような川?～水源から下流までの地形や地質の特徴～
 6/14 : 笛吹川の水害と恵み～洪水や水防のしくみ、河川水の利用～
 6/21 : 笛吹川との暮らし～川を意識した暮らしを考える～
 以上の3テーマについて考える教室です。

教室 3 スマホで楽しもう～アプリの活用～

講師 小林 美由紀 先生 定員 8人
 会場 八代総合会館 教材費 1,000円
 日時 6月1日・8日・15日 (各水曜日) 3回連続 午前9時30分～11時

スマホのアプリ活用に関心している貴方にお勧め講座。デジタル化社会を生きかため、生活に密着した役立つスマホの使い方を学びませんか。アプリ操作等の実習時間もたっぷりありますよ。**【機種(아이폰・らくらくホン・アンドロイド等)を記入】**

教室 9 資産運用について学ぼう～人生100年時代のお金の話～

講師 清水 千草 先生 定員 16人
 会場 スコレーセンター 教材費 無料
 日時 6月16日・30日 (各木曜日) 2回連続 午後7時～8時30分

人生100年時代を心豊かに暮らすために大切なお金。資産形成や投資のルールを学んだ後は投資シミュレーション体験もできます。わかりやすいトークと映像で資金運用が学べちゃいますよ。働き盛りの方もお仕事帰りに得するお話を聞いてみませんか。

教室 4 ハワイアンキルトポーチ作り

講師 菅沼 京子 先生 定員 8人
 会場 いちのみや桃の里ふれあい文化館 教材費 3,800円
 日時 6月1日、7月6日、8月3日、9月7日、10月5日 (各水曜日) 5回連続 午前10時～正午

講師は30年以上のキャリアがあり、キルトの本場アメリカで作品が2回受賞しています。講座では初心者でも楽しめるように、講師が選んだ明るく鮮やかな色彩の生地を使ってポーチを作ります。***見本あり***

教室 10 右脳を活性化させることによってこれからの人生をより楽にする教室

講師 山本 栄 先生 定員 8人
 会場 春日居あぐり情報ステーション 教材費 1,000円
 日時 6月18日・25日 (各土曜日) 2回連続 午後1時30分～3時

右脳は無意識脳で、イメージで考え、イメージで記憶し、イメージで情報伝達します。よって、右脳のイメージ脳は、ほとんどの人が働いていることに気づいていません。もったいないですね。右脳をもっと動かして良いイメージを引き出す教室です。

教室 5 クロスステッチを楽しみましょう

講師 わかさ あやこ 先生 定員 8人
 会場 スコレーパリオ 教材費 990円
 日時 6月2日・9日 (各木曜日) 2回連続 午後7時～8時30分

クロスステッチとは、その名の通りクロス(×)印を並べる事で図案を作り上げていく刺繍の一つです。講座では手提げバッグの正面の部分にイニシャルを刺繍して仕上げます。**【サイズ:縦25cm×横25cm(持ち手部分を除く)】*見本あり*** ※バッグの柄は見本と異なる場合があります。

教室 37 ハーバリウム講座

講師 久保川 良子 先生 定員 8人
 会場 いちのみや桃の里ふれあい文化館 教材費 2,200円
 日時 ①コース 10月 4日(火)昼の部 1回完結 午後2時～3時30分
 ②コース 10月22日(土)夜の部 1回完結 午後7時～8時30分

Rainbowオリジナル花材を使ったハイクオリティなハーバリウムを体験してみませんか?【①ひっそり光るハーバリウムボールペン、②香り付きハーバリウムチャーム のどちらか1つを選択し、申込書に記入してください】*見本あり*

教室 35 貰おう!使おう!マイナポイント!

講師 デジタル活用支援員 定員 各6人 教材費 無料
 会場 ①学びの杜みさか ②笛吹市役所 本館
 日時 ①コース 7月 7日(木)1回完結 午前10時～11時30分
 ②コース 7月21日(木)1回完結

マイナポイントカードとスマホを使って、お買い物で使えるマイナポイント(ICカードや〇〇payなどに最大20,000円分付与)の申し込みをしてみませんか。自分のマイナポイントカードと4桁のパスワード、スマホ、ポイントを付与したいICカードや〇〇payアプリをお持ちください。持ち物や事前準備の詳細については、後日ご案内します。

教室 29 ルーシーダットン教室

講師 半田 美恵子 先生 定員 各17人
 会場 働く婦人の家 教材費 500円
 日時 ①コース 6月7日・28日、7月12日、8月2日・23日
 ②コース 6月21日、7月5日・26日、8月9日・30日
 (各火曜日) 5回連続 午前10時～11時30分

ルーシーダットンは、タイに仏教が伝わった紀元前の頃から修行者たちに用いられてきた体操調整法です。指定されたポーズをとる点がインドのヨガを連想させますが、難しいポーズがほとんどないため初心者でも安心して楽しむことができる内容です。

教室 23 輝くワイヤービジュアールバッグ

講師 木村 結花美 先生 定員 10人
 会場 スコレーパリオ 教材費 3,800円
 日時 9月28日、10月5日・12日(各水曜日) 3回連続 午前9時30分～11時30分

輝きのあるビニール素材のテープを型の穴に通して編み込むだけで、ハイクオリティなショルダーバッグに…。輝くお洒落なオンリーワンバッグで街を歩きますか。【①ページュ+ターコイズブルー②白+グリーン③ネイビー+白④ページュから1つを選択記入】*見本あり*

教室 38 画用紙で作るお花アート

講師 沖津 香奈子 先生 定員 8人
 会場 スコレーパリオ 教材費 1,200円
 日時 ①コース 6月14日(火)1回完結 午前10時30分
 ②コース 7月12日(火)1回完結 ～午後0時30分
 ③コース 9月13日(火)1回完結

お花とモチーフを厚めの画用紙を曲げて重ねて貼り合わせて、季節のお花を楽しむ壁掛けを作製します。【①6月14日 アジサイと蝶、②7月12日 ひまわりとミツバチ、③9月13日 パラと猫】*見本あり*

教室 36 つまみ細工でボールブーケ

講師 鈴木 真佐美 先生 定員 8人
 会場 学びの杜みさか 教材費 4,500円
 日時 ①コース 7月8日・15日・22日(各金曜日)昼の部 3回連続 午後1時30分～3時30分
 ②コース 9月1日・8日・15日(各木曜日)夜の部 3回連続 午後6時30分～8時30分

七五三やブライダルの小物としても人気のボールブーケ。インテリアとしてもお使いいただけます。世界にたった一つのつまみ細工のボールブーケを作製します。【吊るし台(高さ37cm)付。縦20cm×横13cm(持ち手含む)】*見本あり*

教室 30 初夏のフラワーアレンジメント

講師 松沢 美帆 先生 定員 各8人
 会場 スコレーパリオ 教材費 3,500円
 日時 ①コース 6月11日(土)夜の部 1回完結 午後7時～8時30分
 ②コース 6月21日(火)昼の部 1回完結 午前10時30分～正午

緑あふれる初夏を楽しむ生花のアレンジメント教室です。お花の内容は当日のセレクトになります。色々な花を取り合わせる楽しさを体感してください!

教室 24 かんたん似顔絵

講師 甲斐まる 先生 定員 8人
 会場 スコレーパリオ 教材費 500円
 日時 9月29日、10月13日(各木曜日) 2回連続 午後1時30分～3時

絵を描く自信がなくても「福笑い」の要領で簡単に似顔絵のコツが学べます。*見本あり*

▶募集期間 令和4年4月1日(金)から4月15日(金) 午前9時から午後5時
 ▶申込方法 規定の申込書に記入して、持参・ファックス・Eメール・郵送のいずれかでお申し込みください。
 ○ファックスの場合 FAX 055(261)3340 (送信後電話にて確認をお願いします)
 ○Eメールの場合 申込書を市ホームページからダウンロードし、Eメールに添付してください。shogaigakusyu@city.fuefuki.lg.jp
 ○持参の場合 市民窓口館3階 生涯学習課、各支所、スコレーセンター、八代・境川総合会館
 ▶郵送・問合せ先 〒406-0031 笛吹市石和町市部809-1(市民窓口館) 笛吹市教育委員会 生涯学習課 生涯学習担当 ☎ 055(261)3339

▶その他 ○応募者が定員を超えた場合は、抽選で受講者を決定します。その際は笛吹市民や初めて応募された方などを優先する場合があります。
 ○受講が決定した方、または抽選に外れてしまった方には、講座受講者決定通知書、または落選通知書を送付しますので必ず内容をご確認ください。
 ○材料費・入場料等が必要な場合は、先に講座受講者決定通知書でお知らせする銀行口座へ振り込んでください。
 ○希望者が一定の数に達しない場合は、講座を取りやめることもあります。
 ○20歳以上の方が対象となります。お子様の受講およびお子様連れの参加はできません。
 ※市民講座の内容は、初心者を対象としています。引き続き受講を希望される場合や、もう少し高いレベルの講座を受講したい場合などは、自主(任意)グループを結成することで、学習を継続することができます。詳しくは、各講座担当の生涯学習課コーディネーターにご相談ください。

令和4年度「笛吹市民講座」前期受講申込書

〒	住所	電話番号	日中連絡が取れる番号
生年月日	昭・平 年 月 日	男・女	フリガナ 申込者氏名
教室番号	希望するコース	教室名	選択項目(一部講座のみ)
38	Aコース ※1	〇〇〇講座	「〇〇色」又は「希望する」など ※2

※1 A～Dのコース分けがある講座については、ご希望のコースをお選びください。
 ※2 使用教材の色や柄などの選択項目がある講座は、申込書にご記入ください。
 ※応募数が多い場合は抽選で受講者を決定いたしますが、その際は笛吹市民や初めて応募された方などを優先する場合がございます。

教室 31 はじめての消しゴムはんこ

講師 アオヤギルミ 先生 定員 10人
 会場 スコレーパリオ 教材費 1,100円
 日時 ①コース 6月22日(水)昼の部 1回完結 午後2時～3時30分
 ②コース 6月24日(金)夜の部 1回完結 午後7時～8時30分

おうち時間をたのしく、集中して過ごせる楽しみを始めてみませんか?消しゴムハンコを作成して、手紙などに押して楽しみましょう。*見本あり*

教室 25 正しい睡眠で日中のパフォーマンスを上げよう!「正しい睡眠と健康に関する教室」

講師 河野 記代子 先生 定員 8人
 会場 春日居あぐり情報ステーション 教材費 1,000円
 日時 10月7日・14日(各金曜日) 2回連続 午後7時30分～9時

正しい睡眠はしっかりとれていますか?今のご時世、良質な睡眠がとりにくい生活環境にあります。しかし、睡眠は心身を修復したり、脳を休めたり、記憶を整理したりと重要な働きがあります。そこで、心と身体の健康を保つための改善策を提案します。

教室 32 季節のフェイクフラワーレッスン

講師 The Monte 定員 8人
 会場 いちのみや桃の里ふれあい文化館 教材費 3,000円
 日時 ①コース 6月23日(木) 昼の部 1回完結 午後1時30分～3時
 ②コース 6月23日(木) 夜の部 1回完結 午後7時～8時30分

どなたでも簡単に短時間で作れるフェイクフラワーアレンジメントです。笛吹市では初めての講座になります。花器は当日選んで頂けます。花材はサンプルと多少違うことがあります。*見本あり*

教室 26 オリジナルアクセサリ

講師 高部 淳子 先生 定員 8人
 会場 スコレーパリオ 教材費 1,800円
 日時 ①コース 5月26日(木)昼の部 1回完結 午後1時30分～3時
 ②コース 8月25日(木)夜の部 1回完結 午後7時～8時30分

①コットンパールループピアス(イヤリング)とネックレス:国産の上質なコットンパールをループ、ネックレスに通して作ります。②ブリザープアジサイガラスドームピアス(イヤリング)とネックレス:ガラスドームにカラフルなアジサイと小パールをお好きな色合いで入れていきます。【ピアス】【イヤリング】のどちらを作成するか選択し記入】*見本あり*

教室 33 粘土で作る～フェイクスイーツ作り～

講師 水上 久美 先生 定員 10人
 会場 スコレーパリオ 教材費 1,500円
 日時 ①コース 7月5日(火) 昼の部 1回完結 午後2時～4時
 ②コース 7月5日(火) 夜の部 1回完結 午後7時～9時

樹脂粘土を用いて、本物そっくりのフェイクスイーツを作りませんか。完成したスイーツはストラップに仕上げ、カバンなどに付けられます。今回は季節に合った和のスイーツを作る予定です。間違えて食べないようにご注意ください! *見本あり*

教室 27 脂肪燃焼プログラム

講師 半田 美恵子 先生 定員 各35人
 会場 境川スポーツセンター 教材費 500円
 日時 ①コース 6月2日・16日、7月7日、9月1日・29日、10月13日
 ②コース 6月9日・30日、7月14日、9月15日、10月6日・20日
 (各木曜日) 6回連続 午前10時～11時30分

有酸素性ダンス・筋力トレーニング・ストレッチを用いた運動プログラムで脂肪燃焼を促します。全身運動でさわやかな汗をかき、トータルな健康づくりを実践していく講座です。

教室 34 蓮ランタン

講師 鈴木 真佐美 先生 定員 8人
 会場 学びの杜みさか 教材費 3,300円
 日時 ①コース 7月 7日(木)昼の部 1回完結 午後1時30分～3時30分
 ②コース 7月12日(火)夜の部 1回完結 午後6時30分～8時30分

専用の蓮紙を使って1対(ライト付)を作製します。ご先祖様に感謝の気持ちを含めて、またインテリアとしても人気です。縦17cm×横17cm 【①Aコース 赤・紫・橙】②Bコース 濃いピンク・白・黄】それぞれ3色から1つを選択記入】*見本あり*
 ※材質の関係上、発色に差異が生じることがございます。

教室 28 日本茶アドバイザーに学ぶ「日本茶トリビア」

講師 飯田 多恵子 先生 定員 各6人
 会場 境川支所 教材費 2,000円
 日時 ①コース 6月6日(月) 午前の部 1回完結 午前10時～11時30分
 ②コース 6月6日(月) 午後の部 1回完結 午後2時～3時30分

「碾茶(てんちゃ)」「だんご茶」って知っていますか?茶葉の種類やおいしい淹れ方、効能や成分から「お茶の飲み比べ」、自家製玄米茶の作り方など、奥深い日本茶について楽しく学んでみませんか?

40歳以上の国保加入者対象

参加者募集

健康ポイントラリー

健康的な生活習慣を身につけるきっかけづくり!

健診や健康教室などに参加して
50ポイントを集めると 素敵な記念品をプレゼント!



- ▶対象者 40歳～74歳の笛吹市国民健康保険（国保）加入者
- ▶参加費 無料

※ポイントラリーへの参加は無料ですが、健診や参加する事業によっては、別途負担金（参加料）が必要となります。

▶実施期間 令和4年4月1日～令和5年3月31日（※参加申し込みは令和4年12月28日まで）

▶申込方法 下記申込書を国民健康保険課に提出いただくか、または郵送、電話などでお申し込みください。

※お申し込みいただいた方に、スタンプカード、参加方法のご案内、ポイント対象事業の一覧表などをお配りします。



ポイント対象となる主な事業（予定）

種別	予定している主な事業	付与ポイント	担当課
特定健診（※必須事業です。全員が受けてください）		20ポイント	健康づくり課
健康づくり	健康アップ運動教室、おなかスッキリ講座、腎臓病予防教室など	各10ポイント	
介護予防	フレイル予防事業、シルバー体操事業など	各10ポイント	長寿介護課
体力づくり	体力測定、市民ウォーク、シニアわくわく運動教室など	各10ポイント	生涯学習課 ヴァンフォーレスポーツクラブ
観光イベント	桃源郷を歩こう2022（ウォーキング）など	各10ポイント	観光商工課 観光物産連盟



特定健診とは・・・

40歳～74歳の方を対象に、腹囲測定や血圧・血糖・脂質検査等の検査と生活習慣に関する問診などを行います。
市の集団健診、個別医療機関健診、国保人間ドックなどで受けることができます。
※参加申込者に健診の日程表をお配りします。

■申込・問合せ先 国民健康保険課 国保総務担当 ☎ 055(262)4111
〒406-0031 笛吹市石和町市部809-1 笛吹市役所市民窓口館2階

笛吹市健康ポイントラリー申込書

申込日 令和 年 月 日

フリガナ					国民健康保険 被保険者番号	2	0	-					
氏名													
生年月日	年齢	性別	住所	〒	電話番号								
昭和 年 月 日生	歳	男・女											

つくってみよう！マイナンバーカード

マイナンバーカードの申請方法・取得情報についてこのコーナーでお伝えしていきます。



休日にマイナンバーカードの申請・受け取り・更新ができます！

平日、マイナンバーカードの手続きに来られない方のために、休日にも受け取りだけでなく、申請・電子証明書更新手続きができるようになりました。インターネットまたは電話で、事前に予約を済ませてからお越しください。

※当日予約は受け付けておりません。また当日のキャンセルにつきましては市役所の代表電話番号へ連絡をお願いします。

▶開設日 月によって異なります。ホームページまたは電話でご確認ください。

▶受付時間 午前9時～11時40分

▶場所 市民窓口館201会議室

■電話での予約はこちら

戸籍住民課 住民記録担当

☎ 055(267)7360（予約専用）

☎ 055(262)4111（代表）

■インターネットでの
予約はこちら



輝け笛吹の未来

No. 183

笛吹市男女共同参画推進委員会

女性活躍 ⑪ 企業のとりくみ

株式会社 飯塚工業



(株)飯塚工業 女性パトロールチーム「i-bonds」のみなさん



仮囲いの装飾

今回は、笛吹市御坂町にある株式会社飯塚工業の取り組みをご紹介します。

同社では、「女性ならではのアイデアや視点で自分たちの手で自分たちの会社を発展させよう」という発想で、2017年に女性社員によるパトロールチーム「i-bonds」（アイ・ボンズ）を発足しました。

チーム名の由来は、社名の頭文字と「絆」を合わせたもの。メンバーは建築士の女性も含め主に事務職の9人で構成。

2か月に1回、チームで社会安全衛生パトロールを実施しているほか、建設業を身近なものにするため工事現場の仮囲いに装飾を行うなど、メンバーのアイデアを積極的に実行しているとのこと。

「女性の技術者を増やしたい。『i-bonds』の活動が、建設業の向上や発展につながれば……」「ゆくゆくは女性チームで現場を持ちたいという夢がある」と話す飯塚恵子総務部長。「高校生を対象とした講演会や、小中学校での出前講座、職業体験の受け入れも実施しているんですよ」



メンバーで啓発動画も作成

さまざまなアイデアを次々と出してくれるのでどんどん実践しているという「i-bonds」には、県建設業協会の女性技術者らによる「けんせつ小町甲斐」に所属しているメンバーもいて、建設業界にも女性活躍のさわやかな息吹が感じられました。

※「i-bonds」の活動は、同社のウェブサイトでもご覧いただけます。

→ <https://www.kk-iizuka.co.jp/i-bonds.html>

男女共同参画宣言都市 笛吹市

■問合せ先 市民活動支援課 市民活動支援担当

☎ 055(262)4111 FAX 055(262)4148

建設土木の分野にも女性が増えてきているんだね！

女性も快適に現場仕事ができるように、女性の視点での提案って大切だね。

笛ちゃん



吹ちゃん

【例：外来医療にかかる1カ月の医療費が50,000円の場合】

	外来医療に係る医療費	外来医療の窓口自己負担額	増加する自己負担額	配慮措置による支給額
窓口負担割合が1割の時 (負担額等の計算式)	50,000円	5,000円 (50,000円×1割)		
窓口負担割合が2割の時 (負担額等の計算式)	50,000円	10,000円 (50,000円×2割)	5,000円 (10,000円-5,000円)	2,000円 (5,000-3,000円)

例の場合、窓口負担割合が2割に変更することで、窓口での支払額が5,000円から10,000円となりますが、増加した自己負担額5,000円のうち、3,000円を超える2,000円は自己負担額の増加抑制措置によって、高額療養費として払い戻しされます。

なお、上述の高額療養費による払い戻しを遅滞なく行うため、配慮措置の対象となる方のうち、高額療養費の振込先がわからない方に対して、令和4年9月（予定）に高額療養費支給のための申請書をお送りします。

4. 医療費窓口負担割合の見直しに関するお問い合わせについて（問合せ先）

今回の制度改正の見直しの背景等に関するご質問等を受け付けるコールセンターが設置されております。

ご不明な点等は、厚生労働省コールセンター（0120-002-719）にお問い合わせください。



■問合せ先 厚生労働省コールセンター ☎ 0120-002-719
受付日時：月曜日から土曜日 午前9時～午後6時 ※日曜日・祝日は休業

後期高齢者医療保険料がコンビニエンスストア 及びキャッシュレス決済で納付ができます

令和4年4月発行分から、全国のコンビニエンスストア（コンビニ）で後期高齢者医療保険料が納付できるようになりました。

夜間や休日でも、各店舗の営業時間内であれば納付することができ、手数料はかかりません。

また、コンビニやこれまでの取扱窓口（金融機関・市役所窓口等）に加え、「PayPay／LINE Pay」を利用した電子マネーによる納付が可能となりました。

※次の納付書は、コンビニでは支払うことができません。市役所窓口、金融機関また郵便局等でお支払いください。

●取り扱いできない納付書

- ・令和4年3月以前に発行されたもの
- ・バーコードの印刷がないもの
- ・破損や汚れなどにより、バーコードが読み取れないもの
- ・納付額が30万円を超えるもの
- ・金額を訂正したもの
- ・コンビニ取扱期限を過ぎたもの



■問合せ先 国民健康保険課 ☎ 055(262)4111

後期高齢者医療制度改正により 窓口負担割合が変更になります

1. 窓口負担割合の変更について

令和4年10月1日から、医療費の窓口負担割合が1割負担の方のうち、一定以上の所得のある方は、負担割合が2割となります。



【対象者の判定要件】

所得要件等			自己負担の割合
課税所得※1が145万円以上の被保険者※2及び同じ世帯の被保険者			3割※5
上記以外の方	世帯内のすべての被保険者が、課税所得28万円未満の方		1割
		上記以外の方	
	世帯の被保険者数が1人の場合	「年金収入※3+その他合計所得金額※4」が200万円未満の方	1割
		「年金収入+その他合計所得金額」が200万円以上の方	2割
世帯の被保険者数が2人以上の場合	「年金収入+その他合計所得金額」の合計が320万円未満の方	1割	
	「年金収入+その他合計所得金額」の合計が320万円以上の方	2割	

- ※1 「課税所得」とは、前年の収入から、給与所得控除や公的年金等控除等を差し引いた後の金額です。
- ※2 「被保険者」とは、後期高齢者医療保険に加入している75歳以上の方と、65歳～74歳で一定の障害の状態にあると広域連合が認定した方です。
- ※3 「年金収入」とは、遺族年金や障害年金以外の公的年金収入で、公的年金等控除を差し引く前の金額です。
- ※4 「その他合計所得金額」とは、事業収入や給与収入等から、必要経費や給与所得控除等を差し引いた後の金額です。
- ※5 世帯の収入額が一定の要件に該当する場合、2割または1割負担となります。

2. 被保険者証の交付・発送について

令和4年度は窓口負担割合が年度途中で変更となるため、以下のとおり被保険者証を交付・発送することを予定しています。

- 1回目：令和4年7月中旬発送（予定）
有効期限が令和4年9月30日までの被保険者証を送付します。
- 2回目：令和4年9月中旬発送（予定）
有効期限が令和5年7月31日までの被保険者証を送付します。



3. 窓口2割負担の導入にかかる配慮措置の実施について

負担割合が1割から2割に変更となる方は、令和4年10月1日から3年間に限り、1カ月の入院医療費を除く外来医療費の自己負担の増加額を3,000円までに抑える措置（配慮措置）が講じられます。

～ みんなの国保を守るために ～

笛吹市国民健康保険通信



国保に加入するとき、喪失するときには手続きを

国保への加入や国保を喪失するときは、ご自身で各市町村窓口にてお手続きを行っていただく必要があります。**自動的にには行われません。**

お早めのお手続きをお願いします。

●国保の加入に必要なもの（退職等で社会保険を喪失したとき）

【持ち物】

- ・退職証明書や雇用保険の離職票など社会保険喪失日が分かるもの（扶養者がいた場合は扶養者の記載があるもの）
- ・年金手帳（20歳～59歳の方）
- ・世帯主及び国保に加入する方の個人番号カード（通知カードも可）
- ・届出人の本人確認書類（免許証など写真付き公的身分証明書の他、**写真付きでない場合は2点で確認となります**）

※加入手続きが遅れても、国保へは加入資格が発生した日（社会保険を喪失した日）から加入となり、国保税もさかのぼって課税されます。

●国保を喪失するときに必要なもの（社会保険に加入となったとき）

【持ち物】

- ・会社等の健康保険証または社会保険資格取得証明書（ご家族の方も社会保険加入の場合はその方の分も含め）
- ・国民健康保険証（国保を喪失するすべての方）
- ・世帯主及び国保に加入する方の個人番号カード（通知カードも可）
- ・届出人の本人確認書類（免許証など写真付き公的身分証明書の他、**写真付きでない場合は2点で確認となります**）

※国保の喪失手続きが遅れると、国保税と社会保険料を二重に支払う期間が生じる場合があります。

※加入、喪失いずれも**同一世帯以外の代理人が手続きを行う場合は、委任状と代理人の本人確認書類も必要です。**

●国保の資格喪失後は、国保の保険証は使えません。

会社等の保険証が届かない期間に医療機関を受診する場合は、**国保の保険証は使わず、勤務先に相談してください。**（笛吹市を転出した場合も、笛吹市の国保は使えません。転出先の市町村で国保加入のお手続きをお願いします）

※万が一、国保の資格喪失後に国保の保険証で病院を受診した場合、保険給付分（7割または8割）を国保へ返還していただくことになります。



■問合せ先 国民健康保険課 国保総務担当 ☎ 055(262)4111

令和4年4月から
年金手帳は基礎年金番号
通知書に変わります

令和4年4月以降、新たに年金制度に加入する方や年金手帳の紛失等により再発行を希望する方には、基礎年金番号通知書を発行いたします。

既に年金手帳をお持ちの方には基礎年金番号通知書の発行は行いません。引き続き、年金手帳を大切に保管してください。

国民年金保険料は納期を守って納めましょう

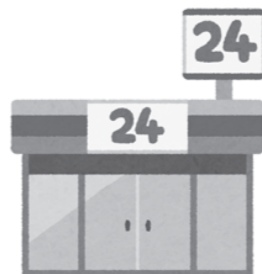

令和4年度の国民年金保険料は1カ月1万6590円です。納付書（国民年金保険料納付案内書）は4月上旬に、日本年金機構から送付されます。

保険料は全国の金融機関やコンビニエンスストアで納めることができます。

Information of Living 暮らしの情報

催しなどは、コロナで中止になる可能性があります。

本市の行う事業や、広報ふえぶきに掲載されている催し、会議などについては、すべて新型コロナウイルスの影響により中止となる可能性があります。参加を予定される皆さんは、参加前に担当課へご確認をお願いします。

また、実施の際には次の事項を徹底していただき、ご協力いただけない場合は、参加をお断りすることがございますので、ご了承ください。

- 全ての皆さんが安全・安心に参加できるように、新型コロナウイルス蔓延防止にご協力をお願いします。
- 会場にはマスク着用の上、ご来場ください。
- アルコール消毒液などが設置されている場合は、手指の消毒を徹底してください。
- 必要最低限の少人数でご参加ください。

●参加前に検温をしてください。体温が37.5度以上の方は、入場できません。

催し

プレゼントツリー 笛吹芦川植樹イベント参加者募集

市と森林整備協定を締結している認定NPO法人環境リレーションズ研究所が運営しているプレゼントツリーでは、立木を伐採した森を広葉樹の森に戻す活動の一環として、植樹イベントを開催いたします。森林の植樹に興味のある方は、ぜひご参加ください。

▼対象 市内在住者

▼日時 5月21日(土) 午前10時30分～午後2時頃

(受付 午前10時から)

▼場所 芦川町上芦川地内山林 (スズラン群生地付近)

▼受付場所 参加者には申込時に通知します。

▼参加費 無料(昼食無料:ほうとうのサービース 木材を使用したワークショップ等を予定)

▼持ち物・服装

長袖・長ズボン、軍手、タオル、帽子、運動靴や長靴

▼申し込み

4月27日(水)までに電話で

■申込・問合せ先

農林振興課 農林経営担当 ☎ 055(261)2033

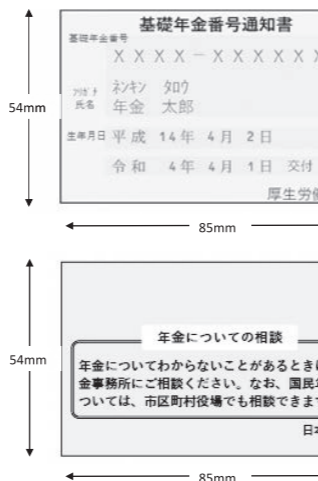

■問合せ先

甲府年金事務所 ☎ 055(252)1431
国民健康保険課
高齢者医療・年金担当 ☎ 055(262)4111

できます。納付期限は翌月末です。お得な前納制度や便利な口座振替、クレジットカード納付もご利用ください。

▼令和3年度に学生納付特例制度を利用された方へ

令和4年度も引き続き学生納付特例制度を利用される場合は、申請が必要になります。4月上旬に申請書が送付された方は、必要事項を記入しポストへ投函してください。

申請書が届かない場合や新規申請の場合は、被保険者の年金手帳または基礎年金番号通知書、学生証(写し可)または在学証明書と来庁者の身分証明証をお持ちになり市役所の年金担当窓口か年金事務所でお手続きをお願いします。

▼高齢基礎年金の年金額を満額に近づけるために「追納」を

保険料免除、納付猶予、学生納付特例の承認を受けた期間があると、高齢基礎年金の年金額が給額が保険料を納めた場合に比べて少なくなってしまう。そこで免除、納付猶予、学生納付特例の承認を受けた期間の保険料を10年前までさかのぼって納めることができる『追納』をおすすめします。

第17回 笛吹市体育祭り

皆さんにスポーツに親しんでいただき、健康づくりや体力向上、明るく豊かな住みよい地域社会づくりを目指します。一部の競技で一般参加できる種目(★)の競技もありますので、ぜひご参加ください。

▼開会式

○日時 4月23日(土)午後7時から
○場所 スコレーセンター

▼柔道(各町対抗団体戦、学生・一般個人戦)

○日時 4月24日(日)午前9時から
○場所 石和清流館 柔道場



▼バウンドテニス(支部関係なく個人戦)★(要連絡)

○日時 4月24日(日)午前10時から
○場所 境川小学校 体育館

▼剣道(模範試合等)

○日時 4月24日(日)午前10時から
○場所 石和清流館 剣道場



▼テニス(親睦大会)

○日時 4月24日(日)午後1時から

○場所 春日居スポーツ広場
テニスコート



▼相撲(支部対抗・個人戦)★(要保険加入)

○日時 4月24日(日)午後1時から
○場所 石和清流館 相撲場

▼ゴルフ(支部対抗・個人戦)

○日時 4月21日(木)
午前7時30分から
○場所 甲府国際カントリークラブ

▼弓道(個人戦・近的)★

○日時 4月24日(日)
午前8時30分から
○場所 石和清流館 弓道近的場



▼ソフトテニス(トーナメント戦)

○日時 4月29日(金・祝)
午前9時から
○場所 石和中央テニスコート

▼ソフトバレーボール(①年齢フリーでコート年齢180歳以上の部

②男性55歳以上でコート内合計年齢220歳以上の部)(クラブチームなどは年齢に関係なく参加可)

○日時 4月24日(日)
午前8時30分から
○場所 御坂体育館

▼ターゲットバードゴルフ(支部対抗)

○日時 4月24日(日)午前9時から
○場所 金川の森 ターゲットバードゴルフ場

▼グラウンドゴルフ(個人戦)★(市内在住者)

○日時 4月21日(木)午前9時から
○場所 笛吹市清流公園みどりの広場

▼バレーボール(支部対抗)

○日時 4月29日(金・祝)
午前8時30分から
○場所 若彦路ふれあいスポーツ館 体育館



▼陸上競技(支部対抗)★

○日時 4月29日(金・祝)
午前9時から
○場所 小瀬スポーツ公園 J-TRISAIフルインクスタジアム

▼水泳(支部対抗記録会)

○日時 4月29日(金・祝)
午前10時から
○場所 山梨県立青少年センタープール

▼ゲートボール

(市内クラブチームの対抗戦)
○日時 4月24日(日)午前8時から
○場所 御坂花鳥の里スポーツ広場

▼ソフトボール(支部対抗)

○日時 5月中旬(日未定)
○場所 未定



▼野球(支部対抗)

○日時 6月5日(日)
午前8時30分から
○場所 石和農村スポーツ広場

▼ボウリング(個人戦)★(参加費必要、年齢・性別ハンデ有り)

○日時 6月12日(日)午後5時から
○場所 大丸パークレーンズ(中央市)

▼フォークダンス(市内サークル交流会)★

○日時 4月29日(金・祝)
午前9時30分から
○場所 境川スポーツセンター

▼卓球(男子、女子団体戦)★

○日時 4月29日(金・祝)
午前9時から
○場所 いちのみや桃の里スポーツ公園 体育館

■問合せ先
市スポーツ協会事務局
(スコレーセンター内)
☎0555(263)7959

トルヴェール・クワルテット with 小柳美奈子



結成35周年を迎えた世界最高峰のサクソフオン四重奏団による豪華なステージをお楽しみください。

▼日時 6月11日(土)

開場 午後1時30分

開演 午後2時

▼出演 トルヴェール・クワルテット(サクソフオン四重奏)
小柳美奈子(ピアノ)

▼場所 スコレーセンター

▼曲目 トルヴェールの四季より「春」第1楽章、「夏」第3楽章
トルヴェールの惑星より「彗星」、「木星」等

▼入場料

(前売料金) 一般 1000円

高校生以下 500円

(当日料金) 一般 1500円

高校生以下 800円

▼販売場所 スコレーセンター・YCC県民文化ホール

▼販売開始日 4月8日予定(未就学児は入場不可)

マリンバトリオ 初夏のコンサート



マリンバ3台による迫力の演奏。様々なジャンルの曲が盛りだくさんです。で、お子様からご年配の方までお楽しみいただけます。ぜひご来場ください。

▼日時 5月15日(日)

開場 午後1時30分

開演 午後2時

▼出演 市川志寿子、YUKARI、小俣はるか

▼場所 スコレーセンター

▼曲目 風林火山 カヴァレリア・ルスティカーナ スペイン他

▼入場料 一般・学生 500円
(スコレーセンターで入場券を販売中)

※実施の有無の最新情報は、(公財)ふえふき文化・スポーツ振興財団ホームページをご覧ください。

■問合せ先 (公財)ふえふき文化・スポーツ振興財団
☎0555(263)7959

金川の森イベント情報

◆大型イベント◆ 新緑まつり ワンワンフェスター

▶日時 5月3日(火・祝) 午前10時~午後3時 ▶場所 金川の森 どんぐりの森エリア
▶内容 愛犬とともに金川の森を楽しもう!ワンちゃんコンテストとプロによる写真撮影会を新緑の森の中で行います。大道芸人がパフォーマンスしたり、犬関連グッズの出店もあります。
▶申し込み 不要 雨天中止。

◆主催プログラム◆

幼児向け自然体験教室『葉っぱのひみつ』

▶日時 5月1日(日) 午前10時~11時 ▶集合場所 サービスセンター(どんぐりの森)
▶定員 10人 ▶対象 3~6歳児(要保護者同伴)
▶内容 1年を通して同じどんぐりの木の観察をします。今回は葉っぱ遊びと葉っぱのお仕事をのぞいてみるよ!

▶参加費 無料 ▶持ち物 動きやすい服装・靴、帽子、水分補給できるもの
▶申し込み 要予約。4月1日受付開始。電話またはサービスセンター窓口にて。

生きもの博士養成講座(むし編)『水辺のむしをさがしてみよう!』

▶日時 5月15日(日) 午前10時~11時30分 ▶集合場所 サービスセンター(どんぐりの森)
▶定員 10人 ▶対象 小学生以上(小学生は保護者同伴)
▶内容 水辺でむし捕りをしよう!水辺にはどんなむしが暮らしているのかみんなでお観察しよう。
▶参加費 500円 ▶持ち物 動きやすい服装、長靴、帽子、筆記用具、水分補給できるもの
▶申し込み 要予約。4月15日受付開始。電話またはサービスセンター窓口にて。

■申込・問合せ先 金川の森サービスセンター ☎0553(47)2805
※受付開始は、開催日の1カ月前の同日より。当月開催分はホームページで確認を。
ホームページ <https://www.kanegawanomori.jp>



第18回笛吹市長杯争奪ソフトテニス大会参加者を募集します

- ▼日時 5月8日(日)午前8時30分開会式(雨天時15日)
- ▼会場 石和中央テニスコート他
- ▼種目・参加資格
 - ①中学生(男・女)
 - ②高校生(男・女)
 - ③一般(男・女)
 - ④①・②・④・⑤に属さない方
 - ⑤成年(男・女)
- ④成年(男・女) 満35歳以上の方
- ⑤成年(男・女) 一部：満45歳以上の方
二部：満55歳以上の方
三部：満65歳以上の方
- ※①・②については一般参加不可、④・⑤の年齢については令和4年5月8日現在
- ▼参加費 無料
- ▼申し込み 4月27日(水)まで



■申込・問合せ先
(公財)ふえぶき文化・スポーツ振興財団(スコレーセンター内)
☎0555(263)7959
FAX0555(263)7960

募集

市民ボランティア活動支援団体
NPO法人の設立に対する経費
助成金対象事業募集

- ▼対象事業 地域振興に取り組む市内団体の次のいずれかの事業
- ①団体の活動をチラシなどで周知するための経費
- ②団体の活動の活性化に必要な経費(イベント開催の経費など)
- ③NPO法人の設立に対する経費
- ▼対象事業の実施期間 令和5年3月31日まで
- ▼募集期間 令和5年1月31日まで(対象事業③は令和5年3月31日まで) 午前9時～午後4時 ※土日を除く
- ▼事業実施の2カ月以上前にご相談ください。
- ▼助成額 対象事業①・②は5万円まで。対象事業③は10万円まで。
- ▼募集要項・申込用紙 よっちゃばるネット笛吹のサイトをご覧ください。
- ▼申込方法 電話の上、窓口にて持参。
- 申込・問合せ先
市民活動支援課 市民活動支援担当
☎0555(262)4138

地域振興を目的とした活動を支援します!

- 地域振興促進助成金対象事業を次のとおり募集します。
- ▼対象事業 地域振興に関する新規事業で、継続して行うことができる事業
- ▼対象事業の実施期間 令和5年3月31日まで
- ▼第3次申請受付期間 6月1日(水)～10日(金) 午前9時～午後4時 ※土日祝日を除く
- ▼審査会 助成額が5万円を超える場合は審査会での説明等が必要です。
- ▼助成額 最大100万円 事業費の助成対象経費の7割
- ▼募集要項・申込用紙 よっちゃばるネット笛吹のサイトをご覧ください。
- ▼申込方法 電話の上、窓口にて持参。



■申込・問合せ先
市民活動支援課 市民活動支援担当
☎0555(262)4138

健康・福祉

4月2日は世界自閉症啓発デー、4月2日から8日は発達障害啓発週間です

平成19年12月に国連総会において毎年4月2日を「世界自閉症啓発デー」とすることが決議され、世界各国で自閉症についての啓発の取り組みが行われています。日本では、4月2日から8日を「発達障害啓発週間」とし、自閉症を含む発達障害の正しい理解の啓発に取り組み活動を行っています。自閉症をはじめとする発達障害について知っていただくこと、理解していただくことは、発達障害のある人だけでなく、誰もが幸せに暮らすことができる社会の実現につながるものです。この機会に発達障害について、関心を持ってみませんか。詳しくは、厚生労働省と関係団体で組織している「世界自閉症啓発デー・日本実行委員会」のホームページをご覧ください。
<http://www.worldautismawarenessday.jp/htdocs/>

■問合せ先
福祉総務課 障害福祉担当
☎0555(262)1273

令和4年度 果樹技術向上セミナー受講者募集

山梨県峡東農務事務所では、峡東管内で新規就農を希望する方々や、就農2年目以内の栽培経験の浅い農業者を対象に、果樹技術向上セミナーを開催します。モモ、ブドウの基本的な栽培技術や農業経営に必要な基礎知識の習得、仲間づくりの機会として是非ご参加ください。

- ▼日時 5月～令和5年3月(平日開催)
- ▼場所 東山梨合同庁舎、果樹試験場、現地ほ場等
- ▼内容
 - ①年間の栽培管理に関する現地講習会(各コース7回程度で、うち実習をモモコース4回、ブドウコース3回予定)
 - ②果樹栽培や農業経営に関する講義形式の全体講習会(両コース共通10回程度)
- ※詳細はお問い合わせください。
- ▼受講対象
 - ①峡東地域での就農2年目以内で、果樹の販売実績がある方
 - ②峡東地域で果樹の就農を目指し、今年度または次年度経営を開始する予定の方
- ▼定員 50人
- ▼参加料 無料
- ▼募集期間 4月5日(火)～20日(水)

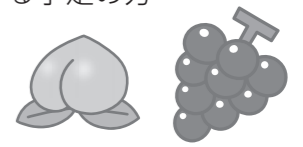

■申込・問合せ先 山梨県峡東農務事務所(峡東地域普及センター) 担い手育成担当
☎0553(20)2707 FAX0553(20)2709 Eメール kt-noumu@pref.yamanashi.lg.jp
※開催要領及び申込用紙は峡東農務事務所ホームページからダウンロードできます。

在宅要介護高齢者のおむつ費用の一部を助成します

- ▶対象者 市の住民基本台帳に登録されている市民税非課税の方で、次のいずれかに該当する高齢者等を介護している方
- ※介護者支援のため、紙おむつ使用者本人への助成はできません。
- 市民税非課税世帯で要介護4または要介護5の認定を受けている65歳以上の方(介護保険の特定疾病に該当する40歳から64歳までの方も含む)
- 市民税非課税世帯で要介護3の認定を受けている65歳以上の方で、認定調査票の「排尿」または「排便」の項目が「介助」か「見守り」以上の方
- ▶基準日 令和3年10月1日 世帯構成、課税状況、要介護認定は基準日で判定します。
- ▶対象期間 令和3年10月1日から令和4年3月31日の間に購入した紙おむつ費用。
- ※1カ月のうち15日以上在宅期間があれば、支給対象月となります。
- ※在宅介護を支援する制度のため、入院や介護保険施設のショートステイの期間は対象となりません。
- ▶助成額 月額4,000円(上限)
- ▶請求期間 4月1日(金)～15日(金)(土・日・祝日を除く)
- ※請求の際は、日付、品名、金額が明記されている、紙おむつの領収書またはレシートを添付してください。領収書がない請求は助成の対象となりません。
- ※期間厳守で請求してください。



■申請・問合せ先 長寿支援課 長寿支援担当 ☎055(261)1902

新型コロナワクチン接種について

4月は、入学や就職など新しい生活が始まり、人の移動が多くなります。新型コロナウイルス感染拡大防止に引き続きご協力をお願いします。

新型コロナワクチン 3回目接種(18歳以上)

4月から、2回目接種終了から6カ月経過後に3回目接種ができます。

3回目の接種に用いられるファイザー社と武田/モデルナ社のワクチンは、いずれも薬事承認において高い効果が確認されています。交差接種(1・2回目接種と異なるワクチンを使用)した場合でも十分な効果と安全性が確認されています。

これから、1・2回目を希望する方も接種が可能です。希望者は、コールセンターまたは予約サイトから予約をしてください。



▶コールセンター ☎ 055(267)6678

(平日：午前9時30分～午後4時30分)

▶予約サイト <https://vaccines.sciseed.jp/fuefuki/login>

(注) 12歳以上で1・2回目のワクチン接種希望者は、コールセンターのみで予約を受け付けています。

集団接種(3回目のみ)

- 4月2日(土)午後、 4月10日(日)午前・午後、 4月30日(土)午後
- 武田/モデルナ社ワクチン
- 春日居福祉保健センター



個別接種(1から3回目)

- 市内25医療機関
- ファイザー社ワクチン

5歳から11歳の新型コロナワクチン

対象者には、個人通知でご案内をしています。市外のかかりつけ医で接種をご希望の方は、かかりつけ医にお問い合わせください。

集団接種

- 1回目：4月23日(土) 午後 2回目：5月15日(日) 午後
- 春日居福祉保健センター



個別接種

- ふえふきこどもクリニック 弦間医院

生活・環境

契約にはご注意を!

法律(民法)が改正され、2022年から成人年齢が20歳から18歳に引き下げられました。成人になると、親などの親権者の同意がなくても、契約が可能になります。その反面、独立した大人として扱われ、責任を伴うこととなります。軽い気持ちで契約を交わすと、トラブルに巻き込まれる可能性があります。正しい知識を身に付けて、事前に利用する商品やサービスをよく検討して、選択するなど、大人の消費者としての自覚を持ち行動してください。わからないことがありましたら消費生活センターへ相談しましょう。

▼対象 市民(事業者は除く)

▼日時 平日の午前9時～午後4時(水・土・日曜日、祝日、12月29日～1月3日を除く)

▼場所 市民窓口館3階
市民活動支援課内

▼相談料 無料

▼来所での相談も可能ですが、まずはお電話ください。

問合せ先

笛吹市消費生活センター
☎ 055(261)0324

令和4年度・5年度 河川愛護モニター募集

国土交通省甲府河川国道事務所では、富士川(釜無川)および笛吹川を優しく見守っていただける河川愛護モニターを募集します。

▼活動内容

河川の管理や利用に関する要望、河川環境や管理に障害となる事象など、河川に関する情報を活動報告書にまとめ、毎月1回提出していただきます。

▼応募資格

富士川(釜無川)および笛吹川からおおむね5km以内に在住の20歳以上の方

▼任期 令和4年7月1日～令和6年6月30日

▼手当 月額 4500円

▼募集人員 若干名

▼申し込み 令和4年5月18日(水)までに甲府河川国道事務所ホームページより応募用紙をダウンロードのうえ郵送またはFAXでお申し込みください。

問合せ先 国土交通省甲府河川国道事務所 河川管理課
河川愛護モニター担当
☎ 055(252)8888
FAX 055(252)8891

地震に備えて・耐震化支援等

市では、木造住宅の耐震診断や耐震改修工事等、ブロック塀等改修工事等に対し、補助を行っています。

【木造住宅無料耐震診断】

▶対象 主に次の条件を満たす住宅です。

- ①昭和56年5月31日以前に着工された木造住宅等
 - ②長屋および共同住宅以外のもの
 - ③市内に住所を有する方が所有し、居住している住宅等
- ※詳しい条件等はお問い合わせください。

▶診断費用 無料(市が全額負担) ※件数に限りがあります。

【耐震改修工事等】

耐震診断で「耐震性無し」と診断された住宅を対象に、耐震改修工事、耐震化建替、耐震シェルター設置の補助事業を実施しています。診断後、改修工事等を希望される場合は、必ず事前にお問い合わせください。

【ブロック塀等改修工事】

▶対象

避難路、通学路または避難地に面した危険性の高いブロック塀等で、次の工事を行う場合。

- ①ブロック塀等(基礎含む)の撤去のみを行う工事
 - ②撤去に続いて、軽量なフェンス等を設置する工事
 - ③ブロック塀等の改修工事
- ※詳しい条件はお問い合わせください。

▶限度額 いずれも20万円 ※重要路線に面している場合は30万円

▶申込方法 まちづくり整備課へ申請書を提出してください。

■問合せ先 まちづくり整備課 計画指導担当 ☎055(261)3334



農林関係補助・助成事業のご紹介

■問合せ先 農林振興課 農林経営担当 ☎055(261)2033

下記事業の他にも国・県による支援事業があります。支援事業については上記お問い合わせ先までお問い合わせください。

新規就農者支援事業

内容	農業従事者の高齢化および後継者不足が進む中、将来にわたり、新たな農業の担い手を確保し、地域農業の振興を図り、「桃・ぶどう日本一の郷」を堅持するために、新規就農者を支援する。市内に就農した新規就農者に対して補助金を交付する。
対象	○1ターン者（市外出身者で市内に転入し、就農した者） ○Uターン者（市内出身者で市外へ進学および就職した者が再び市内に転入し、就農した者） ○市内に住所を有する新規学卒および転職による就農した者 ○就農とは、専ら農業で生計を維持することを目的に年間200日以上農業に従事し、確定申告時に事業主になっていなければならない。○交付対象者は、新規就農時点で45歳未満の者を対象とする。なお、事業終了後3年以上市内で営農の継続を行わなければならない。また、営農の継続がない場合は、全額を返還しなければならない。
補助金額	○1ターンによる就農者に対し、補助金として、1世帯あたり年額100万円以内を交付 ○Uターン、新規学卒および転職による就農者に対し、補助金として、1世帯あたり年額50万円以内を交付
支援期間	認定年度から2年間

新規就農農業後継者支援事業

内容	市内に就農しようとする農業後継者に対して、新規就農の営農を支援
対象	○年間150日以上農業に従事し、翌年の確定申告時に事業専従者になる見込みの者 ○市内に住所を有し、かつ、市内において継続して就農することを希望する35歳未満の者 ○支援金交付終了後、3年間は市内において就農する見込みのある者 以上全ての要件を満たした者で、次のいずれかに該当する者 ・新規学卒者（就学していた者が卒業後、親などの経営に参入し就農しようとする者） ・Uターン者（市外に居住し、他産業に従事していた者で、市内に帰郷のうえ、親などの経営に参入し就農する者） ・市内居住者で、他産業に従事していた者が、親などの経営に参入し就農する者
補助金額	1世帯あたり毎月3万円（助成金の交付は年4回）
支援期間	認定の決定から5年間または35歳になる月の前月までのどちらか短い期間

有害鳥獣被害防止電気柵等設置費補助金

内容	市内の農地に電気柵等を設置する費用に対しての補助 ○防護資材などの設置に係る資材費（消費税抜き）のみが対象 ○同補助金を利用して電気柵等を設置したことのない農地のみが対象
対象	○市内の鳥獣被害が発生した地域又は被害の発生が予想される地域の農地を耕作する農業従事者 ○連担する土地を耕作する場合にあたっては、3人以上で組織する集団 ○本市の市税を完納している者または本市の市税を完納している者の集団
補助金額	○個人で設置するもの：補助対象経費の1/2以内（限度額3万円） ○集団で設置するもの：補助対象経費の1/2以内（限度額15万円）

狩猟者確保対策事業

内容	有害鳥獣捕獲の担い手を確保し、農業被害を削減するため、狩猟免許および銃砲所持許可の取得・更新に係る手数料の補助を行う
対象	次の要件をすべて満たす者 ○当該年度内に狩猟免許の新規取得又は更新をした者、および銃砲所持許可を新規取得した者のうち、市内猟友会に所属して有害鳥獣捕獲に従事できる者 ○市内に住所を有し、市税を完納している者
補助金額	○狩猟免許の新規取得に係る申請手数料、および狩猟セミナー受講料の全額 ○狩猟免許の更新に係る申請手数料の全額 ○銃砲所持許可の新規取得に係る射撃教習受講料および弾薬：1件あたり35,000円以内

農業用機械等購入補助事業

内容	次に該当する農業用機械などの購入経費（消費税抜き）に対する補助金 ○当該年度に市内に事業所を置く業者より新品で購入したもの ○購入価格が10万円以上のもの ○償却資産の法定耐用年数が7年以上のもの
対象	市から認められた次のいずれかに該当する者で、市内に住所を有し市税を完納している者で過去3年度間に同補助金を受給していないもの ○認定農業者 ○認定新規就農者 ○新規就農支援 または市内に事業所および生産活動拠点を有した農地所有適格法人で、過去3年度間に同補助金を受給していないもの
補助金額	補助対象経費の1/10。ただし、10万円を上限とし100円未満は切り捨て。

農地流動化奨励補助事業

内容	認定農業者等が新たに農地を借りた場合に交付 ○100㎡以上の農用地 ○農業振興地域内にある農用地 ○5年以上の利用権を設定し、設定期間中は耕作をすること。
対象	認定農業者、認定新規就農者、市新規就農支援事業で認定を受けた者、中核的農家または市内に主たる事業所のある農地所有適格法人 中核的農家とは、①16歳以上70歳未満で自営農業従事日数が150日以上の方 ②市内の経営耕地面積が60a以上の農家をいう
補助金額	1,000㎡あたり20,000円。認定農業者・認定新規就農者が借りの場合20,000円加算。100円未満は切り捨て。

遊休農地解消支援事業

内容	市内の遊休農地を3年以上の貸借または所有権移転し、耕作する場合に障害物除去など遊休農地を解消する事業に対し交付。着工前に申請する必要があります。
対象	1号遊休農地で農業振興地域内にある農用地であること。
補助金額	事業費の2分の1で上限が10aあたり140,000円

農作業は焦らず、急がず、慎重に



農業が忙しくなる中で、心配されるのは作業中の事故です。農繁期を迎え、高齢者を中心に農作業事故が多くなります。

慣れ親しんだ機械の操作であっても、他のことに気を取られると、重大な事故につながる危険性があります。特に、SSや運搬車の下敷きとなる事故や枝の間に挟まれる事故が多くなっています。

作業前には十分に周囲の安全を確認するとともに、慎重な操作をお願いします。

「農作業は焦らず、急がず、慎重に」を合言葉に、農作業中の事故に十分注意してください。



浄化槽設置に伴う補助金について



新規に合併処理浄化槽を設置する場合には、工事費用に対して補助金制度があります。

▼対象

公共下水道計画区域外および農業集落排水処理区域外において、専用住宅に合併処理浄化槽を設置する方に、予算の範囲内で補助金を交付します。

▼内容

- ①合併処理浄化槽本体工事費用の4割もしくは定められた限度額の範囲で補助
- ②単独処理浄化槽から合併処理浄化槽へ転換する方に、撤去費用を限度額9万円の範囲で上乗せ補助
- ③新築・建替・増改築を除く単独処理浄化槽から合併処理浄化槽へ転換する方に、宅内配管工事費用を限度額30万円の範囲で上乗せ補助

▼備考

各申請は、工事着手前が原則となります。また、条件によっては補助対象とならない場合もあるため、必ず環境推進課で事前確認をお願いします。

■問合せ先
農林振興課 農林経営担当
☎055(261)2033

■問合せ先 環境推進課
☎055(261)2044

下水道事業受益者負担金申告書の返送はお早めをお願いします

令和4年度に下水道事業受益負担金の賦課対象となる方には、4月上旬に申告書を送付します。この申告書には受益地の地目・面積などが記載されており、受益者負担金をお支払いいただくための重要な資料です。ご確認の上、必ず返送してください。

※申告書の返送がない場合でも、条例施行規則に基づき認定され、受益者負担金が賦課されます。受益者負担金の賦課日は、令和4年6月1日です。

- ▶提出締切日 4月15日（金）
- ▶取扱金融機関【笛吹市指定金融機関（下記の本店および各支店）】
山梨中央銀行、笛吹農業協同組合、フルーツ山梨農業協同組合（本所・金融取扱支所）、甲府信用金庫、山梨信用金庫、山梨県民信用組合、ゆうちょ銀行

- 注意**
- 問 申告書は誰に届きますか。
答 原則、申告書はその土地の所有者の方にお送りします。所有している土地に貸借関係などがある場合は、申告書に基づいて受益者を決定します。必ずご記入の上、申告書を返送してください。
- 問 負担金の支払いはいつ頃ですか。また、どんな方法がありますか。
答 負担金のお支払いは6月から始まります。お支払方法は、報奨金の付く一括納付や分割納付などがありますので、必ず明記してください。明記がない場合は、報奨金の付かない分割納付でのお支払いになります。
※猶予解除した土地や減免となる土地については、報奨金の対象となりません。
- 問 口座振替で支払いたいのですが、手続きは必要ですか。
答 口座振替でのお支払いを希望する場合は、同封の口座振替依頼書にご記入の上、取扱金融機関にて手続きをお願いします。水道使用料などと同じ口座から引き落とす場合でも、「受益者負担金」としての手続きは必要になります。また、過去に今回の申告とは別の土地について、受益者負担金の口座振替手続きをした事がある方につきましても、今回改めて手続きをしていただく必要があります。お手数をおかけしますが、よろしく申し上げます。

■問合せ先 下水道課 管理担当 ☎055(261)3347

農地の賃借料情報の提供について

令和3年1月から12月までに締結（公告）された、賃貸借における賃借料水準をつぎのとおり公表します。
この水準は、農業経営基盤強化促進法により賃借された実勢の賃借料を集計したものです。賃借料を決定する際の判断材料としてご活用ください。

なお、この「賃借料情報」は実勢の集計値であり、拘束力はなく賃借料決定の参考として提供するものですから、実際の農地の賃貸借の契約時には、貸し手と借り手の両者でよく協議したうえで締結してください。

(10a当り 年額 単位：円)

地区	作物区分		畑		樹園地	
	地域区分	田 水稻	普通畑		もも・ぶどう・その他	
石和・春日居地区	平坦地域	該当なし	平均額 23,924 最高額 39,474 最低額 4,798 データ数 12	平均額 31,947 最高額 173,010 最低額 16,086 データ数 31		
	傾斜地域	該当なし	該当なし		該当なし	
御坂・一宮・八代・境川地区	平坦地域	該当なし	平均額 21,094 最高額 29,629 最低額 1,941 データ数 4	平均額 27,761 最高額 153,374 最低額 5,348 データ数 109		
	傾斜地域	平均額 4,831 最高額 4,831 最低額 4,831 データ数 1	平均額 9,958 最高額 12,165 最低額 7,640 データ数 3	平均額 19,161 最高額 65,484 最低額 726 データ数 45		
	山間地域	平均額 13,787 最高額 13,787 最低額 13,787 データ数 1	該当なし		該当なし	
	山間地域	該当なし	該当なし		該当なし	

※10件以上の平均額については最高値と最低値を抜いた金額になっています。

■問合せ先 農業委員会事務局 ☎055(261)2038

農地のあっせんを行っています

農業委員会では、農業経営の規模拡大や農地の有効利用に結びつくよう、農地移動のあっせん事業を行っています。令和3年1月～令和3年12月に申し出のあった農地は次のとおりです。

あっせんを行うための条件

- 事前に実質的な契約行為がないこと
 - 借人・譲受人の申し出については、耕作要件等を満たしていること など
- ※詳しくは、お問い合わせください。



	場所(筆数)	合計面積	種類	
耕作者(譲受人)を探しています	境川町大坪(1)	1,047㎡	柿畑	
	境川町大坪(4)	2,537㎡	更地	
	春日居町鎮目(1)	398㎡	更地	
	春日居町小松(2)	1,556㎡	更地	
耕作者(譲受人または賃借人)を探しています	春日居町桑戸(2)	1,091㎡	桃畑	
	御坂町夏目原(4)	446㎡	更地	
	境川町藤壘(4)	1,362㎡	更地	
	境川町藤壘(1)	844㎡	更地	
農地を探しています(賃借)	境川町坊ヶ峰(2)	1,735㎡	すもも畑	
	場所		件数	種類
	石和町地内	5	ぶどう畑(更地可)	
	御坂町地内	2		
	一宮町地内	3		
	八代町地内	2		
	境川町地内	1	桃畑(更地可)	
	石和町地内	1		
	御坂町地内	1		
	一宮町地内	1	すもも畑	
	八代町地内	1		
	御坂町地内	1	柿畑(更地可)	
八代町地内	1			
農地を探しています(譲受又は賃借)	石和町地内	4	ぶどう畑(更地可)	
	御坂町地内	4		
	一宮町地内	2		
	八代町地内	2		
	春日居町地内	1	桃畑(更地可)	
	石和町地内	1		
	御坂町地内	4		
	一宮町地内	1		
	八代町地内	2		
	石和町地内	1		柿畑

■問合せ先 農業委員会事務局 ☎055(261)2038

チャイム放送の時刻を変更します

4月1日から9月30日までの間、夕方のチャイム放送の時刻が変更になります。
変更前 午後4時30分
変更後 午後5時
 ※4月1日～9月30日



■問合せ先
 防災危機管理課 消防防災担当
 ☎055(262)4111

市営境川巡回バス（ぐるりバス）停留所の移設のお知らせ

令和4年4月1日より、「中寺尾大まわり角」バス停を「中寺尾コミュニティセンター」に移設します。
 なお、ダイヤの変更はありません。



■問合せ先
 企画課 企画調整担当
 ☎055(262)4111

固定資産に関する縦覧・閲覧ができます

固定資産の価格などの縦覧について

下記の期間において、ご自身の所有する固定資産以外の価格なども、縦覧帳簿により無料で縦覧できます。これは、固定資産税の納税者が、市の固定資産課税台帳に登録された土地・家屋の価格が適正であるか、市内のほかの土地・家屋と比較できるようにするための制度です。

期間	令和4年4月1日(金)から8月1日(月)(土・日曜日・祝日を除く) 午前8時30分～午後5時15分
場所	税務課窓口(市役所市民窓口館2階)
縦覧できる方(いずれか)	○市内に所在する土地や家屋に対する固定資産税の納税者 ○納税者の代理権を有する方(委任状等が必要)
縦覧できる固定資産	市内に所在する固定資産(土地・家屋) ※土地の納税者は土地の、家屋の納税者は家屋の縦覧帳簿を縦覧できます
縦覧できる事項	○土地:所在、地番、地目、地積、価格 ○家屋:所在、家屋番号、種類、構造、床面積、価格
申請に必要なもの	納税義務者の場合は、本人確認ができるもの(運転免許証など)。代理人の場合は、併せて委任状が必要です。納税義務者が法人である場合は、法人の代表者印が押印された申請書または委任状、窓口に来る方の本人確認ができるもの。
手数料	無料

固定資産課税台帳の閲覧について

市内に所有する固定資産の課税内容が閲覧できます。また、賃借権などを有する方(借地借家人など)も、その権利の目的である固定資産課税台帳が閲覧できます。

期間	常に閲覧可能 午前8時30分～午後5時15分(土・日・祝日・年末年始を除く) ※令和4年度分は、4月1日(金)から閲覧できます。
場所	税務課窓口(市役所市民窓口館2階)または各支所
閲覧できる方(いずれか)	○固定資産税の納税義務者または納税義務者からの委任状等をお持ちの方(代理人) ○土地・家屋について賃借権、その他の使用または収益を目的とする権利を有し賃借料等の対価を支払っている方 ○破産管財人など、固定資産の処分をする権利を有する方
閲覧できる固定資産	○土地:所在、地番、地目、地積、固定資産の評価額、課税標準額および税額など ○家屋:所在、家屋番号、種類、構造、床面積、評価額、課税標準額および税額など ※土地・家屋に権利を有する方は、その目的となる固定資産に限定
申請に必要なもの	○納税義務者の場合は、本人確認ができるもの(運転免許証など)。代理人の場合は、併せて委任状が必要です。納税義務者が法人である場合は、法人の代表者印が押印された申請書または委任状、窓口に来る方の本人確認ができるもの。 ○土地・家屋等の処分をする権利、賃借権、その他の使用または収益を目的とする権利を有する方(土地や家屋について賃借権その他の使用または収益を目的とする権利を有する方は賃貸借契約書などの権利関係を示す書面、固定資産の処分をする権利を有する一定の方は裁判所による選任書など)、本人確認ができるもの。代理人の場合は、代理人の本人確認ができるもの、委任状などが併せて必要です。
手数料	300円/1件(納税義務者ごと) ※縦覧期間中(4月1日から8月1日まで)は令和4年度固定資産課税台帳のみ手数料無料で閲覧できます。

※令和4年7月に「令和4年度 固定資産税 納税通知書兼課税明細書」を発送いたします。この通知には、閲覧できる内容と同じ「課税明細書」が記載されています。「課税明細書」は令和4年分の確定申告の際、租税公課の算出に必要な資料です。再発行はできませんので、大切に保管してください。

■問合せ先 税務課 資産税担当 ☎055(262)4111 226～229

令和4年4月1日より外広告物許可申請手続きの方法が変わります

▼内容 令和4年4月1日より、笛吹市内の屋外広告物に係る許可申請手続き等について、山梨県より笛吹市に事務移譲が行われます。山梨県屋外広告物条例に基づき事務が行われるため、対象となる屋外広告物や、手数料の算定方法等についての変更はありません。

▼主な変更点

- 申請場所
 笛吹市役所 建設部
 まちづくり整備課
- 申請書 様式が変更となります。詳しくは市ホームページをご確認ください。
- 手数料の納付方法
 山梨県収入証紙から、笛吹市が発行する納付書にて納付していただくこととなります。
 ※詳しくはお問い合わせください。



■問合せ先
 まちづくり整備課 計画指導担当
 ☎055(261)3334

相談

相続登記の無料相談会

▼日時 4月22日(金)
 午後1時30分～4時30分
 ▼場所 街の駅やまなし 山梨市上神内川1711
 ▼内容 相続登記、土地や建物の名義変更、遺言、成年後見、会社登記など
 ▼申込 必要
 ※1組40分まで。
 ※書類の審査はしません。
 ※はじめて相談される方に限ります。

■問合せ先 山梨県司法書士会
 相続登記相談センター
 ☎055(253)2376

お知らせ

ご寄附いただきました

- 松峰地域活性化推進協議会様 (御坂町上黒駒) 【書籍 勤王侠客黒駒勝蔵】
- 双葉商事株式会社様 (御坂町金川原) 【まちづくり寄附金】
- 山梨通運株式会社 (御坂町上黒駒) 代表取締役社長 中村一郎様
- 山梨市上石森 (山梨市上石森) 【教育用タブレットパソコン一式】

宝くじの助成で地域の設備を整備

宝くじの受託事業収入を財源とした(財)自治総合センターのコミュニティ助成事業の助成金を受け、御坂町井之上区および若宮区の公民館が新たに整備されました。公民館の整備にも宝くじは役立てられています。



わかばほいくえん LINE公式ID @414cqliy Instagram @wakabacs

http://wakabahoikuen.net/

☎080(8426)8936 石和町小石和601



※現在全てのご利用について完全申込制です。(24時間受付システム、電話)ご自宅から参加できるオンラインイベント・相談等も併せて実施中。詳細はホームページ・Facebook・LINEをご確認ください。4月のご利用申込は、一部を除き、前の週の金曜日から受け付けます。(WEB申込午前9時30分～・電話申込午後1時30分～)申込日は変更になる場合もありますので、ホームページ等の予定表をご確認ください。

赤ちゃんの日
 ▶対象 1歳未満のお子さんとその保護者(各回4組)
 ▶日時 4月15日(金)
 ①午前10時～11時30分 ②午後2時30分～4時
 ▶内容 かんたんな制作(手または足形アート)や子育ての話、交流など。センターが初めての方にもおすすめです。(状況によりオンライン開催に変更)

おたんじょう会
 ▶対象 4月生まれのお子さん(未就園)とその保護者
 ▶日時 4月18日(月)
 ①午前10時30分～11時15分 ②午後3時～3時45分
 ▶内容 手作りカードのプレゼントやパネルシアターなど。(状況によりオンライン開催に変更)

きっずやつしろ http://kidsyatsushiro.yukigesho.com/index.html

☎055(265)5252 八代町南527



【はじめて親子】の会 「きっずやつしろ」を利用したことがない親子を対象に、センターの紹介や記念制作づくりをします。
 ▶日時 4月12日(火) 午前11時～11時30分
 ▶対象 初めて利用する親子 ▶申し込み 必要

おでかけサークルメンバー募集
 毎月様々な公園に出かけます。
 ▶活動日 毎月第2木曜日 午前10時30分～11時30分
 ※4月のみ26日(火)
 ▶参加費 初回に活動費1,200円を集めます。
 ▶対象 歩行ができる未就学児親子6組
 ▶申し込み 必要(詳細は申し込み時にお伝えします)

ちょこっと節句 簡単な制作やお話などを行います。
 ▶日時 4月28日(木) 午前11時～11時30分
 ▶対象 未就学児親子 ▶申し込み 必要

えいわ http://www.yamanashi-eiwa.ac.jp/kodomoen/isawa/

☎055(262)3880 石和町窪中島190-2



韓国語・中国語あそび 言葉遊びやうた遊びを通じて、違う国の文化に触れてみましょう。
 ▶日時 4月12日・26日(各水曜日) 午前10時30分～11時30分
 ▶参加費 無料 ▶申し込み 必要

DROP IN 季節に合わせた行事・食育に目を向け、子育て親子が気軽に立ち寄れる場です。
 ▶日時 4月13日・20日・27日(各水曜日) 午前10時30分～11時30分
 ▶内容 季節の制作・あそび、臨床心理士による子育て相談。スープランチ付き。
 ▶参加費 無料 ▶申し込み 必要

つどいの広場ゆうゆうゆう http://www.yuyuyu.org/ LINE公式ID @070erptd

☎055(261)0218 石和町市部448



パパとママのHappy子育てプログラム
 産後なぜかすれ違うパパとママ。どうしてだろう?お互いの違いを知ること学び合うことでふたりの子育てを再発見しましょう。

▶日時・内容 4月10日(日)
 ○ママ向け講座 午前10時30分～正午 「パパの気持ちママの気持ちプログラム」
 ○パパ向け講座 午後1時～2時30分 産後ママと仲良く暮らすレシピ・親子あそび
 ▶定員 5夫婦(パパ、ママのみの参加も可)
 ▶参加費 無料
 ▶申し込み 必要(オンラインでの参加も可能)

ママストレッチ & ベビータッチケア
 歩けるお子さんのママはストレッチのみの参加も可能です。また、助産師への個別相談もできます。育児の心配ごとやママの体調など気になることを気軽に聞いてください。身長・体重の測定もできます。
 ▶日時 4月12日(火) 午前10時30分～正午
 ▶対象 未就学児を子育て中の方
 ▶参加費 無料
 ▶申し込み 必要(相談はオンラインも可能)

赤ちゃんあつまれ～ベビープログラム
 初めての子育てのことを気軽に話しましょう。月齢の近い同士の「仲間作り」と0歳時期の育児に必要な「子育ての基礎知識の学び」もできます。
 ▶日時 4月13日・20日・27日、5月11日(各水曜日)
 ※4回連続のプログラム 午前10時～正午
 ▶対象 2カ月～5カ月の赤ちゃん(第1子)を子育て中の母親
 ▶参加費 1,100円(テキスト代)
 ▶定員 6組 ▶申し込み 必要

川辺 修作 先生のぷち子育て講座 & 個別相談～子どもの心の土台に育む信頼感～
 子育てで大切とされる「基本的信頼感」はどのように育まれるのでしょうか。「甘えと甘やかし」の違いって?
 ▶日時 4月19日(火)
 ○個別相談 午前10時～・10時30分～(各1組)
 ○講座 午前11時～
 ▶参加費 無料
 ▶申し込み 必要(オンラインでの参加も可能)

わらべうた遊び
 ▶日時 4月22日(金) 午前10時30分～11時30分
 ▶参加費 無料 ▶申し込み 必要

音楽あそび
 ▶場所・日時
 ○支援センターえいわ 4月14日・28日(各木曜日) 午前10時30分～11時30分
 ○春日居あぐり情報ステーション 4月22日(金) 午前10時30分～11時30分
 ▶参加費 無料 ▶申し込み 必要

えいごあそび 英語あそびを交えて親子のふれあいあそび、絵本の読み聞かせを行います。
 ▶日時 4月19日(火) 午前10時30分～11時30分
 ▶参加費 無料 ▶申し込み 必要

子育て支援センター情報

子育て支援センター情報は、市のスマートフォンアプリ「ふえふき子育て広場」からも確認できます。

ダウンロードはこちらから



(Android版) (iOS版)

きっずいちのみや LINE公式ID @070erptd

http://www.yuyuyu.org/

☎0553(47)1345 一宮町末木798-1



4月生まれのお誕生日会 4月生まれのお友だち、みんなでお祝いしましょう♪(カード制作あり)
 ▶日時 4月5日(火) 午前11時～11時30分
 ▶参加費 無料 ▶申し込み 必要(来所またはZoomを活用)

ファミリーの日
「ハーブと精油を使った除菌&虫よけスプレー作り」
 お好きな香りの精油を選べます♪
 ▶日時 4月17日(日) 午前10時30分～11時30分
 ▶対象 未就学児親子 ▶参加費 700円
 ▶持ち物 お子さんの身の回り品
 ▶申し込み 必要※お子さんはゆるやか託児があります。
 ▶講師 癒し空間Mahalo 主宰 長田 美香 氏

助産師さんとおしゃべり Time
 ▶日時 4月20日(水) 午前10時～正午
 ▶参加費 無料 ▶申し込み 必要(来所またはZoomを活用)

きっずいさわ ※イベント情報は、QRコードからチェックしてください。

http://kidsisawa5.livedoor.blog/

☎055(225)5057 石和町松本135-1



わくわく☆らんど～MEGAドン・キホーテ UNY石和店出張開設～
 ▶対象 未就学児とその保護者
 ▶日時 4月1日・8日・15日・22日(祝日を除く毎週金曜日) 午後1時30分～4時
 ※午後2時30分～3時の間は消毒のため利用できません。
 ※予定は都合により急遽変更になる場合があります。その際は、きっずいさわブログにてお知らせします。
 ▶場所 MEGAドン・キホーテUNY石和店1階 フードコート内ファミリーラウンジ
 ▶内容 手形制作、足形制作、顔写真入りミニ卓上カレンダー作り等。時間内は出入り自由となっています。お気軽にお立ち寄りください。
 ▶参加費 無料 ▶申し込み 不要

身長・体重測定の日 ▶申し込み 不要
 ▶日時 4月18日(月)・28日(木)
 ▶内容 毎月集めたくなるようなかわいい記録カードをプレゼント。成長記録にもなります。

アロマオイルベビーマッサージ
 アロマオイルを使用したベビーマッサージを行います。(使用アロマは主にラベンダー)
 ▶日時 4月25日(月)
 ○午前9時30分～10時30分
 ○午後1時～2時
 ▶対象 6カ月までのお子さんとその保護者
 ▶参加費 600円 ▶持ち物 大判のバスタオル
 ▶定員 各時間3組 ▶申し込み 必要

※支援室を利用できる時間は午前9時～正午、午後0時30分～4時までとなっています。電話は午後5時まで受け付けています。

きっずみさか ※イベント情報は、QRコードからチェックしてください。

http://www.apps.or.jp/

☎080(6007)8688 御坂町乗合372-12



おもちゃ病院
 ▶対象 市内在住のお子様
 ※お子様1人につき1つのおもちゃを受け付けます。
 ▶日時 14日(木) 午後1時30分～4時30分
 ▶講師 おもちゃDr. 葎沢 一正 先生
 ▶内容 壊れたおもちゃを治療してくれます。部品、ねじ、説明書なども一緒にお持ちください。ゲーム機や鉄砲の修理は受け付けていません。
 ▶参加費 無料(修理に使用したネジなどの部品材料費は低額自己負担の場合があります)
 ▶申し込み 不要

親子遊び参加親子を募集します
『親子遊び教室』
りんごのじかん・ひめりんごのじかん
 ▶前期申込日 4月11日(月)～5月6日(金)
 ▶受付時間 午前10時～11時45分・午後1時～3時
 ▶内容 からだ遊び・風船遊びなどを親子で楽しみます。(内容詳細は館内に掲示)

▶参加費 無料
 ▶申し込み 期間内に来館にて申し込みが必要
 ※りんごの時間
 ▶対象 市内在住の2歳以上3歳未満(4月2日時点)の未就園児親子
 ▶日時 5月11日・25日、6月1日・8日・22日(各水曜日) 午前10時30分～11時
 ▶定員 15組
 ※ひめりんごの時間
 ▶対象 市内在住の1歳以上2歳未満(4月2日時点)の未就園児親子
 ▶日時 5月12日・26日、6月2日・9日・23日(各木曜日) 午前10時30分～11時
 ▶定員 15組

マタニティヨガ
 ▶対象 市内在住の妊婦さん(妊娠16週目以降の方。参加前に担当医師の許可を得てください)
 ▶日時 4月11日・18日・25日(各月曜日) 午前10時15分～11時
 ▶講師 赤尾 一恵 氏 (Yoga la la kula 主宰)
 ▶参加費 無料 ▶申し込み 不要

あおぞら お話会
 ▶対象 未就園児親子
 ▶日時 4月21日(木) 午前10時30分～11時
 ▶場所 御坂桃源郷公園
 ▶内容 紙芝居や絵本の読み聞かせなど
 ▶参加費 無料 ▶申し込み 不要

手形・足形をとろう
 ▶対象 未就園児親子
 ▶日時 4月22日(金) 午前10時～11時30分
 ▶持ち物 おしりふきまたはウエットティッシュ
 ▶参加費 無料 ▶申し込み 不要

ひとり親家庭等就業支援 パソコン講座

- 自立と生活の一層の安定を目的にパソコン講座を開催します。
- ▶対象 県内在住の母子家庭の母、父子家庭の父、寡婦
 - ▶日時 5月8日～7月24日（期間中の日曜日、ワード講座6回、エクセル講座6回、全12回）
午前9時～正午
 - ▶場所 株式会社システムインナカゴミ（中央市山之神流通団地2-7-9）
 - ▶定員 10人 両講座受講可能（応募多数は抽選）
 - ▶参加費 無料
 - ▶託児 無料（株式会社システムインナカゴミ別室に託児室を用意します）
 - ▶申込期間 4月15日（金）まで
 - ▶申込方法 申込書（県母子家庭等就業・自立支援センターホームページからダウンロード・申込フォームからも可）に必要事項を記入し、センターまで持参、郵送、FAXにて申し込み。

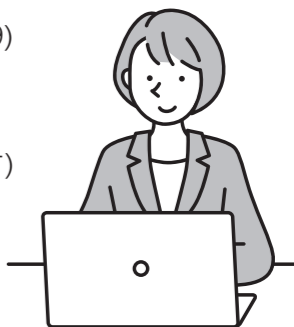

ひとり親家庭等就業支援 介護職員初任者研修

- 就業に有利な技能を習得することを目的に介護職員初任者研修講座を開催します。
- ▶対象 県内在住の母子家庭の母、父子家庭の父、寡婦（全日程を出席できる方）
 - ▶日時 6月4日～12月3日（期間中の土曜日、全24回 午前9時30分～午後4時30分）
 - ▶場所 県母子・父子福祉センター（甲府市朝日4丁目5番21号）
 - ▶定員 20人（応募多数は抽選）
 - ▶参加費 7,000円
 - ▶託児 無料（山梨県母子福祉センター 2階和室に託児室を用意します）
 - ▶申込期間 令和4年4月1日（金）～5月6日（金）
 - ▶申込方法 申込書（県母子家庭等就業・自立支援センターホームページからダウンロード・申込フォームからも可）に必要事項を記入し、センターまで持参、郵送、FAXにて申し込み。



■問合せ先 山梨県母子家庭等就業・自立支援センター【（一財）山梨県母子寡婦福祉連合会】
☎ 055(252)7014 FAX 055(253)7046

入札結果のお知らせ

（金額は税抜き価格です）

件名	場所	予定価格(円)	落札額(円)	落札者名	入札日
ネットワーク予備機購入	市内	¥1,495,600	¥1,035,000	(株)YSKe-com	R4.1.25
消防団新入団員貸与品購入	笛吹市役所ほか	¥29,930	¥29,850	東八防災(株)	〃
下水道管路清掃業務委託第2工区(石和町・春日居町)	石和町今井ほか	¥3,980,000	¥3,730,000	(株)天一サービス 石和営業所	〃
下水道管路清掃業務委託第1工区(御坂町・八代町)	御坂町栗合ほか	¥4,530,000	¥4,380,000	(株)山梨環境サービス	〃
岡水源取水ポンプ設備更新工事(繰越)	八代町竹居	¥10,360,000	¥10,200,000	(株)関東日立 山梨支社	〃
峡東農務関連市之蔵地内配水管布設替工事(繰越)	一宮町市之蔵	¥8,860,000	¥7,774,000	(株)石原設備	〃
四日市場地内配水管布設替工事(2工区)(繰越)	石和町四日市場	¥15,660,000	¥13,820,000	(有)石倉興業	〃
市道1-16号線・市道3120号線舗装修繕工事	一宮町竹原田ほか	¥2,820,000	¥2,760,000	(株)日昇建設	〃
市道1-10号線舗装工事(2工区)	石和町広瀬	¥9,620,000	¥9,498,000	(株)渡辺工業	〃
大坪地内道路改修工事	境川町大坪	¥4,520,000	¥4,360,000	(株)オリオン	〃

県立博物館 かりじあむ便り



企画展「伝えるー災害の記憶ー」関連イベント

地震体験

- ▼内容 起震車でさまざまな地震の揺れを体験し、いざというときに備えましょう。（協力：山梨県立防災安全センター）
- ▼日時 4月16日（土）、17日（日）、5月4日（水・祝）、5日（木・祝）
午前10時～午後4時（正午～午後1時は休憩）
- ▼場所 博物館職員駐車場
- ▼事前申込 不要、参加無料、随時受け付け

常設展テーマ展示「災いと人々 祈る・助けあう・乗りこえる」

- ▼期間 4月20日（水）～6月20日（月）
- ▼内容 感染症や自然災害などと、どう向き合っていくのか改めて考えます。
- ▼場所 常設展示室
- ▼観覧料
一般 520円（420円）
大学生 220円（170円）
高校生以下、65歳以上無料。

ボランティアによるお庭の見どころガイド

- ▼日時 4月16日（土）
午後1時30分～2時30分
- ▼集合場所 ロビー
- ▼定員 先着10人 ▼参加費 無料
- ▼内容 博物館の庭を散策します。
- ▼あそぼう！まなぼう！
寺子屋ひろば
- ▼時間 午前11時～（30分程度）
- ▼場所 かりじあむ寺子屋
- ▼参加費 無料常設展チケット必要
- ▼申し込み 不要 ▼定員 先着6人
- ▼内容
○4月3日（日）オリジナル紙芝居「武田信虎物語」
○4月10日（日）オリジナル紙芝居「武田信玄の風の如く、火の如く」
○4月17日（日）クイズ 富士山を学ぼう（防災編）
○4月24日（日）ナマズ絵のストラップを作ろう

問合せ先 県立博物館

☎ 055(261)2631
http://www.museum.pref.yamanashi.jp/
※休館日 4月5日（火）、12日（火）、19日（火）、26日（火）

笛吹警察署からのお知らせ



「警察官採用のお知らせ」

◆警察官採用試験

令和4年度山梨県警察官採用試験を実施します。

▼春季試験（第1回目）

- 警察官A（令和5年4月採用）
採用予定人員
・男性30人程度
・女性6人程度
- 警察官B（令和5年4月採用）
採用予定人員
・男性7人程度
・女性1人程度
- 警察官C（令和5年4月採用）
採用予定人員
・男性18人程度
・女性6人程度

▼秋季試験（第2回目）

- 警察官A（令和5年4月採用）
採用予定人員
・男性7人程度
・女性1人程度
- 警察官B（令和5年4月採用）
採用予定人員
・男性18人程度
・女性6人程度

問合せ先 県立博物館

☎ 055(261)2631
http://www.museum.pref.yamanashi.jp/
※休館日 4月5日（火）、12日（火）、19日（火）、26日（火）

警察官募集



○受験資格
・警察官採用試験A
年 齢・平成元年4月2日以降に生まれた方
資格等・学校教育法による大学を卒業した方若しくは見込みの方並びに人事委員会がこれと同等以上の学力があると認められた方
・警察官採用試験B
年 齢・平成元年4月2日から平成17年4月1日までに生まれた方
資格等・警察官採用試験Aに該当しない方

■問合せ先 笛吹警察署の総合窓口
☎ 055(262)0110

■問合せ先 環境推進課
☎055(261)2044

水道料金が「PayPay/LINE Pay」で納付できるようになりました

「PayPay (ペイペイ) / LINE Pay (ラインペイ)」で水道料金の納付が可能となりました。スマートフォンで対象のアプリを起動し、納付書に印字されているバーコードをカメラで読み取ることで簡単に納付(即時決済)できます。

アプリにチャージした残高から直接納付するので、金融機関やコンビニエンスストアに出向かなくても納付できます。ただし、納付書がお手元に残るため、お支払済の納付書を使用しての二重支払いにご注意ください。

▶対象となる料金

笛吹市の水道料金、下水道使用料、簡易水道料金、温泉使用料、農業集落排水施設使用料

▶納付方法

「PayPay」での納付方法

- ①「PayPay」アプリをダウンロードする。
- ②アプリ内で基本情報を登録、チャージを行う。
- ③アプリ内の「請求書払い」からカメラを起動し、納付書のバーコードを読み取る。
- ④表示された支払い内容を確認し、「支払う」を選択する。
- ⑤支払完了画面が表示される。

「LINE Pay」での納付方法

- ①「LINE」アプリをダウンロードし、「LINE Pay」の利用登録、チャージを行う。
- ②「LINE」アプリから「ウォレット」を開いて、「LINE Pay」残高を選択する。
- ③LINE Payメインメニューにある「請求書支払い」を選択。
- ④支払いの案内を読んで次へ進むとカメラが起動。納付書のバーコードを読み取る。
- ⑤表示された内容金額を確認、「〇〇〇円の決済を行う」を選択。
- ⑥パスワードを入力して支払い完了。支払い完了のメッセージが届く。

▶詳細について

登録方法、チャージ方法、取引履歴等の詳細については各アプリのホームページをご覧ください。



水道料金のクレジットカード納付について

市の水道料金のクレジットカード納付について、昨年度末まで提供していた「Yahoo!公金支払い」のサービス終了に伴い、4月から「F-REGI公金支払い」による納付サービスを開始しました。

インターネットに接続可能なパソコンや携帯電話から「F-REGI公金支払い」のサイトにアクセスして「水道料金」を選択し、笛吹市の関連ページに進んで手続きを行うことで、クレジットカードによる「都度払い」、「継続払い」を利用することができます。

▶対象となる料金

笛吹市の水道料金、下水道使用料、簡易水道料金、温泉使用料、農業集落排水施設使用料

▶利用受付開始日時

令和4年4月1日(金) 午前11時～

▶利用方法

「都度払い」…納付書の「お客様番号」、「確認番号」、「請求番号」、クレジットカード情報等を入力してください。(納付したい納付書ごとに手続きを行う支払方法です)

「継続払い」…納付書または検針票の「お客様番号」、「確認番号」、クレジットカード情報等を入力してください。(ご登録以降、毎回のお支払いがクレジットカード納付になります)

なお、「F-REGI公金支払い」による「継続払い」の請求開始は令和4年6月請求分からです。

利用方法について詳しくは「F-REGI公金支払い」サイトの笛吹市水道料金関連ページ内の「手続きの流れ」、「よくあるご質問」をご覧ください。

▶「Yahoo!公金支払い」にて令和3年11月末以前に「継続払い」をご登録済みのお客様へ

令和4年5月末までに行われる請求分は引き続き「Yahoo!公金支払い」により納付が行われます。

令和4年6月以降に行われる請求分について引き続き「継続払い」を利用したい場合は、「F-REGI公金支払い」のサイトで「継続払い」のご登録手続きが必要です。登録を行わない場合、6月以降の請求分からは、納付書払いに切り替わりますのでご注意ください。

このお知らせの詳細な内容については市ホームページをご覧ください。

F-REGI公金支払いサイトはこちら
(笛吹市の水道料金関連ページは4月1日から利用可能です。)



ごみの出し方 Q&A

よくいただくお問い合わせにお答えします!

▶ ミックスペーパー

Q カレンダーの上の金具や、ノートのリング、ファイルの留め具は外して出さなくてはだめですか?

A 処理の段階で不純物を取り除くことができますので、外さずにそのまま出すことができます。他にも、フィルムの窓枠が付いた封筒、ホッチキス針が付いた書類、習字や絵、写真などもそのまま出すことができます。

▶ その他プラスチック

Q プラスチック製のおもちゃは「その他プラスチック」ですか?



A 「その他プラスチック」ではなく「粗大ごみ」です。「その他プラスチック」は、プラスチック製品であれば何でも良いわけではなく、プラマークが付いた容器・包装類を指します。プラマークがあるかないかを判断の基準にしてください。

▶ 資源物

Q ビンのラベルや、プラスチック製のキャップを外すのが大変…。

A ベったりとついてしまっているラベルや、ボン酢などのビンにみられる、ビンの口に強く付いているプラスチック製のキャップ(打栓式キャップ)は、外さずにそのまま出すことができます。



※打栓式キャップ

▶ 可燃ごみ

Q 発砲スチロールは何ごみですか?

A プラマークがあれば「その他プラスチック」、なければ「可燃ごみ」です。割って袋に入れて出してください。

▶ 粗大ごみ

Q 庭木の剪定枝は、ピンクの袋に入れて「可燃ごみ」に出すのですか?

A 剪定枝は、「粗大ごみ」です。長さ60cm以内、太さ直径15cm以内に切り、束ねて「粗大ごみ」に出してください。

Q テレビは粗大ごみで捨てることができますか?

A テレビ(ブラウン管、液晶、プラズマ式)は家電リサイクル法対象品目(他にエアコン(室外機含む)・冷蔵庫・冷凍庫・洗濯機・衣類乾燥機も同様)になるため市の通常の収集には出せません。次のいずれかの方法で処理してください。

①市が実施する家電リサイクル特別収集時に持ち込む
例年2回、7月と12月に行っています。場所および日程については、決定次第、広報・ホームページによりお知らせします。

※リサイクル料金の負担が必要になります。

②購入先に依頼する

新たに製品を購入する販売店及び廃棄する製品を購入した販売店に依頼してください。

※リサイクル料金等の負担が必要になります。

③収集運搬業者に依頼する

購入した販売店が廃業した、遠方にある、不明である等購入先に依頼できない場合は、市で許可した(市内)収集運搬業者に委託することもできます。

※収集業者につきましては笛吹市役所市民環境部環境推進課までお問い合わせください。

④指定引取場所へ直接持ち込む

郵便局でリサイクル料を支払った(リサイクル券を購入した)後、リサイクル券と一緒に指定取引場所(業者)に運んでください。

※指定取引場所(業者)につきましては笛吹市役所市民環境部環境推進課までお問い合わせください。

Q 家庭で使用したパソコンの処分方法を教えてください。



A 以下の方法により処分してください。

①市で行っている粗大ごみの収集日に出す(PCリサイクルマークの有無に関係なく収集します)

※リサイクル料金は無料です。

②メーカー回収に出す

平成15年10月以降に販売されたパソコン(PCリサイクルマークがついたもの)は、購入時にリサイクル費用を負担しているため排出時には無料で回収されます。PCリサイクルマークがついていないものは有償回収になります。購入時の標準付属品(マウス、キーボード、スピーカー、ケーブル)も一緒に回収されます。

【回収の流れ】 電話やインターネットでメーカーに連絡➡メーカーより振込用紙が送付される➡回収再資源化料金を支払う➡メーカーより「エコゆうパック伝票」が送付される➡パソコンを梱包して伝票を貼り、郵便局に配送を依頼する。

※ごみの分け方については、環境推進課または各支所の窓口でお配りしている、ごみの分別カレンダーを参照してください。

※要望に応じて、行政区などの団体を対象にごみの分別説明会も行っています。

■問合せ先 笛吹市上下水道料金センター ☎055(261)3345



「おうち時間」を「健康づくり」のきっかけに!

健康習慣を身につけるために
できることから始めましょう! おうち時間で始める「新・健康生活」6つのススメ

1 プラス10の身体活動のススメ

適切な運動、毎日+10分の身体活動
移動時のはや歩き、料理や掃除、庭いじりなど、日常でのからだの動きを増やしましょう。

新 コロナ下でのポイント
テレワークなどで外出機会が減り、身体活動量も減りがちなので、座っていても、できれば30分ごとに3分程度、少なくとも1時間に5分程度は、立ち上がってからだを動かしましょう。

2 おいしいバランスのススメ

適切な食生活で、からだの調子を整える
主食・主菜・副菜は健康な食事の第一歩。食事をおいしく、バランスよくとりましょう。

新 コロナ下でのポイント
おうちで食事をする機会が増えたことをきっかけに、食事の内容を見直してみませんか。お弁当や中食を活用する際は、主食・主菜・副菜を組み合わせてください。

3 禁煙のススメ

喫煙習慣を見直す
喫煙や受動喫煙により、肺がんや心臓病、脳卒中、COPD（慢性閉塞性肺疾患）等にかかりやすくなります。

新 コロナ下でのポイント
気になっていてもつい先延ばしにしてしまう禁煙。世の中の変化を禁煙のきっかけにしませんか。

4 飲酒の知識のススメ

飲酒に伴うからだへの健康影響を知る
休肝日を設けるなどして、からだに負担をかけないようにしましょう。

新 コロナ下でのポイント
お酒（アルコール）を分解する能力は人によって違います。飲めないのに無理して飲むことはやめましょう。外食が減りおうちでの食事が増えて、お酒を飲む機会が変化してきました。これをきっかけに、お酒との付き合い方を考えてみませんか。

5 質の良い睡眠のススメ

良い環境づくりで、質の良い睡眠を目指す
就寝前は明るい光を避けるなどして、睡眠の質を高めましょう。

新 コロナ下でのポイント
おうち時間が増え、生活リズムが乱れがちです。十分な睡眠時間をとって、からだを健康に保ちましょう。

6 健診・検診のススメ

定期的なからだの状態を知り、病気につながるリスクを早期発見する
健診と検診を受けて、からだの状態を知ることが、健康づくりの入口です。

新 コロナ下でのポイント
外出を控え、健診・検診の受診をためらう場面が増えると、今は健康であっても早期には自覚症状がないという病気が進行する場合があります。

健康の保持増進
定期健康診断、特定健診など

病気の早期発見・早期治療
各種がん検診など

厚労省 新・健康生活 ススメ 🔍 検索

『食改さんのちやちやっとしレシピ』より

なっとう玉子焼き



材料/2人分

- ・卵 …………… 2個
- ・納豆(たれ、からし) … 1パック
- ・長ねぎ (みじん切り) … 10g
- ・かつお節 …………… 小1袋
- ・青のり …………… 小さじ1
- ・サラダ油 …………… 小さじ1

作り方

- ① ボウルに卵を割りほぐす。
- ② 納豆にたれ、からしを加えてよく混ぜる。
- ③ ①に②と長ねぎ、かつお節、青のりを加えて混ぜ、油を熱したフライパンで焼く。

1人当たり：エネルギー 153kcal 食塩相当量 0.7g

🔗 冷蔵庫の常備の物で作れるので、とてもおすすめです。
🔗 30年前、娘の下宿先に行ったときに、娘が作ってくれました。その時のことを思い出しながら今回作り直しました。感動がよみがえり思い出の1品です。

食改さんの声

■問合せ先 健康づくり課 成人保健担当 ☎ 055(262)1972

LIBRARY EVENT INFORMATION 図書館 4月 おしらせ

■ 笛吹市出身の偉人・飯田蛇笏

1885(明治18)年4月26日 境川町小黒坂生まれ。本名は武治。生家の裏には狐川が流れ、その背後には後山があり、蛇笏は生家を「山廬」と呼んでいました。早稲田大在学中から高浜虚子に認められ、1915(大正4)年に俳誌『キラ』の選者となります。1917(大正6)年『キラ』を『雲母』に改め、主宰となり、多くの俳人を育てました。1962(昭和37)年、77歳で没するまで数多くの作品を残しました。

毎年命日の10月3日には、甲府市の芸術の森公園で碑前祭が行われています。山廬には句会などで使っていた「俳諧堂」が復元されており、「俳句の聖地」となっています。

今年には飯田蛇笏没後60年の節目となります。

● 飯田蛇笏の代表作

芋の露連山影を正うす ※芸術の森公園にある文学碑には、この句が刻まれています。

● 飯田蛇笏の俳句を楽しむ本

『飯田蛇笏秀句鑑賞』 丸山 哲郎/著 富士見書房

蛇笏19歳のみずみずしい作品から晩年に作られた辞世の句まで代表作246句が載っており、蛇笏俳句の表現技法や背景などを鑑賞することができます。ぜひ、格調高い作品を味わってみてください。

※石和図書館では、飯田蛇笏・龍太の関係資料や俳句に関する資料を収集したコーナーを設けています。ぜひご覧ください。

■ 図書館ボランティアの紹介

● 「まんぷくでえす」(一宮図書館)

【まんぷくでえすからひとこと】

「まんぷくでえす」は2008年より一宮図書館が行っている保育園への出前おはなし会や、図書館主催のクリスマス会のお手伝いをしています。ごはんを食べておなかまんぷくになるように、絵本や読み聞かせを通して心が満たされまんぷくになってもらえたら、という思いで取り組んでいます。

【まんぷくでえすおすすめの1冊】

『まんぷくでえす』 長谷川 義史/さく・え PHP研究所

この本からボランティア名を決めました。くいしんぼうの家族が食事に出かけ、次から次へといろいろな所でおなかいっぱい食べ続けていますが、結局一番おいしかったのは…? 絵の細かい部分にももしろい発見があり、子どもはもちろん大人も楽しめるユーモアたっぷりの一冊です。



4月の図書館休館日

○ 笛吹市立図書館ホームページ
<https://library.city.fuefuki.yamanashi.jp>



○ 新型コロナウイルス感染防止対策により、業務内容が随時変更になっています。ホームページや入口の掲示等で詳細を確認の上ご利用ください。

■ 問合せ先 石和図書館 ☎055(262)5959 御坂図書館 ☎055(263)0363
一宮図書館 ☎0553(47)5220 八代図書館 ☎055(265)2113
春日居ふるさと図書館 ☎0553(26)2283



笛吹みんなの広場屋根施設の 愛称が決定しました

「ハートフルハット」

この度、笛吹みんなの広場屋根施設の愛称募集を行ったところ、市内外から、94件のご応募をいただきました。たくさんのご応募ありがとうございました。

令和4年2月3日に笛吹みんなの広場屋根施設愛称選考委員会を開催し、選考を行った結果、上記のとおり、愛称が決定しましたのでお知らせします。

■問合せ先 政策課 ☎055(267)8960

シティプロモーションロゴ マークが決定しました!

全国から寄せられた33点の応募作品の中から採用作品が決定しました。今回ご応募いただいた皆様、ありがとうございました。このロゴマークは、市のシティプロモーション推進のため、市の発行物やイベントなどに活用していきます。また、イベントのチラシやポスター、パンフレットなどで市をPRしていただける団体は、手続きの上ご利用ください。

※使用申請書などの関連書類・承認基準など詳細については、市ホームページをご覧ください。
※このロゴマークは、マークの使用者、商品の品質、サービス等の内容を保証するものではありませんのでご注意ください。



FuefukiCity

■申込・問合せ先 企画課 広聴広報担当 ☎055(262)4111(代)

笛吹市役所 本庁 ☎055(262)4111

御坂支所 ☎055(262)2271 一宮支所 ☎0553(47)1111

八代支所 ☎055(265)2111 境川支所 ☎055(266)2111

春日居支所 ☎0553(26)3111 芦川支所 ☎055(298)2111

DATA FUEFUKI ●人口 68,138人(-99) ●世帯 29,969世帯(-18)
●男 33,106人(-51) ●女 35,032人(-48)
R4.2末日現在 ()は前月比 ※外国人を含む。

【編集後記】 ▼今月の表紙は、市内のハウス栽培の桃農家さんにご協力いただきました。一足先に春を感じることができ、ますます春が待ち遠しくなりました。本紙が発行される頃には、市内の色々な所で桃や桜が咲き始めていることかと思えます。さあ、いよいよ笛吹市に春がやってきます！コロナの心配もあります。対策をしっかりとって、ぜひ、堪能してみてくださいいかがでしょうか？ (R.M)



●発行/2022. 4. 1 山梨県笛吹市役所 ●編集/企画課・広聴広報担当
●所在地/〒406-8510 笛吹市石和町市部777番地 TEL 055-262-4111
●URL/https://www.city.fuefuki.yamanashi.jp/



この印刷物は、再生紙とベジタブルオイルインキを使用しております。



ふえふき 2022 4月 カレンダー

休日・夜間医療機関

- 笛吹市消防本部 ☎ 055(261)0119
- 救急医療情報センター ☎ 055(224)4199
- 山梨口腔保健センター ☎ 055(252)9955
- 小児初期救急医療センター ☎ 055(226)3399

日	月	火	水	木	金	土
危険管理に関するテレホンサービス ◎火災などの情報提供サービス 【部署：市消防本部 管理課】 『災害情報テレホンサービスガイド』 ☎ 055(262)0001 ◎防災行政無線放送の情報提供サービス 【部署：防災危機管理課 消防防災担当】 『防災行政無線聞き取りサービス』 ☎ 0120-218-611					1 先負 ●桃源郷ライド&ウォーク (～4/10) ・AM10:00～PM4:00 ・見晴し園、金桜園、浅間園	2 仏滅 ●笛吹市桃源郷春まつりメイン会場(～4/10) ・AM10:00～PM3:00 ・八代ふるさと公園 ●桃源郷を歩こう2022 ・AM9:00～PM2:00(受付) ・花鳥の里スポーツ広場 ※荒天及び新型コロナウイルスの感染状況で中止となる場合があります。
3 大安 ●桃源郷を歩こう2022 ・AM9:00～PM2:00(受付) ・花鳥の里スポーツ広場 ※荒天及び新型コロナウイルスの感染状況で中止となる場合があります。	4 赤口	5 先勝	6 友引 ●おはなしのゆりかご ・AM11:00～ ・一宮図書館 ※要事前予約 ●夜間窓口開設 ・PM5:15～7:00 ・市役所市民窓口館	7 先負	8 仏滅	9 大安
10 赤口	11 先勝	12 友引 ●おはなし会びんびん ・AM11:00～ ・御坂図書館 ※要事前予約	13 先負 ●体育施設利用者調整会議 ・スコーレセンター ・御坂農村環境改善センター ・いちのみや桃の里スポーツ公園体育館 ・若彦路ふれあいスポーツ館 ・境川総合会館 ・春日居あぐり情報ステーション ●夜間窓口開設 ・PM5:15～7:00 ・市役所市民窓口館	14 仏滅 ●総合相談(法律)(要予約) ・PM1:30～3:30(受付) ・笛吹市役所 本館	15 大安 ●ローズタイム ・AM10:30～ ・御坂図書館 ※要事前予約 ●NHK公開ラジオ収録「～上方演芸会～」 ・PM6:00 開場 ・スコーレセンター	16 赤口

17 先勝	18 友引	19 先負	20 仏滅 ●プレママ～ベビーブックア ドバイス～ ・AM11:00～ ・一宮図書館 ※要事前予約 ●夜間窓口開設 ・PM5:15～7:00 ・市役所市民窓口館	21 大安 ●家族で始めよう ブックスタート ・AM11:00～ ・石和図書館 ※要事前予約 ●総合相談(法律)(要予約) ・PM1:30～3:30(受付) ・笛吹市役所 本館	22 赤口	23 先勝 ●第17回笛吹市体育祭り 開会式 ・PM7:00～8:30(開会) ・スコーレセンター集会所
24 友引	25 先負	26 仏滅 ●おはなしのへや もも ・AM10:30～ ・春日居ふるさと図書館 ※要事前予約	27 大安 ●夜間窓口開設 ・PM5:15～7:00 ・市役所市民窓口館	28 赤口 ●おはなし会タンタン ・AM11:00～ ・石和図書館 ※要事前予約 ●総合相談(法律)(要予約) ・PM1:30～3:30(受付) ・御坂支所	29 先勝 昭和の日	30 友引

納期および口座振替日のお知らせ

- 25日** ◇上下水道使用料 口座振替日 ※対象地区
- 石和町 川中島(荒屋除く)、四日市場(日の出除く)、広瀬、唐柏、小石和、向田、今井、河内、東高橋、井戸、東油川、恵比寿、砂原、横田
 - 八代町 南、岡、永井、奈良原
 - 一宮町 一ノ宮、国分、市之蔵、新巻、塩田、神沢、金沢、狐新居、東新居、土塚、石、地藏堂、千米寺
 - 境川町 全域
- ◇簡易水道・農業集落排水使用料 口座振替日 ●芦川町 全域
- ◇温泉使用料 口座振替日 ●春日居町 全域

5月2日 ◇保育料4月分 口座振替日

総合相談 申込・問合せ先

毎日の暮らしの中での問題に関する相談に応じます。初回は無料です。

●市民活動支援課 ☎055(262)4138

笛吹消費生活相談センター

▶日時 毎週(月)・(火)・(木)・(金)
午前9時～午後4時
☎055(261)0324

夜間窓口 取扱業務

- 交付** 住民票写し、戸籍謄本・抄本写し、原付・小型特殊ナンバー
- 納税** 市税、国民健康保険税 **使用料などの収納** 水道料、下水道料、介護保険料、後期高齢者医療保険料など(納付書持参の場合に限る)
- その他** 国民健康保険・後期高齢者医療保険・国民年金に係る一部業務 ■毎週水曜日は夜間窓口開設 PM5:15～7:00 市役所市民窓口館

証明書 印鑑証明、所得課税証明、非課税証明、納税証明

笛吹市役所 本庁 ☎055(262)4111

●御坂支所 ☎055(262)2271
●境川支所 ☎055(266)2111

●一宮支所 ☎0553(47)1111
●春日居支所 ☎0553(26)3111

●八代支所 ☎055(265)2111
●芦川支所 ☎055(298)2111

乳幼児健診・相談

種類	対象	日時	場所
4カ月児健康診査	令和3年12月生まれ	委託医療機関で受診します。	
10カ月児健康診査	令和3年6月生まれ	12日(火)・26日(火) 受付 PM1:00~1:40	市役所保健福祉館(子育て包括支援センター)
1歳6カ月児健康診査	令和2年9月1日~9月15日生まれ	13日(水)	
	令和2年9月16日~10月1日生まれ	22日(金)	
3歳児健康診査	平成30年10月1日~10月14日生まれ	8日(金)	
	平成30年10月15日~10月22日生まれ	19日(火)	
幼児相談	2歳児 令和元年10月生まれ	14日(木)	PM1:00~ 予約制
	5歳児 平成29年4月生まれ	18日(月)	

※各事業の対象者には、個別通知します。
※乳幼児健診を欠席される場合は、子育て支援課へご連絡ください。

こどもの予防接種通知対象者

予防接種手帳 (定期接種および任意接種を含む冊子)	令和4年3月生まれ	
定期予防接種 予診票	二種混合 2期(ジフテリア・破傷風)	平成24年5月生まれ
	日本脳炎 2期	平成25年4月生まれ

※平成24年4月~平成25年3月生まれの方は、令和3年度日本脳炎予防接種を見合わせていましたが、再開しますので、令和4年3月末に通知をします。

母子健康手帳交付・各種教室など

種類	対象	日時	場所
母子健康手帳交付	4日(月)・11日(月)・18日(月)・25日(月) AM8:50~(予約制) ※開庁時間内に、電話で必ず予約をしてください。 ※交付日に都合の悪い方は、健康づくり課へご相談ください。		市役所保健福祉館(子育て包括支援センター)
離乳食教室	前期	第1子で令和3年11月生まれの保護者	12日(火) いずれの日も午前・予約制
	後期	第1子で令和3年8月生まれの保護者	26日(火) 対象者には個別通知します

診療所開設日 ▶ 問合せ先 芦川支所 ☎055(298)2111

種類	日時	場所
診療所開設日	7日(木)・14日(木)・21日(木)・28日(木) PM1:30~4:00受付	芦川国民健康保険診療所

◆◆◆ その他のお知らせ ◆◆◆

【こころの健康相談】

▶日時 4月15日(金) ①PM3:00~3:55 ②PM4:00~4:55
▶場所 保健福祉館 301会議室
※要予約 健康づくり課 成人保健担当 ☎055(262)1972(直通)

内容	地域	石和	御坂	一宮	八代	境川	春日居	芦川
可燃ごみ	※	※1をご覧ください	火・金 全地域	月・木 全地域	火・金 全地域	月・木 全地域	月・木 全地域	月・木 全地域
ミックスペーパー その他プラスチック	水・土	全地域(小石和・上平井・八田を除く ※2)	日 全地域	水 全地域	土 全地域	土 全地域	土 全地域	3(日) 全地域
資源物	3(日)	川中島・荒屋・八田 四日市場・広瀬・砂原	3(日) 二之宮・県営団地 成田・下成田・国衛	2(土) 坪井・田中 竹原田・東原	15(金) 全地域	21(木) 全地域	9(土) 熊野堂・下岩下 別田・桑戸・加茂 寺本・枝郷	3(日) 全地域
	10(日)	仲町・窪中島・下平井 山崎・県営住宅・駅前 東高橋・河内・恵比寿	10(日) 夏目原・井之上 下井之上・八千蔵 栗合・蕎麦塚	3(日) 金田・小城・北都塚 末木・下矢作 本都塚・国分				
	17(日)	日の出・上平井・松本 山岸・唐柏・向田・東油川	17(日) 金川原・尾山 下野原・花鳥地区	9(土) 中尾・一ノ宮 南野呂・北野呂 上矢作・市之蔵 塩田・新巻			16(土) 小松・国府・徳条 鎮目	
	24(日)	東町・長塚・西町・中川 今井・小石和・井戸	24(日) 黒駒地区	10(日) 東新居・狐新居 金沢・土塚・神沢 石・地藏堂・千米寺				
粗大ごみ 有害ごみ	3(日)	川中島・荒屋・上平井 東高橋・河内						
	4(月)	県営住宅						
	6(水)	日の出						
	7(木)	四日市場						
	10(日)	山岸・唐柏・砂原・恵比寿						
	16(土)	中川						
	17(日)	八田・東町・長塚・仲町 下平井・東油川						
	20(水)	西町						
	21(木)	小石和・向田						
	22(金)	広瀬						
24(日)	窪中島・山崎・松本 駅前・今井・井戸							

※1	可燃ごみ収集日(石和)
月・木	川中島・荒屋・八田・東町・長塚・仲町・西町・日の出・下平井・上平井・県営住宅・中川・山崎・松本・駅前・山岸・向田
火・金	窪中島・四日市場・広瀬・唐柏・東高橋・今井・河内・小石和・砂原・井戸・東油川・恵比寿
※2	ミックスペーパー・その他プラスチック収集日(石和)
毎週土曜日	小石和・上平井・八田

MEMO