広報ふえふき Fuefuki

2023
7
No.226

さぁ夏休みだ！

Contents

02 夏休み行事特集
08 職員募集
20 子育て情報
30 ふえふきのトピックス

SUMMER

全力の夏休み

ここ数年、新型コロナウイルスの影響で思うように行動ができませんでしたが、4年ぶりに行動制限などがない夏休みになります。

初夏の夕方の駄菓子屋にも子どもたちの声が戻ってきました。

「もうすぐ夏休み!!」

夏休み何しよう?何ができるかな?と思っているそこのあなた!

「市内ではたくさんのイベントがあります!」

今回の特集では、外でのイベント、室内でのイベントを集めました。また、特集の最後には自由研究にぴったりのグラフコンクールや、本市の戦争について学ぶことができる情報を掲載しています。

子どもも大人も久しぶりの制限のない夏を全力で楽しんでください。

そして子どもたちは夏休みの宿題も早めに終わらせて夏休みを楽しみましょう!!

そうはいってもコロナが終息したわけではありません。

体調が悪いときは無理をせず、うがい手洗いなどの衛生管理、こまめな換気を行いましょう!!

また、熱中症に気を付けてこまめに水分をとり、暑い夏に負けないようにしましょう!!

屋外 Outdoors

Summer vacation event

「笛吹みんなの夏休み」イベント開催

詳しくはこちらから

夏休みの子どもたちに笛吹の夏を楽しんでもらうためのさまざまな催しを企画しています。夏休みの思い出にいかがでしょうか。

日　時　7月29日(土)午前10時～午後6時
場　所　笛吹みんなの広場
内　容　バルーンの巨大迷路、縁日、大道芸人ショー他
駐車場　笛吹みんなの広場駐車場・ホテル石風前駐車場・石和北小学校グラウンド
問合せ先　笛吹市観光物産連盟　☎055(261)2829

Summer vacation event

笛吹川石和鵜飼・石和温泉鵜飼花火

詳しくはこちらから

※天候・河川の状況により、中止する場合があります。

鵜飼とは、鵜匠が鵜を操り鮎などの魚を捕獲する伝統的な漁法であり、現在は全国11カ所で行われています。
石和鵜飼は、鵜匠が舟に乗らずに歩きながら鵜を操る徒歩鵜(かちう)という珍しい漁法を用いており、日本全国でもここだけで見ることができます。
また、鵜飼終了後には約10分間の石和温泉鵜飼花火が実施されます。

日　時　笛吹川石和鵜飼　7月20日(木)[鵜飼開き]～8月17日(木)[鵜飼納め]
期間中の水・木・土・日曜日　午後8時～8時50分
石和温泉鵜飼花火　午後8時50分～9時
場　所　笛吹市役所本館前河川敷
駐車場　笛吹市役所本館および市民窓口館駐車場
問合せ先　笛吹川石和鵜飼について
笛吹市観光物産連盟　☎055(261)2829
石和温泉鵜飼花火について
石和温泉旅館協同組合　☎055(262)3626

Summer vacation event

市営プール開設のお知らせ

今年も夏休み期間中に合わせ、八代中央水泳プールを開設します。

開設期間　7月25日(火)～8月20日(日)※8月13～15日および月曜日は休み
なお、天候などにより開設できない場合や途中で開設を中止する場合があります。
開設時間　午前10時～11時45分／午後1時～3時45分
利用方法　プールカードが必要となります。カードの申込用紙はカード発行場所にあります。　※小・中学生は、保護者による記入、捺印が必要となります。
カード発行場所　八代総合会館、若彦路ふれあいスポーツ館、スコレーセンター、境川総合会館、八代中央水泳プール(プール開設時のみ)
カード発行期間　7月4日(火)～8月20日(日)※時間は各施設へご確認ください。
利用料金(一回当たり)　一般100円、高校生70円、小・中学生50円　※市外者は各2倍
問合せ先　八代総合会館　☎055(265)4011
若彦路ふれあいスポーツ館　☎055(265)4650

Summer

Summer vacation event

桃花ダイスキマーケット開催のお知らせ

今年度3回目のマーケットになります。今回は、七夕星パン・玉ねぎとじゃがいもを使ったパン・焼き菓子・新玉ねぎ・ニンニク・黒ニンニク・寄せ植えを販売する予定です。カフェもオープンを予定し、皆さまのご来場をお待ちしています。密を避けるために、整理券を配付しています。感染症の発生状況により変更が生じる場合がありますので、本校のホームページを確認してからご来場ください。

日　時　7月11日(火)午後1時30分～2時15分
場　所　高等支援学校桃花台学園(石和町中川1400)　入　場　無料　申し込み　不要
問合せ先　高等支援学校桃花台学園　☎055(263)7760

Summer vacation event

ヴァンフォーレ甲府「笛吹市・富士吉田市サンクスデー」

詳しくはこちらから

市はヴァンフォーレ甲府を支援するために、8月19日(土)のジュビロ磐田戦を「笛吹市・富士吉田市サンクスデー」として開催します。両チームに市特産品を贈呈するほか、ハーフタイム抽選・ボールパーソンなど、さまざまなイベントも行われます。なお、サンクスデーに伴い、市民を対象に観戦チケットの無料招待を行います。詳細は次のとおりです。

日　時　8月19日(土)午後6時キックオフ　対象試合　ジュビロ磐田戦
場　所　JITリサイクルインクスタジアム
内　容　観戦チケット無料招待(バックスタンド自由席)
枚　数　JリーグID1つにつき2枚まで取得可能
取得期間　8月5日(土)午前10時～8月18日(金)午後11時59分
※先着順のため、無くなり次第終了となります。※紙チケットでの発券はありません。
取得方法　上記のQRコードから取得してください。
問合せ先　生涯学習課 スポーツ推進担当　☎055(261)3338

Summer vacation event

室内楽コンサート開催

新進気鋭の若手演奏家が奏でる美しい音色をご堪能ください。

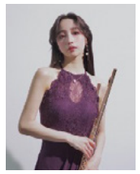
Cocomi(フルート)

岡祐佳里(ヴァイオリン)

多湖桃子(ヴィオラ)

小野順平(チェロ)

日　時　7月29日(土)〈開場〉午後1時30分〈開演〉午後2時
場　所　いちのみや桃の里ふれあい文化館 多目的ホール
出演者　Cocomi(フルート)／岡祐佳里(バイオリン)／多湖桃子(ビオラ)／小野順平(チェロ)
曲　目　ハルヴォルセン作曲 パッサカリア、ボルヌ作曲「カルメン」の主題による華麗なる幻想曲(フルート四重奏版)他
入場料　無料(往復はがきでお申し込みください。)
※7月9日(日)(必着)までに往復ハガキでお申し込みください。定員を超えた場合は抽選となります。
当選はがき1枚につき、2人までご入場いただけます。
●往信用(表)は、〒406-0035石和町広瀬626-1スコレーセンター室内楽コンサート 係
●往信用(裏)は、自宅の住所、氏名、電話番号、希望申込人数(1～2人)、同伴者氏名
●返信用(表)は、自宅の住所、氏名
●返信用(裏)は、抽選結果を印刷しますので、何も書かないでください。
問合せ先　(公財)ふえふき文化・スポーツ振興財団(スコレーセンター内)
☎055(263)7959

金川の森 イベント・プログラム

Summer vacation event

ほたる池復活×市民協働プロジェクト in かぶとむしの森 自由研究編！

金川の森で自由研究を一緒にしませんか？木に集まる昆虫・水辺の生きものを探したり、植物を調査したりしながら、かぶとむしの森(金川の森)のマップを作ろう！※参加者の興味に合わせて内容変更可能

日　時　8月1日(火)午前10時～午後3時　8月6日(日)午前10時～午後3時
※雨天の場合、それぞれ翌日に変更。8月2日(水)、8月7日(月)
集合場所　第9駐車場(かぶとむしの森)　定　員　小学生・中学生：各5人、高校生：各5人
対　象　小学3年生以上　参加費　1,000円
持ち物など　動きやすい服装・靴、帽子、水筒、虫よけグッズ、昼食
申　込　要予約(7月1日受付開始。電話またはサービスセンター窓口にて)

Summer vacation event

ほたる池復活×市民協働プロジェクト in かぶとむしの森

一緒にホタルが暮らせる環境を整える活動をしませんか？
かぶとむしの森、ほたる池～だんだん池の整備を年間を通して行うプログラムの8月編です！

日　時　8月20日(日)午前10時～11時30分
集合場所　第9駐車場(かぶとむしの森)　定　員　10人
対　象　中学生以上　参加費　300円
持ち物など　動きやすい服装・靴、帽子、水筒、虫よけグッズ
申　込　要予約(7月20日受付開始。電話またはサービスセンター窓口にて)

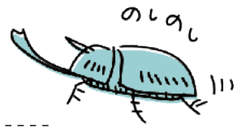

Summer vacation event

森の恵み教室『公園の竹であそんじゃお』

かぶとむしの森に生えている竹の間伐体験と切った竹でクラフト体験をしよう！スマートフォン用の竹スピーカーを作って癒しの森タイムを演出しよう！(ノコギリ使用)

日　時　8月27日(日)午前10時～正午
集合場所　第9駐車場(かぶとむしの森)　定　員　10人
対　象　小学生以上(小学生は要保護者同伴)　参加費　300円
持ち物など　動きやすい服装・靴、帽子、水筒、虫よけグッズ、軍手
申　込　要予約(7月27日受付開始。電話またはサービスセンター窓口にて)

申込・問合せ先
金川の森サービスセンター
詳しくはこちらから
※受付開始は、開催日の1カ月前の同日から。当月開催分はウェブサイトで確認を
☎0553(47)2805　https://www.kanegawanomori.jp

山梨県立博物館 イベント・プログラム

Summer vacation event

館長トーク「将軍綱吉と甲府徳川家」

当館館長、守屋正彦が山梨の近世文化について解説します。

日　時　7月16日(日)午後1時30分～3時
場　所　生涯学習室　参加費　無料

Summer vacation event

企画展「水木しげる 魂の漫画展」

日　時　7月15日(土)～9月4日(月)
午前9時～午後5時※最終入館4時半まで
場　所　企画展示室
観覧料　一般 1,000円／大学生 500円
高校生以下、山梨県内65才以上無料

Summer vacation event

古文書相談日

お手持ちの古文書についてご相談ください。

日　時　7月9日(日)午前10時～午後1時
場　所　体験学習室　参加費　無料

Summer vacation event

常設展スルーガイド

当館交流員が常設展示のみどころをご紹介します。

日　時　7月1日(土)・8日(土)・15日(土)・22日(土)・29日(土)午前11時～(30分程度)
場　所　常設展示室　参加費　常設展観覧券が必要

Summer vacation event

夏休み自由研究プロジェクト 合同プレゼン

山梨県内の博物館・美術館が集まって、自由研究や工作のヒントを教えます。

日　時　7月17日(月・祝)午後1時30分～4時30分
場　所　アイメッセ山梨(甲府市大津町2192-8)
参加費　無料(材料費が必要となるブースもあります)

Summer vacation event

かいじあむ子ども工房 「立体浮世絵をつくろう」

葛飾北斎「冨嶽三十六景 甲州三坂水面」のペーパークラフトを作ります。

日　時　7月8日(土)午前10時30分～午後3時
(正午～午後1時はお休み)
場　所　エントランスロビー　参加費　無料

Summer vacation event

あそぼう！まなぼう！寺子屋ひろば

7月2日(日)七夕人形を作ろう
7月9日(日)立体富士山を作ろう！
7月16日(日)ヨゲンノトリのストラップを作ろう
7月23日(日)折り紙で朝顔を作って学ぼう
7月30日(日)一本足の神様「夔神(きのかみ)」を描いてみよう

日　時　午前11時～(30分程度)
場　所　かいじあむ寺子屋もしくはエントランスロビー
参加費　常設展観覧券が必要

Summer vacation event

ボランティアによる お庭の見どころガイド

博物館のお庭を散策します。

日　時　7月15日(土)午後1時30分～(1時間程度)
集合場所　エントランスロビー　参加費　無料

問合せ先　県立博物館　☎055(261)2631
http://www.museum.pref.yamanashi.jp/
休館日　7月4日(火)・11日(火)・18日(火)・25日(火)

詳しくはこちらから

Summer vacation event

春日居郷土館「わが町の八月十五日展 ～戦時下の日々」

市内戦没者の遺影および遺品などを展示し、先の大戦において亡くなられた方々を追悼し、平和を祈念します。
今年は当時の行政文書から、戦時下の人々の暮らしを紹介します。

日　時　7月12日(水)～8月28日(月)
午前9時～午後5時(入館は午後4時30分まで)
休館日　毎週火曜日 ※8月15日(火)は開館します。
場　所　春日居郷土館
入場料　無料
問合せ先　春日居郷土館　☎0553(26)5100
文化財課 文化財担当　☎055(261)3342

Summer vacation event

青楓美術館 イベント・プログラム
ぶどう畑のアートギャラリー 「吉田マイケル作品展」

甲府市出身のアーティスト、吉田マイケルさんの作品展を開催します。これまでに発表した作品に加えて、今年10月に予定している個展「御伽(おとぎ)の大地の物語展」に出展する予定の作品を特別に先行公開します。ぜひ、ご来場ください。

日　時　7月2日(日)～30日(日)
午前9時30分～午後5時
(入館は午後4時30分まで)
休館日　7月3日(月)・10日(月)・18日(火)・24日(月)・31日(月)
入場料　無料
※青楓の作品を観覧する際は、観覧料が必要になります。
問合せ先　青楓美術館
☎0553(47)2122

Summer vacation event

「第71回山梨県統計グラフコンクール」の開催について

県では、統計グラフの作成を通じて、統計を活用し、親しんでいただくため、「統計グラフコンクール」を開催します。
あなたが普段気になっていること、疑問に思ったことなどを調べて、統計グラフをつくってみませんか。

応募資格　県内在住・在学・在勤で小学生以上の方
課　題　自由(小学校4年生以下の児童については、自ら観察または調査した結果をグラフにしたもの)
規　格　B2判(72.8cm×51.5cm 紙質、色彩は自由ですが、パネル仕上げ、表面のセロハンカバーなどの調製はしないでください。)用紙は山梨県県民生活部統計調査課に備えてあります。
募集期間　6月2日(金)～9月5日(火)必着
応募方法　山梨県県民生活部統計調査課あて郵送または持参
問合せ先　山梨県県民生活部統計調査課
〒400-8501甲府市丸の内1-6-1
☎055(223)1340

Summer vacation event

小中学生 将棋大会

他の学校や違う学年のお友達と楽しく将棋を指しましょう。

対　象　小中学生(未就学児可※一人で指せる場合に限る)
市内外小中学生のどなたでも参加できます。
日　時　8月9日(水)
対戦形式　全て個人戦
午前の部(午前9時30分～正午〈受付〉午前9時～9時20分)
●小学生男女混合の部3年生以下の部(未就学児含)
午後の部(午後2時～4時30分〈受付〉午後1時30分～1時50分)
●小学生男女混合の部4～6年の部
●中学生男女混合の部
場　所　八代総合会館　定　員　各50人
参加料　無料
申　込　8月4日(金)の午後5時までに、電話で申し込みください。なお、申し込み内容は次の7点をご連絡ください。
①参加者氏名　②性別　③お住いの市町村　④学校名
⑤学年　⑥緊急連絡先　⑦保護者氏名
問合せ先　(公財)ふえふき文化・スポーツ振興財団
☎055(263)7959
※実施の有無の最新情報は、(公財)ふえふき文化・スポーツ振興財団ホームページをご覧ください。

令和5年度笛吹市職員採用(選考)試験

一般行政職高卒区分と専門職(高卒区分)、消防職Ⅰ・Ⅱ(大卒区分・高卒区分)の職員を募集します！今年度、消防職については幅広い人材を確保するため、年齢要件を大卒区分は28歳以下とし、今までの24歳以下よりも拡大しました。さらに通常の募集に加え、消防職は新しく経験者枠を設けます。経験者については、35歳以下の方で5年以上の消防吏員としての経験がある方が対象となりますので、県外で消防職として活躍しており、山梨へのUターンを考えている方など、多くの方の申込をお待ちしています!! **※一般行政職と専門職の大卒区分の募集はすでに終了しています。**

申込方法　やまなしくらしねっとによる電子申請
受付期間　令和5年7月18日(火)～8月7日(月)
試験案内配布　市ホームページからダウンロードまたは総務課にて配布

区分		日時	場所
第一次試験 (体力検査)	消防職のみ	9月9日(土)	「いちのみや桃の里スポーツ公園体育館」 笛吹市一宮町末木1001
第一次試験 (学科) ※テストセンター試験による	全職種 (消防職の経験者は除く)	9月11日(月) ～ 25日(月)	**「全国各地のテストセンター」** 県内試験会場例 山梨県会場①:甲府市国母8-13-40丸藤ビル1F **甲府バイパス国母テストセンター** 山梨県会場②:甲府市上今井町617-3 **JESパソコンスクール 甲府テストセンター** 山梨県会場③:富士吉田市下吉田5-22-22 **栄光学院 富士吉田校テストセンター**
第二次試験 (論述・集団討論)	全職種	10月14日(土)・ 15日(日)	「笛吹市役所本館」笛吹市石和町市部777
最終試験	全職種	10月31日(火)に 実施予定	「笛吹市役所本館」笛吹市石和町市部777

募集職種・採用予定人員および受験資格などについて

募集職種	人数	資格
一般行政職Ⅱ	若干名	平成3年4月2日以降に生まれ、高校卒業または卒業見込みの方及び同等以上の学力を有すると認められる方(土木・建築職は専門の過程を採用までに履修済みの方)
土木職Ⅱ	若干名	
建築職Ⅱ	若干名	
一般行政職Ⅱ (障がい者枠)	若干名	身体障害者手帳、精神障害者保健福祉手帳、療育手帳のいずれかの交付を受けていて、活字印刷文による出題に対応できる方 ※その他の要件は一般行政職の受験資格と同様
消防職Ⅰ	若干名	平成7年4月2日以降に生まれ、大学卒業または卒業見込みの方及び同等以上の学力を有すると認められる方
消防職Ⅱ	若干名	平成11年4月2日以降に生まれ、消防職Ⅰの要件に該当しない方で高校卒業または卒業見込みの方
消防職(経験者)	若干名	昭和63年4月2日以降に生まれ、上記消防職Ⅰ・Ⅱの要件であり、かつ消防吏員としての職歴が5年以上あり、消防学校の教育訓練の基準(平成15年消防庁告示第3号)第3条第2項に規定する救急科を修了した方
共通事項	1.採用後市内に居住することが可能な方 2.消防職を除く職種は採用後に消防団への入団研修を2年間行います。 3.欠格事項については、試験案内をご覧いただくか、お問い合わせください。	

〈問合せ先〉　総務課　人事給与担当　☎055(261)4111
詳しくは、市ホームページに掲載されている試験案内をご覧ください。

令和5年度から笛吹市職員採用試験の消防職の受験要件が変わります！

年齢要件の見直しと経験者枠の新設

笛吹市職員採用試験では、令和5年度から、消防職の受験要件を変更します。多様な人材が受験しやすいよう、これまで24歳以下としていた大卒区分の年齢要件を変更。さらに経験者枠を新設し、その年齢要件を35歳以下としました。主な要件については、次のとおりです。

1 年齢要件

試験区分		令和4年度	令和5年度 (変更後)
消防職Ⅰ	大卒	24歳以下	28歳以下
消防職Ⅱ	高卒	24歳以下	24歳以下
消防職Ⅰ・Ⅱ	経験者	－	35歳以下

2 経験者枠の要件

試験区分		令和5年度(新設)
消防職Ⅰ・Ⅱ	経験者	消防職Ⅰ・Ⅱの要件いずれかを満たし、かつ消防吏員としての職歴が5年以上あり、消防学校の教育訓練の基準(平成15年消防庁告示第3号)第3条第2項に規定する初任教育の課程及び同基準第5条第2項第6号に規定する救急科を修了した方

先輩職員からのメッセージ　Message

Message　消防署で待っています!!!

消防職
消防署第3部救急担当
大塚 茜(入庁3年目)

市内の火災や救急、予防活動などに携わっています。消防署では一人がひとつの任務だけを受け持つのではなく、日ごとに火災、救急、救助など、さまざまな隊に配属されるため、あらゆる現場に行き活動を行います。

女性目線を活動に活かせ、市民の方々に感謝された時にとてもやりがいを感じています。専門知識が求められ、毎日が勉強ですが成長していける魅力的な職場です。みなさんと働けることを心待ちにしています。

Message　一緒に働けることを楽しみにしています!!

一般行政職Ⅱ
建設部土木課建設担当
水上 賢(入庁9年目)

高校卒業後に市役所に就職しました。入庁直後は社会経験がなかったためとても不安でしたが、先輩職員のサポートもあり充実した日々を送ることができました。

現在は道路・水路の維持管理や、担当する工事の監督員として業務に携わっています。土木の知識が必要なため、勉強だらけの毎日ですが、ここでしかできない仕事にやりがいと誇りを感じています。これからの笛吹市を私たちと一緒につくりましょう。

市施設の指定管理者募集

令和6年度に指定管理者制度の導入を予定する25施設（11案件）について、指定管理者として施設の管理運営を行っていただく団体を募集します。

募集要項・申請書などは、募集開始と同時に各担当課の窓口で配布するとともに、市ホームページにも掲載します。

なお、応募に当たっては、資格要件を満たす必要があります。詳しくは募集要項を御確認ください。

▶ 指定管理者制度とは

多様化する住民ニーズに効果的・効率的に対応するため、公共施設の管理運営に民間の力を活用しながら、住民サービスの向上や経費の節減などを図ることを目的としています。

▶ 指定管理者の募集期間

令和5年7月3日（月）～31日（月）

No.	指定管理者募集施設	指定期間	募集要項等の配布・申込先
1	いさわふれあいセンター（なごみの湯）	令和6年4月1日から5年間	福祉総務課（保健福祉館2階） ☎055（262）1271
2	春日居福祉会館（山ゆりの湯）	令和6年4月1日から5年間	福祉総務課（保健福祉館2階） ☎055（262）1271
3	八代児童センター（学童保育室）	令和6年4月1日から5年間	子育て支援課（保健福祉館1階） ☎055（261）1904
4	境川地域振興交流センター （さかいがわ農産物直売所）	令和6年4月1日から5年間	農林振興課（本館1階） ☎055（261）2033
5	春日居産地形成促進施設 （かすがい農産物直売所）	令和6年4月1日から3年間	農林振興課（本館1階） ☎055（261）2033
6	芦川農産物直売所（おごっそう家） 芦川活性化交流施設	令和6年4月1日から5年間	農林振興課（本館1階） ☎055（261）2033
7	すずらんの里 兜造り茅葺古民家「藤原邸」	令和6年4月1日から5年間	観光商工課（本館1階） ☎055（261）2034
8	いちのみや桃の里ふれあい文化館 いちのみや桃の里スポーツ公園 一宮スポーツ広場	令和6年4月1日から5年間	生涯学習課（市民窓口館3階） ☎055（261）3338
9	八代総合会館 若彦路ふれあいセンター 働く婦人の家 若彦路ふれあいスポーツ館 八代中央スポーツ広場 八代中央水泳プール 八代南部スポーツ広場	令和6年4月1日から5年間	生涯学習課（市民窓口館3階） ☎055（261）3338
10	境川総合会館（YLO会館） 境川スポーツセンター	令和6年4月1日から5年間	生涯学習課（市民窓口館3階） ☎055（261）3338
11	御坂花鳥の里スポーツ広場 御坂体育館 御坂テニスコート 御坂テニス＆キッズ広場	令和6年4月1日から5年間	生涯学習課（市民窓口館3階） ☎055（261）3338

〈 問合せ先 〉 政策課　行政改革担当　☎055（267）8960

朗読奉仕員養成講座
受講者募集

地域で暮らす視覚障がい者にさまざまな情報を届けるために、朗読の基礎知識や読み方を習得することを目的に開催します。

対　象　市民または市内にお勤めの方で声の広報活動に協力していただける方
日　時　8月2日（水）～9月20日（水）［全8回］毎週水曜日／午後6時30分～8時
場　所　笛吹市春日居福祉会館（春日居町寺本142-1）
定　員　先着20人
参加費　無料
申し込み　電話またはファックス

〈 問合せ先 〉
市社会福祉協議会 障害者地域活動支援センターふえふき
☎0553（34）8080　FAX0553（26）6435

商工会職員募集

商工会は、地域商工業者創業予定者の経営や販路開拓などを支援している地域総合経済団体です。

募集職種　経営支援員
勤務地　県内の商工会（23カ所）または山梨県商工会連合会
採用予定人員　若干名
受験資格　山梨県商工会ホームページをご確認ください。
採用予定日　令和6年4月1日（月）
募集期間　6月1日（木）～8月22日（火）

〈 申込・問合せ先 〉
山梨県商工会連合会　総務課
☎055（235）2115

放送大学
入学生募集のお知らせ

資料請求はこちらから 〉〉〉

- 放送大学は、10月入学生を募集しています。
- 10代から90代の幅広い世代、約8万5千人以上の学生が、大学を卒業したい、学びを楽しみたいなど、さまざまな目的で学んでいます。
- 授業には3つのスタイルがあり、BS放送やインターネットで視聴する、また講師から直接受ける授業があります。
- 心理学・福祉・経済・歴史・文学・情報・自然科学など、300以上の幅広い授業科目があり、1科目から学ぶことができます。
- 出願期間は、第1回は8月31日まで、第2回は9月12日まで
- 資料を無料で差し上げています。

〈 資料請求・問合せ先 〉
放送大学山梨学習センター　☎055（251）2238

笛吹市軟式野球大会
参加チーム募集

仲間づくりや健康づくりのため奮ってご参加ください。

対　象　市内在住者・市内事業所勤務者
日　時　8月6日（日）［予備日13日（日）］
場　所　石和農村スポーツ広場他
定　員　先着10チーム
参加費　5,000円
申し込み締め切り　7月18日（火）
代表者会議　7月27日（木）午後7時30分～スコレーパリオ 2階実習室

〈 申込・問合せ先 〉
（公財）ふえふき文化・スポーツ振興財団
☎055（263）7959　FAX055（263）7960

国民年金保険料免除・納付猶予申請が7月1日から始まります

国民年金の保険料を納めることが困難な方には保険料の納付を免除または猶予する制度があります。令和5年7月分から令和6年6月分までの保険料免除および納付猶予を希望する方は申請してください。また、申請時点から2年1カ月前までの期間についてもさかのぼって申請を受け付けていますので、希望する方は7月1日以降申請をしてください。

❶ 免除制度

本人・配偶者・世帯主の前年所得が一定額以下の場合や失業した場合などに申請を行い、日本年金機構の審査で承認されると、申請した期間の保険料が全額または一部免除されます。

免除の対象となる方

- 本人と配偶者、世帯主のいずれもが前年の所得について定められた基準に該当する方
- 失業、倒産、事業の廃止、天災などにあったことが確認できる方
- 障がい者、寡婦またはひとり親であって、前年所得が135万円以下の方
- 生活保護法による生活扶助以外の扶助を受けている方
- 特定障がい者に対する特別障害給付金を受けている方

全額免除・納付猶予・一部納付（一部免除）の所得基準額の目安

※一部納付（一部免除）の承認を受けた場合は、新たに送付される納付書で、一部納付の保険料を納めてください。

❷ 納付猶予制度

50歳未満の方に限り利用できる制度です。本人と配偶者の前年所得が、一定額以下（全額免除の所得基準と同じ）の場合や失業した場合等に申請を行い、日本年金機構の審査で承認されると、保険料の納付が猶予されます。

令和3年度以降	所得基準
全額免除　納付猶予	（扶養親族等の数＋1）×35万円＋32万円
4分の3免除（4分の1納付）	88万円＋扶養親族等控除額＋社会保険料控除額等
半額免除（半額納付）	128万円＋扶養親族等控除額＋社会保険料控除額等
4分の1免除（4分の3納付）	168万円＋扶養親族等控除額＋社会保険料控除額等

❶・❷共通事項

■審査で全額免除または納付猶予が承認された方は、翌年度以降改めて申請を行わなくても継続して審査が受けられます。

■手続きに必要なもの

(1)年金手帳または基礎年金番号通知書、納付書など基礎年金番号のわかるもの

(2)来庁者の身分証明証（免許証・マイナンバーカードなど顔写真付きであれば一点、顔写真が付いていないものは二点必要となりますので、事前にお問い合わせください。）

(3)失業などを理由とするときは、次のいずれかが必要です。

- 雇用保険受給資格者証
- 雇用保険被保険者離職票
- 雇用保険被保険者資格喪失確認通知書等（いずれもコピー可）

免除・猶予は未納より有利です

(1)老後の年金に反映

老齢基礎年金を受給するための資格期間に反映されます。

(2)老後の年金に一部算入

老齢基礎年金額を算出する際に免除期間は減額されますが、計算に入れることができます。（ただし、納付猶予期間は入りません）

(3)障害・遺族基礎年金も保障

免除・猶予の期間は受給するための資格期間に反映されます。

※一部納付（一部免除）を承認されても保険料を納付しないと未納と同じ扱いになってしまいます。納め忘れにご注意ください。

〈問合せ先〉 国民健康保険課　年金担当　☎055（261）2043
甲府年金事務所　☎055（252）1431

後期高齢者医療制度に関するお知らせ

後期高齢者医療被保険者証について

令和5年度の新しい後期高齢者医療被保険者証は「薄紫色」となります。

新しい被保険者証（令和5年7月1日発行、有効期限 令和6年7月31日）は、7月中旬に特定記録郵便で郵送します。

現在お使いの被保険者証（薄緑色）は、有効期限終了後は利用できません。有効期限を過ぎた被保険者証は、個人情報が記載されていますので、裁断するなどして廃棄してください。

限度額適用・標準負担額減額認定証および限度額適用認定証について

前年度に、限度額適用・標準負担額減額認定証および限度額適用認定証の交付を受けている方で、今年度も適用要件に該当する場合は、引き続き交付します。７月中旬に、被保険者証とは別に普通郵便で郵送します。

前年度交付を受けている方で今年度も適用要件に該当する場合は、引き続き交付します。

なお、マイナンバーカードの保険証利用の申込みをされている方は、医療機関などの受診時にマイナンバーカードを提示することで、限度額適用・標準負担額減額認定証および限度額適用認定証の提示が不要となります。

［重要］長期に入院されている皆さまへ

所得区分が「低所得者Ⅱ」に該当する期間中に90日を超えた入院をしている被保険者については、長期入院該当の限度額適用・標準負担額減額認定証の交付申請をすることができます。ただし、申請書を提出する月以前の12月以内で90日を超えた入院日数の分かる領収書もしくは入院証明書などの添付書類が必要です。

申請後は入院時の食事代が減額されます。ただし、申請日から申請月末日までの食事代については療養費（食事療養費差額）の申請が必要となります。

令和5年度後期高齢者医療保険料について

保険料の通知は7月中旬に郵送します。

保険料の算定方法

一人当たりの年間保険料は、均等割額（40,980円）と所得割額（［前年の総所得－基礎控除］×8.3％）の合計で計算します。賦課限度額は、660,000円です。

保険料の軽減制度（申請不要）

一定の所得以下の方や、被用者保険の被扶養者だった方は、保険料が軽減されます。詳細は、被保険者証に同封されるパンフレットをご覧ください。

〈問合せ先〉 国民健康保険課　高齢者医療担当　☎055（261）2043
山梨県後期高齢者医療広域連合　☎055（236）5671

催し
募集
健康・福祉
相談
お知らせ
子育て

国民健康保険 被保険者証（兼高齢受給者証）

7月上旬から中旬にかけ、 世帯主様宛に特定記録にて郵送します

現在、皆さんがお持ちの国民健康保険被保険者証（保険証）の有効期限は、7月31日までです。

令和5年度の新しい保険証を7月上旬から中旬にかけ、特定記録にて郵送します。8月からは今お持ちの保険証は使えなくなりますので、8月になっても新しい保険証が届かない場合は、お問い合わせください。

※今年の保険証の色はうぐいす色です。

新しい保険証が届いたら

①まず、どなたの保険証か確認をしましょう。

②次に保険証上部の有効期限を確認しましょう。保険証の有効期限が令和6年7月31日になっていますか？

上記以外の有効期限の場合

有効期限

70歳になる方 70歳になる月の月末まで

75歳になる方 75歳になる誕生日の前日まで

外国籍の方の内、在留期限が切れる方 在留期限まで

※令和3年度より70歳から74歳の方の保険証は高齢受給者証と一体化になりました！詳しくは保険証に同封の案内をご確認ください。

令和4年度以前の保険税に未納がある方

保険証が更新されません。早めのお支払いをお願いします。支払いが完了した方につきましては更新となりますので、窓口へ領収書・窓口に来る方の身分証明書をお持ちください。

また、令和3年度以前から未納がある方、一括のお支払いが難しい方は、納税相談をしてください。

すでに会社などの社会保険に加入している方

届いた国民健康保険証は使えません。国保喪失手続きが必要となります。手続き方法については、市ホームページをご確認いただくか、国民健康保険課までお問い合わせください。

〈問合せ先〉 国民健康保険課　国保総務担当　☎055(261)2043

国民健康保険税納税通知書を郵送します

7月中旬世帯主様宛てに郵送します。

国保税は世帯主が納めます

世帯主が国保に加入していない場合でも、納税通知書は世帯主宛てに送られます。

国保税の納め方

納め方は、普通徴収と特別徴収の2通りあります。

普通徴収（1年分の国保税を8回に分けて7月末から翌年2月までに次の方法で納めます。）

納付書　または

口座振替

※今年度からQRコードにて自宅での納付が可能となりました。

特別徴収（年金天引き）

納期に関係なく年金からの天引きとなります。

※特別徴収（年金天引き）の対象者となるには条件があります。

〈問合せ先〉 国民健康保険課　国保総務担当　☎055(261)2043

令和5年度介護保険料納入通知書を郵送します

介護保険料は、65歳以上の方を対象に、本人の収入・所得や世帯の住民税課税状況などにより決定されます。また消費税10％に伴い、一部（1～3段階）の保険料額が変更になります。

▼**郵送時期**　7月上旬

▼**納付方法について**

特別徴収と普通徴収の二つの納付方法があります。納め方を個人で選択することはできません。

●**特別徴収**

老齢（退職）年金・障害年金・遺族年金を、年額18万円以上受給されている方は特別徴収の対象者となり、年金から天引きされます。ただし、65歳になったばかりの場合や他の市区町村から転入した場合、所得段階に変更があったなどの場合は、一時的に普通徴収となります。

●**普通徴収**

特別徴収の対象とならない方は、送付された納付書により金融機関やコンビニエンスストアなどで個別に納付することとなります。

▼**介護保険料はこのようなサービスに使われています（一例）**

●**訪問介護（ホームヘルプ）**

ヘルパーが自宅へ訪問して、食事・入浴・排泄・清掃など、日常生活上の世話を行います。

●**デイサービス**

通所介護施設で、入浴・食事など日常生活上の支援が受けられます。

●**ショートステイ**

福祉施設に短期間入所して、日常生活上の支援や機能訓練などが受けられます。

●**特別養護老人ホーム**

寝たきりなどで日常生活において常時介護が必要な方が入所します。食事・入浴・排泄など日常生活の介護や健康管理上の世話が受けられます。

問合せ先
介護保険課　介護総務担当
☎055(261)1903

相談

相談登記の無料相談会

日時	7月14日（金）午後1時30分～4時30分
場所	山梨市地域交流センター「街の駅やまなし」 山梨市上神内川1711 ☎0553(20)7010
相談内容	相続登記、土地や建物の名義変更、遺言、成年後見、会社関係の登記など ※書類の作成指導や審査はいたしません。※初めてのご相談に限ります。
相談時間	1組40分まで。**要予約**
問い合わせ	☎055(253)2376　山梨県司法書士会相続登記相談センター

お知らせ

令和5年度固定資産税納税通知書を発送します

7月は固定資産税の第1期納期です。

▼**納期限**　7月31日（月）

口座振替納付以外の方には、納付書を同封しています。納期限までに納付をお願いします。

▼**納付方法の変更について**

口座振替をご希望の方は、7月19日（水）までに税務課で手続きを行ってください。

※金融機関では手続きが間に合いませんので、ご注意ください。

問合せ先
税務課　資産税担当
☎055(269)8820

市営芦川バス運賃改定のお知らせ

昨今の物価高騰および燃料費高騰を受け、7月1日（土）から運賃を改定します。改定後の運賃は、乗車区間により10円～140円の引上げとなります。詳細は、市ホームページをご確認ください。

問合せ先
企画課　企画調整担当
☎055(261)2032

山梨県障害者文化展に作品を展示してみませんか

県障害者福祉協会では第26回山梨県障害者文化展に展示する作品を次のとおり募集します。

※作品は10月13日(金)から18日(水)まで、韮崎市民交流センターニコリ地下1階アートギャラリーで展示されます。

▼**募集内容**
手芸・絵画・書道・文芸(俳句・川柳など)・工芸・陶芸といった、趣味や技術を生かした作品で、応募は一人1作品のみです。作品ごとに大きさが決められていますので、詳しくはお問い合わせください。

▼**募集期間**
8月18日(金)～9月1日(金)

▼**対象**
市内居住の障がいのある方

▼**申し込み**
募集期間中に、申込書などを山梨県障害者福祉協会のホームページからダウンロードし、必要事項を記入の上、笛吹市役所障害福祉課まで
☎055(262)1273

問合せ先
県障害者福祉協会
☎055(252)0100

つくってみよう！ マイナンバーカード

出張申請を実施しました！

5月上旬に市内施設で、マイナンバーカードの出張申請を実施しました。

申請者の方々と、和気あいあいとした雰囲気の中で受付をしました。事前に申請書類を用意していただき、当日は写真を撮るだけで申請が完了しました。

市内施設で行われた出張申請受付の様子

●**出張申請受付をご利用ください**
5人以上の申請が見込まれる場合は出張申請に伺うことができます。希望される場合は、お気軽にお問い合せください！

▼**手数料**　無料

▼**申し込み**　希望される場合は電話で申し込みをお願いします。持ち物などに関しては事前に打ち合わせをします。

問合せ先
戸籍住民課　住民記録担当
☎055(261)2029

熱中症に気を付けましょう

熱中症は、高温多湿な環境に長くいることで、体温の調節がうまく働かなくなり、体内に熱がこもった状態を指します。屋外だけでなく、室内で何もしていないときでも発症します。場合によっては死亡することもあります。体調の変化に気をつけるとともに、周囲にも気を配り、熱中症を防ぎましょう。

熱中症を予防する行動のポイント

1 暑さを避けましょう。
●扇風機やエアコンで温度を調整する。
●暑い日や暑い時間帯は無理をしない。

2 通気性の良い、吸湿性・速乾性のある衣服を着用しましょう。

3 こまめに水分補給をしましょう。
●のどの渇きを感じなくても、こまめに水分・塩分、経口補水液などを補給する。

4 日頃から健康管理を行いましょう。
●体温測定、健康チェックをする。
●体調が悪いときは無理せず自宅で療養する。

5 生活リズムを整え、適度な運動をして、暑さに備えた体力づくりをしましょう。

6 熱中症になりやすい高齢者、子供、障がい者への目配り、声かけをしましょう。

問合せ先
健康づくり課　健康企画担当
☎055(261)5062

ご寄附いただきました

笛吹農業協同組合
代表理事組合長　小池　一夫 様
(八代町南)
【小学校5年生のための教本】

大雨や台風に備えましょう

本格的な出水期を迎え、大雨や台風による被害の発生が心配されます。大雨や台風による災害は地震とは異なり、気象情報などであらかじめ予測することが可能なことから、事前に備えることが重要です。

事前の備え

大雨が降る前、風が強くなる前に次の点に注意して準備しましょう。

1 大雨や台風に備えて側溝や建物の排水溝を清掃する。
2 水路の流れを妨げるものは撤去しておく。
3 土のうなど、事前に準備しておく。
4 風で飛ばされそうな物は固定するか、家や物置の中へ取り込む。
5 水や食料、毛布や簡易トイレなどの備蓄、非常持出品などを準備しておく。
6 ハザードマップを確認し、自宅の浸水の可能性について確認しておく。
7 家族と話し合い、マイ・タイムラインを作成する。

風水害時の避難行動について

「避難」とは、「難」を「避ける」ことであり、安全な場所にいる人まで避難所に避難する必要はありません。想定される浸水の深さよりも高い場所にお住いの場合は、自宅の上層階に留まり、安全を確保する方法も有効です。

台風などの風水害発生時は、市からの避難に関する情報や気象情報を確認し、ご自宅などで安全が確保できる場合には、「在宅避難」も有効な避難方法です。

また、安全が確保できる親戚宅や知人宅がある場合は、平時のうちに避難先を決めておき、分散避難を心がけてください。

※まずは「自分の命は自分で守る」意識を持ち、適切な避難行動をとりましょう。

気象や避難に関する情報の収集について

台風や大雨が予想される時は、テレビやラジオから情報を収集できますが、さらに、インターネットから、気象庁がお知らせする大雨による危険度の高まりを地図上で確認できる危険分布「キキクル」などを活用して、より詳しく情報収集をすることができます。

問合せ先
防災危機管理課　防災担当
☎055(262)4111(代)

身近にあふれる火災危険

夏休みに入り、みんなで集まり、バーベキューや花火など、楽しい行事を行う機会が多くなります。そんな楽しい行事の中に潜む火災の原因についてご紹介します。火の取り扱いには注意して、楽しく過ごしましょう。

バーベキューであった火災事例と対策方法

●炭を放置したところ、付近の段ボールに飛び火して火災が起こった。
対策
炭は冷まして水につけるか、ふたがある不燃材の缶などに移して処理しましょう！

●バーベキューで炭が燃えている最中に液体着火剤を入れたところ、激しく燃え上がり火災となった。
対策
液体の着火剤は、炭を着火する際に使うものです。着火剤は火が付きやすく、場合によっては服などに着火しますので取扱い説明をよく読んで安全に使用してください。

●カートリッジ式ガスコンロの上に鉄板を敷いて、バーベキューをしたらカセットボンベが爆発した。
対策
ガスコンロの取扱説明書をよく読んでお使いください。

花火であった火災事例と対策方法

●河川敷で花火をしていたところ、下草に燃え移り火災となった。
対策
下草のある場所で花火をしない。水を入れたバケツなど消火できるものを用意する。

着衣着火した場合は「ストップ、ドロップ、ロール」

万が一、服に火が燃え移った場合は次の行動をとってください。
●ストップ(止まる)火の勢いを大きくしない
●ドロップ(倒れる)手で顔を覆い倒れこみ、体と地面をくっつける
●ロール(転がる)転がることで火を窒息消火させる

問合せ先
予防課
☎055(261)0119

やまなし県央連携中枢都市圏企業説明会を開催します！

笛吹市と甲府市を含む9市1町の自治体連携による就職マッチング機会を創出し、中小企業をはじめとする多くの圏域企業に呼びかけ、企業説明会を開催します。

▼**対象**
令和6年3月に大学等卒業予定者および外国人留学生、外国人を含む一般求職者

▼**日時**　7月8日(土)
午後2時～5時30分

▼**場所**　アイメッセ山梨　展示ホール

▼**内容**
フリーガイダンス方式で参加者が各企業のブースを訪問し、会社説明・面談などを受けることが可能

▼**参加費**　無料

▼**申し込み**
予約不要。ただし、新宿発会場行きのバスを利用する場合は申し込みが必要。甲府市産業支援サイトから申し込みください。

▼**持ち物**
学生および一般求職者共通【甲府市産業支援サイトからダウンロードした面談カード・筆記用具】
一般求職者【ハローワーク受付票(ハローワークインターネットサービスで求職者マイページを開設している方は、スマートフォンなどからの提示も可)または雇用保険受給資格証(お持ちの方のみ)】
※雇用保険受給者は求職活動実績となります。

▼**申込サイト**
甲府市産業支援サイト

問合せ先
観光商工課　商工労働担当
☎055(261)2034

山梨県公式LINEの登録をお願いします！

YAMANASHI

県では、さまざまな県政情報をLINE公式アカウントで発信しています。
今後、県内花火大会のお役立ち情報をはじめ、信玄公祭りなどの観光・イベント情報も充実させていく予定です。

入札結果のお知らせ

(金額は税抜き価格です)

件　名	場　所	予定価格(円)	落札額(円)	落札者名	入札日
成績処理用端末購入	石和中学校ほか4校	1,337,500	1,250,000	(株)フジコー	5月9日
校務系サーバー仮想ホストサーバー機器購入	市内	16,874,200	15,400,000	(株)YSK e-com	5月9日
八代スクールバス購入	八代小学校	31,106,500	22,603,614	いすゞ自動車首都圏(株) 山梨支社 甲府支店	5月9日
崩山第一・第二浄水場保全管理業務委託	八代町増利	7,730,000	7,500,000	甲信商事(株) 甲府支店	5月9日
飲料水水質検査業務委託(定期)	市内	14,150,000	13,592,000	(株)総合環境分析 甲信分析センター	5月9日
石和温泉駅北口植栽管理業務委託	石和町松本	990,000	950,000	(株)佐野緑化土木	5月9日
金沢憩いの森公園植栽管理業務委託	金沢憩いの森公園	2,490,000	2,420,000	(株)アセラ技建 笛吹営業所	5月9日
石和平等川河川公園緑地管理業務委託	石和町広瀬	3,390,000	3,280,000	(株)石和植木	5月9日
笛吹みんなの広場緑地管理業務委託	笛吹みんなの広場	7,530,000	7,380,000	(株)佐野緑化土木	5月9日
石和ふれあいゾーン緑地管理業務委託	石和町市部	10,320,000	10,100,000	(有)須田造園	5月9日
笛吹市管内公園緊急維持修繕業務委託	市内	4,040,000	3,800,000	(株)佐野緑化土木	5月9日
下水道管渠布設工事に伴う家屋調査業務委託	石和町小石和	6,090,000	5,800,000	(株)カワイ	5月9日
下水道管渠実施設計業務委託(国道140号関連)	石和町東高橋ほか	16,210,000	15,000,000	(株)理工エンジニアリング	5月9日
水槽付消防ポンプ自動車購入(明許)	笛吹市消防本部	52,420,720	51,700,000	東八防災(株)	5月16日
史跡甲斐国分尼寺跡公有地化建物等補償調査業務委託	一宮町東原	1,490,000	1,440,000	(株)カワイ	5月16日
舗装緊急補修業務委託	市内	1,810,000	1,750,000	(株)MUKAI	5月16日
下水道関連舗装緊急補修業務委託	市内	1,820,000	1,730,000	(株)カイシン	5月16日
緊急舗装修繕業務2	御坂町ほか	3,060,000	3,000,000	(株)MUKAI	5月16日
緊急舗装修繕業務3	八代町ほか	3,030,000	2,970,000	(株)カイシン	5月16日
緊急舗装修繕業務1	石和町ほか	3,000,000	2,960,000	中央舗道建設(有)	5月16日
下水道施設緊急補修業務委託	市内	※2,730,000	2,680,000	(株)佐野緑化土木	5月16日
緊急維持修繕業務1	石和町ほか	5,990,000	5,638,000	(株)小越建設	5月16日
緊急維持修繕業務2	御坂町ほか	6,000,000	5,800,000	(株)上野建工	5月16日
緊急維持修繕業務3	八代町ほか	6,040,000	5,990,000	(株)上組	5月16日

※協議契約

下水道課からのお知らせ

令和4年度中に公共下水道工事が完了した御坂町二之宮の一部、御坂町金川原の一部、石和町小石和の一部、石和町砂原の一部、境川町大坪の一部、境川町石橋の一部が、4月1日から新たに供用開始となりました。

供用開始となった区域の建物の所有者は排水設備(家庭の台所・風呂場・トイレなどの汚水を市で設置した公共マスまで導く施設)を設置することが義務付けられています。

排水設備の工事は、市で指定した「笛吹市公共下水道排水設備指定工事店」でなければ工事はできません。工事費用は、設置者(建物の所有者など)の負担となります。

下水道は、汚れた水を集めて効率的にきれいな水によみがえらせる重要な施設であるため、早期の下水道接続をお願いします。

また、公共下水道にウェットティッシュやお尻拭きを流すと、本管ポンプ施設の故障原因となります。トイレなどから流さないよう、なお一層のご理解とご協力をお願いします。

問合せ先
下水道課
☎055(261)3347

市内登録指定工事店一覧

	工事店名	住　所	電話番号
石和地区	(有)東陽プロテック	石和町中川650-3	055-261-7557
	アイカワ設備	石和町今井265-1	055-263-6637
	(株)岡工業	石和町下平井99	055-262-2665
	(株)ミヤビ総設	石和町井戸1194-3	055-244-5522
	ユモト工業(株)	石和町山崎132-23	055-262-6064
	(有)末木建設	石和町井戸103-3	055-262-2460
	(有)荻野土建	石和町小石和393	055-262-3523
	小澤設備興業(株)	石和町唐柏48-8	055-225-5777
	(有)ユニオン住設	石和町砂原154-3	055-263-9166
	(有)中村設備	石和町松本324	055-262-5349
	(有)松山興業	石和町河内77	055-262-5621
	ハギハラ	石和町河内418-2	055-263-3661
	(有)佐野工業所	石和町市部794-4	055-262-2523
	古屋設備	石和町市部794-2	055-262-5048
	(有)アクアクラフト	石和町河内224-2	055-263-7581
	(株)芦沢組土木	石和町井戸111-1	055-263-5502
	(株)小越建設	石和町小石和1652-1	055-262-3838
	相川住設	石和町八田83-3	055-263-5230
	(株)丸トモ設備工業	石和町砂原137-1	055-262-4277
	米山工務店	石和町四日市場2301-1	055-262-1234
	横谷設備	石和町河内259-10	055-262-1822
	(株)正建工業	石和町小石和1842-1	055-287-7633
	YS工業	石和町井戸377-8	055-263-9888
	富士技研(株)	石和町小石和544-1	055-244-8858
御坂地区	協和住建(株)	御坂町成田936-1	055-262-2393
	(株)飯塚工業	御坂町井之上1511	055-262-1111
	(有)天野組	御坂町藤野木1409-2	055-264-2817
	(有)ツチヤ設備	御坂町成田575	055-261-6106
	(株)地場工務店	御坂町金川原850-1	055-261-6330
	窪田鉄工	御坂町下野原1269	055-262-2290
	(株)アイメック	御坂町成田2739-2	055-262-7711
	(有)三枝建設ラッキーホーム	御坂町成田324-2	055-263-3692
	杉村工業	御坂町金川原1595	055-262-5484
	(株)MUKAI	御坂町井之上1484	055-262-2525
	岩間工業所	御坂町二之宮468	055-263-4007
	(有)宮下設備	御坂町成田374	055-262-7097

	工事店名	住　所	電話番号
御坂地区	(有)タナカ設備	御坂町尾山323-1	055-262-4873
	蒼樹舎	御坂町八千蔵206	055-288-1090
	山本興業	御坂町下黒駒99	055-264-5050
	(有)大雅建設	御坂町八千蔵431	055-262-6975
	(株)上野建工	御坂町金川原86-1	055-263-1210
一宮地区	(有)三枝工務店	一宮町東原491	0553-47-0465
	中澤設備	一宮町本都塚35-3	0553-47-3204
	白沢百貨店	一宮町南野呂328	0553-47-0212
	(株)佐野緑化土木	一宮町小城213-8	0553-47-2453
	(株)古正	一宮町土塚95	0553-47-2503
	武藤工業(株)	一宮町坪井1856-2	0553-47-2651
	(有)桃李	一宮町国分367	0553-47-5811
	(株)中村工務店	一宮町新巻237	0553-47-2266
	天野管工	一宮町中尾656-5	0553-47-2120
八代地区	トーワ工業	八代町北1436-1	055-265-3655
	志村設備	八代町北553-2	090-3246-6746
	中山設備	八代町北1624	055-265-3853
	風間興業(株)	八代町北1047-1	055-265-2353
	(株)トータル住設太陽設備	八代町竹居295-1	055-269-8421
	(有)相川工務店	八代町北1266-1	055-265-3271
	(株)アルテ	八代町北1273	055-265-1237
	(株)石原設備	八代町南978-1	055-265-2393
	飯塚電気商会	八代町南551-1	055-265-2331
	(有)椚設備	八代町南844	055-265-3707
	(有)石倉興業	八代町岡553	055-265-3764
	矢崎興業(株)	八代町北1991	055-265-4070
	(有)富士環境メンテナンス	八代町南264-3	055-265-2746
境川地区	(有)雨宮組	境川町小山688	055-266-4444
	(有)清水工業	境川町三椚1-5	055-266-3825
	(株)上組	境川町小黒坂539	055-266-6044
	(有)笛南興業	境川町寺尾48-2	055-266-4588
	(株)中村工務店	境川町藤垈880-1	055-266-3121
春日居地区	セキ設備	春日居町桑戸428-3	0553-26-3550
	桑栄工業	春日居町桑戸1104-1	0553-26-2415
	(株)ナカムラ工業所	春日居町鎮目138-13	0553-34-8187

子育て支援センター情報

子育て支援センター情報は、市のスマートフォンアプリ「ふえふき子育て広場」からも確認できます。

※イベント情報は、二次元バーコードからチェックしてください。

ダウンロードはこちらから　Android　iOS

内容　手形制作、足形制作など時間内は出入り自由となっています。お気軽にお立ち寄りください。
申し込み　不要

アロマで虫よけスプレーづくり

日時　7月10日(月)午前10時～11時
参加費　600円　要予約　4組
※支援室を利用できる時間は午前9時～正午、午後0時30分～4時までとなっています。電話は午後5時まで受け付けています。

わかばほいくえん

http://wakabahoikuen.net/
LINE公式ID @414cqliy｜インスタグラム @wakabacsc
☎080(8426)8936　石和町小石和601

※本センターのご利用については事前予約制です。オンラインイベント・相談なども併せて実施中。申込方法など詳細はホームページ・その他SNSをご確認ください。
ご利用申込は、一部を除き、前の週の金曜日から受け付けます。(WEB午前9時30分～・電話午後1時30分～)申込日は変更になる場合もありますので、毎月発行の予定表をご確認ください。

無料　わかばcafe

対象　未就学児とその保護者(保護者のみの参加も可能です。)
日時　7月4日(火)午後2時30分～3時30分
内容　子どもの育ちや発達について情報交換をしたり、気軽に参加できる座談会です♪

無料　わかばFirstTime

対象　本センターを初めて利用する親子(未就園)
日時　7月6日(木)午前10時30分～11時30分
内容　初めての方同士の交流、施設やスタッフの紹介、記念カード作りなど。

赤ちゃんの日

対象　1歳未満のお子さんとその保護者(各回4組程度)
日時　7月14日(金)
❶午前10時～11時30分　❷午後2時30分～4時
参加費　100円
内容　かんたんな制作(手または足形アート)や交流など。

無料　水あそび

対象　未就学児とその保護者
日時　支援室開放の天候が良い日(園庭の状況や園の行事等で急遽できない日もあります。)　午前11時過ぎ～正午
※持ち物など詳しくはSNSをご覧ください。

きっずいちのみや

http://www.yuyuyu.org/
LINE公式ID @070erptd
☎0553(47)1345　一宮町末木798-1

無料　7月生まれのお誕生日会

7月生まれのお友達　みんなでお祝いしましょう♪(カード制作あり)
日時　7月5日(水)午前11時～11時30分
申し込み　必要(来所またはZoomを活用)

無料　川辺修作(かわべしゅうさく)先生のぷち子育て講座＆個別相談
～子どものしつけ・自律性を育む～

日時　7月18日(火)
●個別相談　午前10時／午前10時30分　各1組
●講座　午前11時～正午
申し込み　必要(来所またはZoomを活用)

無料　「助産師さんとおしゃべりTime」

お子さんの心配事・ママの身体の事など気軽におしゃべりしませんか？
日時　7月19日(水)午前10時～正午(個別で20分ずつ)
申し込み　必要(来所またはZoomを活用)

無料　ファミリーの日「プールで遊ぼう！」

日時　7月16日(日)午前10時30分～11時30分
持ち物　水あそび用のオムツ・着替え・タオル・飲み物など
申し込み　必要
※7月3日(月)午前10時より受付

きっずみさか

http://www.apps.or.jp/
☎080(6007)8688　御坂町栗合372-12

無料　マタニティヨガ

対象　市内在住の妊婦さん(妊娠16週目以降の方。参加前に担当医師の許可を得てください。)
日時　7月3日、10日、24日、31日(月)午前10時15分～11時
講師　赤尾一恵氏(Yoga la la kula主宰)
申し込み　不要

無料　どろんこあそび

どろんこ遊びは免疫力を高めます。親子でどろんこ遊びを楽しみましょう。
対象　未就園児親子
日時　7月5日(水)午前9時30分～11時
場所　御坂児童センター庭
持ち物　タオル・着替え・水筒・帽子　申し込み　不要
※保護者の方も汚れたり、水に濡れたりしても良いように着替えの準備をお願いします。

無料　水あそび

親子で水遊びを楽しみましょう。
対象　未就園児親子　場所　御坂児童センター庭
日時　7月6日(木)・25日(火)午前9時30分～11時
内容　水遊び(プールではありません。)　申し込み　不要
持ち物　水遊び用おむつまたは水着または濡れてもてもよい服・タオル・着替え・水筒・帽子
※保護者の方も水に濡れても良いように、着替えの準備をお願いします。

無料　汚れないフィンガーペインティングあそび

絵の具の感触を楽しみましょう。
対象　未就園児親子
日時　7月12日(水)　❶午前10時30分～　❷午前11時～
定員　各12組　持ち物　タオル・水筒　申し込み　必要

無料　おもちゃ病院

壊れたおもちゃを治療してくれます。こわれた部品、ねじ、説明書なども一緒にお持ちください。
日時　7月13日(木)午後1時30分～4時30分
※市内在住のお子様1人につき1つのおもちゃを受け付けます。
講師　葭沢一正先生・石井正則先生・多田一彦先生
申し込み　不要
※部品代のみ有料の場合があります。

無料　アロマ講座

対象　市内在住の未就園児親子(初めての方優先)
日時　7月13日(木)
❶午前10時～　❷午前10時40分～
講師　笠井樹子氏(カラフルキッズ主宰)
内容　虫よけスプレー
定員　各5組　申し込み　必要

無料　身体測定の日

対象　どなたでも参加可能　申し込み　不要
日時　7月26日(水)
❶午前9時30分～11時30分　❷午後1時30分～3時30分

きっずやつしろ

http://kidsyatsushiro.yukigesho.com/
☎055(265)5252　八代町南527

無料　エクササイズ教室

身近なもので身体を整えます。今月は椅子を使ったエクササイズです。
日時　7月7日(金)午前10時30分～11時30分
対象　未就学児保護者(託児付き)
持ち物　室内履き・飲み物　申し込み　必要

無料　【はじめて親子】の会

「きっずやつしろ」を利用したことがない親子を対象に、センター紹介や記念制作などを行います。
日時　7月11日(火)午前11時～11時30分
対象　未就学児親子　申し込み　必要

無料　絵本の時間

読み聞かせボランティア「はらぺこあおむし」による絵本の読み聞かせを行います。
日時　7月14日(金)午前11時～11時30分
対象　未就学児親子　申し込み　必要

無料　UVケア教室

乳幼児の正しいスキンケアや季節ごとの注意点を教えてもらいます。
日時　7月27日(木)午前11時～11時40分
対象　未就学児保護者(託児付き)　申し込み　必要

ゆうゆうゆう

http://www.yuyuyu.org/
LINE公式ID @070erptd
☎0553(39)9766　春日居町加茂77-1

無料　七夕飾り・おるすいさん作り

山梨に伝わる七夕飾り「おるすいさん」を作って、家内安全を祈願しましょう。
日時　7月5日(水)～7日(金)午前10時30分～11時30分
定員　1日3組　申し込み　必要

無料　我が子を守る！応急処置法

起きやすい事故の予防と応急手当、急な病気の対処法を学びましょう。
日時　7月9日(日)午前10時30分～　申し込み　必要

無料　助産師さんとおしゃべりTime

妊娠中の方はもちろん、子育てで気になることを気軽に聞いてみましょう。
※身長・体重・授乳量の測定もできます。
日時　7月26日(水)午前10時～正午
対象　未就学児を子育て中の方
申し込み　必要(相談はオンラインも可能)

無料　わらべうた遊び

わらべうたにのって楽しく赤ちゃんに触って、親子の絆を育みましょう。季節の制作もあります。
日時　7月28日(金)午前10時30分～11時30分
申し込み　必要

えいわ

http://www.yamanashi-eiwa.ac.jp/kodomoen/isawa/
☎055(262)3880　石和町窪中島190-2

無料　韓国語・中国語あそび

言葉遊びやうた遊びを通じて違う国の文化に触れてみましょう。
日時　7月4日(火)午前10時30分～　申し込み　必要

無料　DROP IN

季節に合わせた行事・食育に目を向け、子育て親子が気軽に立ち寄れる場です。
日時　7月5日・12日・19日(水)午前10時30分～正午
内容　季節の制作・あそび・臨床心理士による子育て相談。
※スープ付き
申し込み　必要

無料　音楽あそび

季節のうたを歌ったり、様々な楽器に触れて、リズムあそびや音を聴いて楽しみます。
日時　7月6日・13日・20日(木)午前10時30分～
申し込み　必要

無料　えいごあそび

英語あそびを交えて親子のふれあいあそび、歌をうたったりして楽しみます。
日時・場所　7月11日(火)午前10時30分～　支援センター
日時・場所　7月18日(火)午前10時30分～
笛吹みんなの広場屋根施設付近
申し込み　必要

きっずいさわ

http://kidsisawa5.livedoor.blog/
☎055(225)5057　石和町松本135-1

アロマオイルベビーマッサージ

アロマオイルを使用したベビーマッサージを行います。(使用アロマは主にラベンダー)
日時
❶7月7日・21日(金)午前10時～11時
❷7月10日(月)午後1時～2時
対象
❶6か月までのお子さんとその保護者の方
❷7か月～1歳までのお子さんとその保護者の方
参加費　600円
持ち物　大判のバスタオル
要予約　各時間3組

無料　わくわく☆らんど
～MEGAドン・キホーテUNY石和店出張開設～

対象　未就学児とその保護者
日時　7月7日・14日・21日・28日(毎週金曜日)
午後1時30分～4時
※午後2時30分～3時の間は消毒のため利用できません。
※予定は都合により急遽変更になる場合があります。その際は、きっずいさわブログにてお知らせします。
場所　MEGAドン・キホーテUNY石和店1階フードコート内ファミリーラウンジ

LIBRARY EVENT INFORMATION

図書館 7月 おしらせ

七夕週間　6月22日(木)～7月7日(金)

市内図書館では、6月22日から7月7日までを「七夕週間」とし、七夕にちなんだ本の展示と、願いごとを書く短冊をご用意します。ぜひご来館ください。

場　所　市内各図書館　参加費　無料 ※申し込みは不要です。

おすすめの本
「夜空の手帳　今夜星がみたくなる」渡部 潤一／監修　東京書籍
「ひこぼしをみあげて」瀧羽 麻子／作　今日 マチ子／絵　偕成社
「ほしまつりがやってくる！」杉田 比呂美／作　アリス館

夏休み企画「図書館deゲット！」(こども向け)

7月20日(木)～8月30日(水)

図書館でスタンプ用紙をもらってスタート！本を10冊以上借りたら1ポイント(1日1回)。3ポイントためてプレゼントをゲットしよう。

場　所　市内各図書館　参加費　無料 ※詳しくは、図書館のカウンターでお尋ねください。

「課題図書」の貸出・予約について　7月1日(土)～8月30日(水)

夏休み期間中は、「青少年読書感想文全国コンクール課題図書」および「夏休みの友 紹介図書」への貸出が集中します。多くの方にご利用いただくため、下記のとおり変更させていただきます。

貸出冊数　1人1冊まで　貸出期間　8日間(延長はできません)
予約冊数　1人1冊まで(取り置き期間は3日間)

石和図書館からのおしらせ

スコレーセンターの大規模改修工事に伴い、石和図書館の開館時間や入館方法が変更となります。臨時休館となる期間もありますので、利用者の皆様にはご不便をおかけしますが、ご理解ご協力をお願いします。

期　間　7月1日(土)～9月30日(土)
開館時間　平日／午前10時～午後6時　土・日・祝日／午前9時～午後5時

臨時休館　7月18日(火)～7月20日(木)

●図書館入口で受付をし、入館証を配布します。　●施設の空調設備工事のため、室温の上昇や騒音などの状況により滞在時間を制限します。上記期間中は、閲覧席および学習席の利用ができません。　●状況により、休館となる場合があります。

7月の図書館休館日

開館状況は変更になる可能性があります。
ホームページや入口の掲示などで詳細を確認の上、利用ください。

笛吹市立図書館HP

蔵書点検のおしらせ

御坂図書館は、蔵書点検のため右記とおり休館となります。　6月30日(金)～7月6日(木)

問合せ先　石和図書館 ☎055(262)5959　御坂図書館 ☎055(263)0363　一宮図書館 ☎0553(47)5220
八代図書館 ☎055(265)2113　春日居ふるさと図書館 ☎0553(26)2283

LIBRARY EVENT INFORMATION

令和5年度

笛吹市低所得の子育て世帯に対する子育て世帯生活支援特別給付金

物価高騰により、家計に損害を受けている低所得の子育て世帯を見舞う観点から、笛吹市低所得の子育て世帯に対する子育て世帯生活支援特別給付金を支給します。

	ひとり親世帯分	ひとり親世帯以外分
対象者	① 令和5年3月分の児童扶養手当の支給を受けている方 ②-1 公的年金等(遺族年金、障害年金など)を受給しており、令和5年3月分の児童扶養手当が全部支給停止されている方 ②-2 公的年金等受給者で、児童扶養手当の申請をしていれば全部支給停止、又は一部支給停止されたと推測される方(ただし、令和3年の収入額が児童扶養手当に係る支給制限限度額を下回っている方) ③ 物価高騰の影響を受けて令和5年1月以降の家計が急変し、急変後1年間の収入見込額が児童扶養手当を受給している者と同様の事情にあると認められる方	① 笛吹市から令和4年度「低所得の子育て世帯生活支援特別給付金(ひとり親世帯以外の低所得の子育て世帯分)」を受給された方 ② ①のほか、対象児童(平成17年4月2日(特別児童扶養手当の支給対象となっている場合は平成15年4月2日)から令和6年2月29日までに生まれた児童)の養育者であって、物価高騰の影響を受けて令和5年1月以降の家計が急変し、住民税均等割が非課税である者と同様の事情にあると認められる方
給付額	児童1人当たり一律10万円を1回に限り支給(内訳:国給付金5万円、県上乗せ5万円)	
給付金の支給手続き	①に該当する方は申請不要(5月末に支給済) ②-1、②-2、③に該当する方は、申請が必要	①に該当する方は申請不要(5月末に支給済) ②に該当する方は、申請が必要
申請期限	令和6年2月29日(木)まで	
申請方法	申請書を子育て支援課窓口で受領、または市ホームページよりダウンロードし、必要事項を記入のうえ、必要書類を添付し子育て支援課窓口にて申請してください。	
問合せ先	子育て支援課 子育て総務担当　☎055(261)1904	
注意事項	※申請締切日までに申請がなかった場合、または口座相違などで、本市から確認を行っても指定口座に令和6年3月29日(金)までに振り込みができない場合には、支給できませんのであらかじめご了承ください。 ※給付金を支給後、受給資格がないことなどが確認できた場合には、給付金を返金いただきますので、あらかじめご了承ください。 ※「ひとり親世帯分」と「ひとり親世帯以外分」の併給はできません。また、すでに他市区町村で本給付金を受給した方は、同一の児童に対して重複して申請することはできません。	

笛吹市社会福祉協議会からのお知らせ

笛吹市社会福祉協議会　本所：八代町南917　市役所八代支所内　☎055(265)5182　HPhttp://www.fuefuki-shakyo.or.jp/

笛吹市社会福祉協議会 後見センターふえふき

〈受付時間〉午前8時30分～午後5時15分
〒406-0822 笛吹市八代町南917(笛吹市役所八代支所内)
☎055(265)5182　FAX055(265)5183

後見センターふえふきとは？

認知症や知的・精神障がいなどにより、判断能力が不十分な方を法律的に保護する制度(成年後見制度)の利用支援や、自分ひとりで契約などの判断をすることが不安なケース、お金の管理に困っている方への支援(日常生活自立支援事業)のほか、自分らしい生活を送るための情報提供や相談を行っています。また市民後見人の養成や親族後見人として活動されている方への活動支援なども行っています。

後見センター情報
☎055(265)5182

親族後見人ピアグループ(当事者組織)に参加しませんか？

後見センターふえふきでは、笛吹市内で親族後見人をされている方々のピアグループを立ち上げたいと考えています。親族後見人として活動されている中での心配ごとの共有やつながりづくり、また新しい学びの場になるよう後見人同士で情報交換をしませんか？
親族後見人のみなさん、お気軽にご連絡ください。

シニアクラブ情報
事務局：笛吹社協地域福祉課
☎055(265)5182

笛吹市シニアクラブ連合会「健康づくり委員」を募集しています！

笛吹市シニアクラブ連合会(老人クラブ)には健康づくり委員会があり、グラウンドゴルフ大会運営や健康増進のための講座、研修会などを会員自ら企画し、運営、実施しています。現役で仕事をされている方々も「仲間づくり」「健康づくり」「地域貢献」「生きがい」のため参加しています。ぜひ、一緒に活動を楽しみませんか？
社協各地域事務所までご連絡ください。

お問合せ、申し込みは各事務所にお願いします。

石和地域事務所
石和町下平井578 なごみの湯内 ☎055(262)1267

募集！ 小石和区活性化委員会からのお知らせ

朝のちょっとした時間、子ども達の安全を見守り、笑顔であいさつを交わす活動に参加してみませんか？
活動内容：石和西小学校登校時の危険な箇所の見守り活動
活動時間：午前7時30分～8時まで
まずは、石和地域事務所に連絡をください。

御坂地域事務所
御坂町夏目原744 市役所御坂支所内 ☎055(287)7355

募集！ お話をお聞かせください！

「どこに相談すればいいのかな…」そんな時は是非、お話を聞かせてください！
●日頃の生活の中での困りごと　●一人暮らしのお年寄りなど、少し気になる人がいる　●色々な人と交流や活動をしてみたい　●得意分野(草刈り・畑作業・物作りなど)を活かした活動をしてみたい　など
御坂地域事務所までご連絡ください。

一宮地域事務所
一宮町末木807-6 市役所一宮支所内 ☎0553(47)2288

募集！ ボランティア大募集！

空いた時間を使って、無理なく楽しくボランティアを始めてみませんか？
例えば、デイサービスにて入浴後のドライヤーかけや傾聴、趣味や特技を活かした活動など、気軽にお問い合わせください。

八代地域事務所
八代町南917 市役所八代支所内 ☎055(265)2240

ボランティア団体**「子ども子育てやつしろ」**は、長期休暇中の子どもたちの居場所づくりや困りごとを抱える子どもに気づき見守ることを目的に活動しています。
来月は**軽スポーツ・お弁当配布**を8月25日(金)に予定しています。一緒に子どもたちのためにボランティアをしませんか？寄付物品も募集します。皆様のご協力よろしくお願いします。詳細は八代地域事務所へ

境川地域事務所
境川町藤垈2588 市役所境川支所内 ☎055(266)5911

名称変更しました！「境川シニアクラブ」

境川町朗和会が、境川シニアクラブに名称を変更！
若い方も気軽に加入できるようにイメージを一新しました。
60歳以上の方で活動に興味のある方、ぜひ一緒に活動しませんか。

春日居地域事務所
春日居町寺本142-1 春日居福祉会館内 ☎0553(26)3667

募集！ 【春和クラブ(春日居町老人クラブ連合会)会員募集】

60歳以上の方であれば、どなたでも加入できます。健康づくり・支え合いづくり・生きがいづくり・地域づくりをモットーに活動しています。グランドゴルフや作品展、研修旅行など、人生の放課後を仲間と共に楽しく過ごしていきましょう！
問合せ先：春日居地域事務所

芦川地域事務所
芦川町鷲宿466-1 芦川ふれあいプラザ内 ☎055(298)2170

お困りごとはありませんか？

暑い日が続きます。これからの時期は、外に出るのもつらい日もあります。「運動したいけど体がたいへん」「誰かに聞いてほしいけど外には出られない」などお困りごとがありましたら気軽に地域事務所へご連絡ください。毎週月・火・木曜日の午前9時から午後4時までは職員が芦川にて対応します。それ以外の時間も平日であればお電話で対応させていただきます。

障害 支援センターふえふき
春日居町寺本142-1 春日居福祉会館内 ☎0553(34)8080

絵画教室のお知らせ

毎月第2・4水曜日午後1時30分～3時
峡東3市にお住まいの障害のある方であれば誰でも参加できます。各自、描きたい絵を自由に描いています。上記時間内であれば、出入り自由です。黙々と描いている人、お喋りしながら描いている人など数人で活動しています。普段、絵を描く人も全く描いたことのない人も、参加お待ちしております。

高齢者のご相談は、地域包括支援センターへ

市では、高齢者の相談窓口として、市内に3ヵ所の地域包括支援センターを設置しています。

各センターには、社会福祉士・保健師・主任介護支援専門員などの福祉や健康の専門職を配置しており、高齢者が住みなれた地域で安心して生活するために、さまざまな心配ごとや、困りごとのご相談に対応しています。

具体的には、健康のことや介護予防についての相談、認知症の専門医の紹介や、各種介護サービス利用方法に関するご相談などに対応しています。また、成年後見制度など高齢者の権利を守るための制度に関するご相談や、消費者被害に関するご相談、高齢者虐待にかかわるご相談などもお受けしています。

お住まいの地域を担当する地域包括支援センターは、左記のとおりです。

高齢者本人からのご相談だけでなく、ご家族や近所の方からのご相談も受け付けておりますので、お気軽にご相談ください。

〈問合せ先〉
長寿支援課　地域包括担当
☎055(261)5065

石和町・春日居町 担当
北部長寿包括支援センター
保健福祉館 2階
☎055(261)1907

御坂町・一宮町 担当
東部長寿包括支援センター
笛吹市役所 一宮支所内
☎0553(34)8221

八代町・境川町・芦川町 担当
南部長寿包括支援センター
笛吹市役所 八代支所内
☎055(225)3368

甲府地方法務局からのお知らせ

あなたの大切な遺言書を守る「自筆証書遺言書保管制度」をご存じですか。
県内では、3カ所の法務局(遺言書保管所)で、あなたが作成した自筆証書遺言書を大切にお預かりします。
法務局へ預けることで、遺言書の紛失、第三者による破棄や改ざんを防止することができます。
大切な財産やあなたの思いをご家族へ確実に託す方法の一つとして、ぜひ本制度をご活用ください。
なお、保管手続には予約が必要です。予約方法や手続の詳しい内容をお知りになりたい方は、甲府地方法務局ホームページ、または以下に記載の最寄りの法務局(遺言書保管所)までお問合せください。

▼甲府地方法務局ホームページ
(遺言書保管)
https://houmukyoku.moj.go.jp/kofu/page000001_00135.html

問合せ先
甲府地方法務局供託課(遺言書保管)
☎055(252)7151(代)
甲府地方法務局鰍沢支局(総務係)
☎0556(22)0148
甲府地方法務局大月支局(総務係)
☎0554(22)0799

笛吹警察署からのお知らせ

〈問合せ先〉笛吹警察署　☎055(262)0110　〒406-0031 笛吹市石和町市部555

果実盗警戒実施中!!

今年も桃や葡萄などの果実栽培が盛んな時期になりました。
今年度も果実盗難に備え、笛吹警察署でも昨年度同様、警戒を行います。

不審な車、不審な人影

を見かけたら、すぐに110番をお願いします！

不審な電話にご注意を!!

採用募集！

令和5年度山梨県警察官採用試験を実施します。

秋季試験（第2回目）

警察官A（令和6年4月採用）

採用予定人員　男性6人程度／女性2人程度／情報技術3人程度

警察官B（令和6年4月採用）

採用予定人員　男性14人程度／女性6人程度

受付期間　7月24日（月）～8月18日（金）まで（電子申請のみ）

第1次試験日　9月17日（日）

試験に関する問い合わせ、
採用試験案内請求先
山梨県警察本部警務課採用担当
055(221)0110（内線2633～2637）
0120-314-874（採用専用フリーダイヤル）
山梨県人事委員会事務局
055-223-1821
山梨県下各警察署、交番、駐在所
県警察ホームページ
https://www.pref.yamanashi.jp/police/

食生活改善推進員さんの活動紹介

食生活改善推進員【食改（しょっかい）さん】とは、「私達の健康は私達の手で～のばそう健康寿命つなごう郷土の食～」をスローガンに、バランスのとれた食生活の定着を目的として、自主的な活動と行政との協働活動の両面から、食を通じた健康づくり活動をすすめています。活動の1つとして毎年、ご家庭を訪問し、汁物の塩分濃度測定、塩分チェックを行い、減塩の普及に取り組んでいます。

○減塩普及活動

ご家庭を訪問し、汁物の塩分濃度測定と、食事の傾向をもとに塩分チェックを行っています。

塩分チェックは、食事のどこから塩分を多くとっているかわかり、減塩しやすくなりますね。

ご家庭の汁物の塩分濃度を測定してみませんか？
汁物の塩分測定すると、ご自身の「味付け」の様子がわかります。みそ汁でなく、スープ類でも測定できます。ご希望の方は、下記までお問い合せください。

令和4年度 汁物塩分濃度測定結果（年代別）

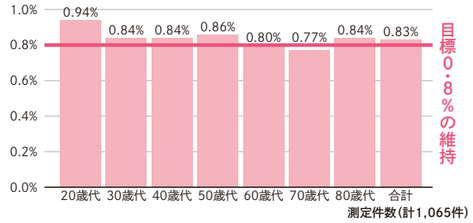

○おやこの食育教室

「食事づくりの基本」を楽しく学びます。

○すだちの教室

笛吹高校で、これから独り立ちする高校3年生を対象に、「食事の大切さ」などを伝えています。

○食生活改善推進員を募集します

食改さんになるには … 市が主催する「養成講習会」を受講し、食と健康づくりについて学んでいただきます。

内　容　市管理栄養士などによる講座、調理実習
栄養の基礎知識、生活習慣病予防の知識など

と　き　10月～令和6年2月頃

興味のある方、詳しい内容を知りたい方は、下記までお問い合わせください。

受講者の感想
家族の食生活について見直す機会になりました。

養成講習会

食改さんの旬の野菜レシピ

なすとじゃこのサラダ

〈1人当たり〉エネルギー：182kcal／食塩相当量：0.5g

作り方

1. なすは輪切りにして、水にさらし、キッチンペーパーで水気をとる。ピーマン、トマトは乱切りにする。
2. なす・ピーマンは160度の油で素揚げする。ちりめんじゃこはフライパンで乾煎りする。
3. みじん切りした玉ねぎとAを合わせてドレッシングを作る。
4. 2、トマトをドレッシングで和える。

材　料（2人分）

- なす・・・・・・・・・・2本
- ピーマン・・・・・・・・1個
- トマト・・・・・・・・・1個
- ちりめんじゃこ・・・大さじ1
- 玉ねぎ・・・・・・・・1/4個
- A
  - サラダ油・・・・大さじ1
  - 酢・・・・・・大さじ1.5
  - 塩／こしょう・・・少々
- 揚げ油・・・・・・・・適宜

〈問合せ先〉健康づくり課　成人保健担当　☎055(262)1972

住宅用地球温暖化対策機器設置費補助金制度について

地球温暖化問題について市民意識の高揚を図り、温室効果ガスの削減、再生可能エネルギーの有効活用および普及を促進するため、太陽光エネルギーを利用した住宅用定置型リチウムイオン蓄電池および住宅用太陽光発電システムを設置する者に対して補助金を交付します。

なお、補助金の申請は事前申請となります。機器の設置工事着手前に申請書の提出をお願いします。

▶ 補助対象者

●実績報告の提出日において、本市の住民基本台帳に記録されていること。
●申請された年度の2月末日までに、実績報告書を提出すること。
●機器および機器の設置に対して他の補助金を受けていないこと。
●市税などに滞納がないこと。
●機器を購入により設置すること。

▶ 補助金の交付

●補助金は、予算の範囲内で交付決定を行います。なお、1軒の住宅に対し1回限り交付するものとします。

▶ 補助金額

●住宅用定置型リチウムイオン蓄電池　1基当り／50,000円
●住宅用定置型リチウムイオン蓄電池および住宅用太陽光発電システムを同時に設置した場合
1基当り／100,000円

▶ 補助対象機器

●住宅用定置型リチウムイオン蓄電池については、蓄電容量が、1kwh以上であるもの
●住宅用太陽光発電システムについては、発電出力が、1kw以上10kw未満であるもの

輝け笛吹の未来 No.198

笛吹市男女共同参画推進委員会

学習会の様子

誰が「答え」を知っている？

推進委員会で学習会を開催

3月23日に学びの杜みさかにて、「言葉のちからと男女共同参画」と題して早稲田大学文学学術院准教授の森山至貴さんを講師に推進委員会の学習会を開催しました。人との関わり合い、話し合いのなかで推進していく男女共同参画。活動する中で重要な言葉遣いが要求の押しつけになっていないか？「よかれと思って」が相手のためになっていない勘違いな善意になっていないか？「私が正しい」という言葉の危険運転をしていないか？など、ひとつひとつ確認していくことで相手に対して誘導ではなく、いろいろな選択肢の中で自分で選べる力をつける手助けをすることが推進委員会の役割であると改めて認識しました。あなたが発する言葉は「ずるい言葉」になっていませんか。自分自身の言葉や表現を見直して、相手の立場を思いやり、多様な価値観を認められる社会にしていきましょう。

講師の森山至貴さん

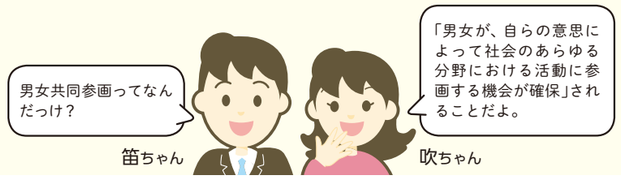

男女共同参画宣言都市 笛吹市

〈問合せ先〉
市民活動支援課　市民活動支援担当
☎055(262)4138

家電リサイクル法対象品目特別収集

市内のご家庭で不要になった家電リサイクル法対象品目であるエアコン、テレビ、冷蔵庫、洗濯機の特別収集を行います。今回は第1部と第2部に分けて実施し、持ち込みできる地区を制限しますので御注意ください。また、本市以外にお住いの方の持ち込みはお断りします。本人確認を行ないますので、運転免許証などの身分を証明できるものをお持ちください。

▶ 特別収集日　7月22日(土)
▶ 第1部　石和、一宮、芦川　受付時間／午前9時～11時
▶ 第2部　御坂、八代、境川、春日居　受付時間／午前11時～午後1時
▶ 場　所　御坂支所 南側駐車場

※業務用の製品は収集できません。 ※近年来場者が多く大変混雑しており、持ち込まれた家電製品の引取りまで長い時間を要しています。また、会場内が混雑した場合は、一時的に入場制限を行ないますので、あらかじめご承知ください。

▶ 特別収集の対象となる家電4品目とリサイクル料金の目安

●エアコン／990～9,900円　●テレビ／大 2,420～3,700円 小 1,320～3,100円
●冷蔵庫(冷凍庫)／大 4,730～6,149円 小 3,740～5,599円　●洗濯機(衣類乾燥機)／2,530～3,300円

※リサイクル料金がかかります。 ※メーカーや大きさでリサイクル料金は異なりますのでご承知ください。
※詳しい家電リサイクル料金はお問い合わせください。

(財)家電製品協会家電リサイクル券センター　☎0120-319640　https://www.rkc.aeha.or.jp/

「その他プラスチック(プラスチック製容器・包装類)」の分別について

市で収集している「その他プラスチック(プラスチック製容器・包装類)」はリサイクルされ、プラスチック製のパレットなどに生まれ変わっています。

「その他プラスチック(プラスチック製容器・包装類)」とは、素材がプラスチック製で、商品を入れたもの(容器)や包んだもの(包装)であって、中身の商品を取り出した(使った)あと不要となるものです。

※プラスチック製のタッパーは、プラスチック製の容器ですが、それ自体が商品であるため、その他プラスチック(プラスチック製容器・包装類)には該当しません。 ※プラスチック製容器・包装類には、基本プラマークが表示されていますが、それに該当しないものにもプラマークがついているものがあるため、分別の際は注意してください。

	その他プラスチック(プラスチック製容器・包装類)に該当するもの	その他プラスチック(プラスチック製容器・包装類)に該当しないもの
どんなもの？	プラスチック製の容器・包装であり、中身の商品を分離・消費したあと不要となるもの	プラスチック製の商品自体や中身を分離しても不要とならないもの
例えば…	●食品の容器やふた ●お菓子の袋 ●レジ袋	●タッパー(可燃ごみ) ●プラスチックのスプーン(可燃ごみ) ●プラモデル(粗大ごみ)

分別ルールが守られていないごみや、時間外に出されたごみは、収集ができません。残されたごみは、各地区役員などが分別や片付けを行っています。排出時間や分別ルールを守って出していただくようにお願いします。

お盆のお供え物は可燃ごみへ

お盆のお供物は可燃ごみとして収集します。通常の可燃ごみと同様に、各自の責任で区の決められた可燃ごみの日に指定の袋に入れて出してください。また、区独自に対応している場合もありますので、その場合は区にお問い合わせください。

問合せ先　環境推進課　☎055(261)2044

笛吹市のできごといろいろ ふえふきのTOPICS!（トピックス）

TOPICS 川中島合戦戦国バトル「笛吹みんなの大合戦」を行いました

秋に行われる川中島合戦戦国絵巻のプレイベントとして、5月21日に笛吹みんなの広場で子どもたちが戦国時代さながらに合戦を体験できるイベントが開かれました。小学生までの子どもたち50人が、武田信玄公方と上杉謙信公方の二手に分かれ、合図とともにスポンジ製の刀と槍で敵方の侍の背中についている旗を振り落とし合うイベントです。子どもたちは相手方の旗を落とそうと一心不乱に刀を振るい、見守る大人たちからも頑張れ、と声援が飛んでいました。会場内では甲冑の着付けや居合の体験コーナーもあり、親子で戦国時代にタイムスリップする休日になりました。

また当日は、過去最大の出店数となったふえふきマルシェも同会場で行われ、多くの方で会場が賑わいました。マルシェでは民生委員主任児童委員による啓発活動も行い、たくさんの子どもたちとのふれあいや、啓発活動用のウエットティッシュを配り活動のアピールをしました。

TOPICS 第19回笛吹市長杯争奪ソフトテニス大会 結果

5月14日、109組218人の選手が、日頃の練習の成果を競い合いました。結果は、次のとおりです。

▼ 大会結果 ▼

中学生男子
優勝　中村・海野 組（一宮中）

中学生女子
優勝　岡・岩間 組（春日居中）

高校生男子
優勝　依田・藤原 組（笛吹高校）

高校生女子
優勝　小澤・根尾 組（笛吹高校）

一般男子
優勝　中島・名取 組（SABIO）

一般女子
優勝　望月・三澤 組（新星クラブ）

成年男子
優勝　野澤・海野 組（一宮テニス倶楽部）

成年女子
優勝　長田・高田 組（かいじクラブ・皇龍会）

壮年一部男子
優勝　大柴・八巻 組（新星クラブ）

壮年一部女子
優勝　松岡・古屋 組（石和スポ協・一宮テニス倶楽部）

壮年二部男子
優勝　橘田・今津 組（石和クラブ・朋友会）

壮年二部女子
優勝　古屋・丹澤 組（石和スポ協・かいじクラブ）

壮年三部男子
優勝　椚・森田 組（山梨シニアクラブ）

壮年三部女子
優勝　佐久間・風間 組（櫛形クラブ・かいじクラブ）

TOPICS 野鳥のさえずる水源の森をめざして
～Present Tree in 笛吹芦川 第二回植樹イベント ～

5月27日、芦川町上芦川地内の山林において、認定NPO法人環境リレーションズ研究所主催による「Present Tree in 笛吹芦川 第2回植樹イベント」が開かれました。

この植樹イベントは、木を伐採した森に、広葉樹を植え、100年先まで存続する水源林を育てるとともに、都市部・市内一般公募ならびに地元芦川の参加者など、約100人による交流の中で、地域活性化を図るために実施されています。

また、植樹イベント終了後、参加者の方にはFUJIYAMAツインテラスからの眺望を楽しんでいただき、すずらん群生地では「日本すずらん」の研究において第65回日本学生科学賞に入選した笛吹高校植物研究部の生徒による生物多様性などの説明会が実施されました。

サマージャンボ7億円
（1等5億円・前後賞各1億円合わせて）
サマージャンボミニ3千万円
（1等2千万円・前後賞各5百万円合わせて）
この宝くじの収益金は市町村の明るく住みよいまちづくりに使われます。
各1枚 300円
7月4日㈫ 2種類同時発売!
発売期間 7/4（火）～8/4（金）
公益財団法人山梨県市町村振興協会
クーちゃん

TOPICS 全国高等学校ウエイトリフティング競技選抜大会優勝小林光星選手 笛吹市長を表敬訪問

3月25日から28日まで、石川県金沢市で開催された「令和4年度第38回全国高等学校ウエイトリフティング競技選抜大会」において、61kg級に出場した日川高校2年生の小林光星選手（御坂町出身）が、5月12日山下市長を表敬訪問しました。スナッチ100kg、クリーン＆ジャーク122kg、トータル222kgの記録で初出場初優勝を果たしたことを報告するとともに、今後の抱負を語ってくれました。

TOPICS 春日居支所が移転しました

春日居支所は、5月1日（月）に春日居あぐり情報ステーション内に移転しました。

所在地は、「春日居町寺本155-1」となります。

※開所式の様子

GIAHS

世界農業遺産認定証授与

5月22日(月)に国連食糧農業機関(FAO)イタリア共和国ローマ市において、世界農業遺産認定証授与式典が開催されました。

式典では、昨年7月に世界農業遺産に認定された峡東地域に対し、認定証が授与され、峡東地域からは山下市長、鈴木甲州市長、高木山梨市長が授与式に参加しました。

「峡東地域の扇状地に適応した果樹農業システム」が評価された理由は、峡東地域は古くから扇状地の立地や自然条件に適応したブドウやモモ、カキなどの落葉果樹の適地適作を継承し、日本最古のブドウ「甲州」をはじめ、300種類もの遺伝資源を有し、さらに、ワインや枯露柿などの加工品は、農家の生計や地域経済の安定を図るために、先人の知恵や努力から生まれたものです。

こうした特徴が高く評価されて、次世代に引き継ぐべき素晴らしい財産として、世界農業遺産に評価されました。

写真右側から、山下市長、鈴木甲州市長、チュー・ドンユィ(屈冬玉)国連食糧農業機関(FAO)事務局長、高木山梨市長

世界農業遺産(GIAHS)とは、社会や環境に適応しながら何世代にもわたり継承されてきた独自性のある伝統的な農林水産業と、それに密接に関わって育まれた文化、ランドスケープ及びシースケープ、農業生物多様性などが相互に関連して一体となった、世界的に重要な伝統的農林水産業を営む地域(農林水産業システム)であり、国際連合食糧農業機関(FAO)により認定されます。

施設改修工事に伴うスコレーセンター休館のお知らせ

スコレーセンターの改修工事に伴い、次の期間休館します。他の市内社会教育施設のご利用をお願いします。

休館期間 5月1日(月)～8月31日(木)(予定)
※集会室は、9月30日(土)まで使用できません。

〈問合せ先〉 生涯学習課 生涯学習担当 ☎055(261)3339
公益財団法人 ふえふき・文化スポーツ振興財団 ☎055(263)7960

笛吹市役所 本庁 ☎055(262)4111
〒406-8510 笛吹市石和町市部777番地

御坂支所	☎055(262)2271	一宮支所	☎0553(47)1111
八代支所	☎055(265)2111	境川支所	☎055(266)2111
春日居支所	☎0553(26)3111	芦川支所	☎055(298)2111

DATA FUEFUKI

●人口	67,396人(-55)	●世帯	30,363世帯(+41)
●男	32,850人(-34)	●女	34,546人(-21)

R5.5末日現在 ( )は前月比 ※外国人を含む。

編集後記 表紙と特集では、御坂のサッカースポーツ少年団の5年生と久保田文具店様にご協力をいただきました。私が子どもの頃によく行っていた駄菓子屋さんには、昔と変わらず子どもたちの笑い声が飛び交っているのを見てとても嬉しい気持ちになりました！スポーツ終わりに食べるアイスがますますおいしくなる季節がやってきます！くれぐれも熱中症には気を付けてこの夏を乗り切りましょう！(S.O)

※「QRコードは株式会社デンソーウェーブの登録商標です。」

●発行 2023.7.1
●編集 企画課・広聴広報担当
●URL https://www.city.fuefuki.yamanashi.jp/

この印刷物は、古紙パルプ配合率70%再生紙とベジタブルオイルインキを使用しております。

ふえふきカレンダー 2023 7月

✚ 休日・夜間医療機関

- ●笛吹市消防本部 ☎055(261)0119
- ●救急医療情報センター ☎055(224)4199
- ●山梨口腔保健センター ☎055(252)9955
- ●小児初期救急医療センター ☎055(226)3399

日	月	火	水	木	金	土
						1 赤口
2 先勝 ●【予約制】マイナンバーカード申請・受取・電子証明書更新休日窓口開設 ・AM9:00～11:40 ・市役所市民窓口館2階201会議室	**3** 友引	**4** 先負	**5** 仏滅 ●おはなしのゆりかご ・AM11:00～ ・一宮図書館 ※要事前予約	**6** 大安	**7** 赤口	**8** 先勝
9 友引 ●【予約制】マイナンバーカード申請・受取・電子証明書更新休日窓口開設 ・AM9:00～11:40 ・市役所市民窓口館2階201会議室	**10** 先負	**11** 仏滅 ●おはなし会ぴょんぴょん ・AM11:00～ ・御坂図書館 ※要事前予約	**12** 大安 ●体育施設利用者調整会議 笛吹市役所市民窓口館302、303会議室 御坂農村環境改善センター いちのみや桃の里スポーツ公園体育館 若彦路ふれあいスポーツ館 境川総合会館 春日居あぐり情報ステーション	**13** 赤口 ●総合相談(法律)(要予約) ・PM1:30～3:30(受付) ・笛吹市役所　本館	**14** 先勝	**15** 友引
16 先負 ●ふえふきマルシェ ・AM9:00～PM2:00 ・笛吹みんなの広場 ●おはなしのぷらんこ ・PM2:00～ ・一宮図書館 ※要事前予約	**17** 仏滅 海の日	**18** 赤口	**19** 先勝 ●プレママ～ベビーブックアドバイス～ ・AM11:00～ ・一宮図書館 ※要事前予約	**20** 友引 ●総合相談(法律)(要予約) ・PM1:30～3:30(受付) ・笛吹市役所　本館 ●笛吹川石和鵜飼・石和温泉鵜飼花火 ・PM8:00～PM9:00 (～8/17)水・木・土・日 ・笛吹市役所前笛吹川河川敷	**21** 先負 ●ローズタイム ・AM10:30～ ・御坂図書館 ※要事前予約	**22** 仏滅 ●おはなしのへや さくらんぼ ・AM10:30～ ・春日居ふるさと図書館 ※要事前予約
23 大安 ●【予約制】マイナンバーカード申請・受取・電子証明書更新休日窓口開設 ・AM9:00～11:40 ・市役所市民窓口館2階201会議室	**24** 赤口	**25** 先勝 ●おはなしのへや もも ・AM10:30～ ・春日居ふるさと図書館 ※要事前予約	**26** 友引	**27** 先負 ●総合相談(法律)(要予約) ・PM1:30～3:30(受付) ・笛吹市役所　本館 ●タニラダーエクササイズ ・PM6:30～7:30 ・石和北小学校体育館	**28** 仏滅 ●行政相談会 ・PM1:30～3:30(受付) ・笛吹市役所　市民窓口館	**29** 大安 ●笛吹みんなの夏休み(イベント) ・AM10:00～PM6:00 ・笛吹みんなの広場 ●室内楽コンサート ・PM1:30　開場 ・桃の里ふれあい文化館 ※要事前申し込み
30 赤口	**31** 先勝					

危険管理に関するテレホンサービス

◎火災などの情報提供サービス
【部署：市消防本部　管理課】
『災害情報テレホンサービスガイド』
☎ 055(262)0001

◎防災行政無線放送の情報提供サービス
【部署：防災危機管理課　防災担当】
『防災行政無線聞き取りサービス』
☎ 0120-218-611

納期および口座振替日のお知らせ

25日
◇上下水道使用料　口座振替日
- ●石和町　川中島(荒屋)、四日市場(日の出)、市部、窪中島、八田、山崎、松本、駅前、山岸、下平井、上平井、中川
- ●八代町　北、高家、増利、米倉、竹居、大間田
- ●一宮町　末木、本都塚、北都塚、金田、坪井、田中、中尾、南野呂、北野呂、小城、上矢作、下矢作、桃の里団地、竹原田、東原
- ●御坂町　全域
- ●春日居町　全域

◇学校徴収金口座振替日
◇温泉使用料　口座振替日

- ●春日居町　全域

31日
◇保育料7月分口座振替日
◇固定資産税　第1期(前納含む)納期限・口座振替日
◇国民健康保険税第1期納期限、口座振替日
◇後期高齢者医療保険料第1期納期限、口座振替日

法律相談など 申込・問合せ先

毎日の暮らしの中での問題に関しての相談に応じます。初回は無料です。
●市民活動支援課　☎055（262）4138

笛吹消費生活相談センター

▶日時　毎週(月)・(火)・(木)・(金)
午前９時～午後４時
☎055（261）0324

夜間窓口取扱業務

戸籍住民課　**住民票の写しの交付** 現在の住民票に限る。住基ネット広域交付を除く。 **印鑑登録証明書の交付** 印鑑登録はできません。 **戸籍の謄抄本及び附票の写しの交付** 本籍地が笛吹市内の方、かつ、現在の戸籍で本人及び同一戸籍内に載っている人に限る。 **独身証明書の交付** 本人のみ。 **マイナンバーカードの交付、電子証明書の更新** 事前予約制。　国民健康保険課　**国保資格取得届の仮受付** 職場の健康保険を脱退したとき※保険証は後日郵送となります。 **国保資格損失届の仮受付** 職場の健康保険に入ったとき。 **国保保険証(その他 各種証)の再交付** **国保にかかる各種申請書の受付**　税務課　**所得証明書の交付** **所得課税証明書の交付** **非課税証明書の交付**

■毎週水曜日は夜間窓口開設　PM5:15 ～ 7:00 市役所市民窓口館

笛吹市役所 本庁 ☎055(262)4111

- ●御坂支所 ☎055(262)2271
- ●一宮支所 ☎0553(47)1111
- ●八代支所 ☎055(265)2111
- ●境川支所 ☎055(266)2111
- ●春日居支所 ☎0553(26)3111
- ●芦川支所 ☎055(298)2111

保健だより 7月 2023

▶問合せ先　子育て支援課　☎055(261)1901

乳幼児健診・相談

種類		対象	日時		場所
4カ月児健康診査		令和5年3月生まれ	委託医療機関で受診します。		
10カ月児健康診査		令和4年9月生まれ	4日(火)	受付 PM1:00～1:40	市役所保健福祉館（子育て包括支援センター）
			18日(火)		
1歳6カ月児健康診査		令和3年12月1日～12月13日生まれ	12日(水)	受付 PM1:00 ～ 1:35	
		令和3年12月14日～12月26日生まれ	28日(金)		
3歳児健康診査		令和1年12月1日～12月11日生まれ	11日(火)		
		令和1年12月12日～12月31日生まれ	20日(木)		
幼児相談	2歳児	令和3年1月生まれ	19日(水)	PM1:00 ～ 予約制	
	5歳児	平成30年7月生まれ	5日(水)		

※各事業の対象者には、個別通知します。
※乳幼児健診を欠席される場合は、子育て支援課へご連絡ください。

こどもの予防接種通知対象者

予防接種手帳（定期接種及び任意接種を含む冊子）		令和5年5月生まれ
定期予防接種予診票	二種混合　2期（ジフテリア・破傷風）	平成24年7月生まれ
	日本脳炎　2期	平成26年7月生まれ

※他市町村より転入された方、予診票のない方は、子育て支援課までご連絡ください。

母子健康手帳交付・各種教室など

種類		対象	日	時	場所
母子健康手帳交付		3日(月)・10日(月)・18日(火)・24日(月)・31日(月) AM8:50～（予約制）※開庁時間内に、電話で必ず予約をしてください。※交付日に都合の悪い方は、子育て支援課へご相談ください。			市役所保健福祉館（子育て包括支援センター）
離乳食教室	前期	第1子で令和5年2月生まれの保護者	4日(火)	AM9:20～予約制 対象者には個別通知します	
	後期	第1子で令和4年11月生まれの保護者	21日(金)		

診療所開設日

▶問合せ先　芦川支所　☎055(298)2111

種類	日時		場所
診療所開設日	6日(木)・13日(木)・20日(木)・27日(木)	PM1:30 ～ 4:00 受付	芦川国民健康保険診療所

その他のお知らせ

【こころの健康相談】
▶日時　7月27日(木)　①9:00～9:55　②10:00～10:55
▶場所　保健福祉館　3階　301会議室
※要予約　健康づくり課　健康企画担当　☎055(261)5062(直通)

ごみ収集日 7月 2023

▶問合せ先　環境推進課　☎055(261)2044　または各支所

内容＼地域	石和		御坂		一宮		八代		境川		春日居		芦川	
可燃ごみ	※	※1をご覧ください	火・金	全域	月・木	全地域	火・金	全地域	月・木	全地域	月・木	地区全域	月・木	全地域
ミックスペーパー その他プラスチック	水・土	全地域（小石和・上平井・八田を除く※2）	日	全域	水	全地域	土	全地域	土	全地域	土	地区全域	2(日)	全地域
資源物	2(日)	川中島・八田・四日市場 広瀬	2(日)	二之宮・県営団地 成田・下成田・国衙	1(土)	坪井・田中・竹原田 東原	15(土)	全地域	20(木)	全地域	8(土)	熊野堂・下岩下 別田・桑戸・加茂 寺本・枝郷	2(日)	全地域
	9(日)	仲町・窪中島・山崎 駅前・東高橋・河内 恵比寿・県営団地	9(日)	夏目原・井之上 八千蔵・下井之上 栗合・蕎麦塚	2(日)	金田・小城・北都塚 末木・下矢作・本都塚 国分								
	16(日)	日の出・下平井・上平井 松本・山岸・唐柏・向田	16(日)	金川原・尾山 下野原・花鳥地区	8(土)	中尾・一ノ宮・南野呂 北野呂・上矢作 市之蔵・塩田・新巻					15(土)	小松・徳条・鎮目 国府		
	23(日)	中川・小石和・井戸	23(日)	黒駒地区	9(日)	東新居・狐新居・金沢 土塚・神沢・石 地蔵堂・千米寺								
	30(日)	東町・長塚・西町・今井												
粗大ごみ 有害ごみ													9(日)	全地域

※1	可燃ごみ収集日（石和）
月・木	川中島・荒屋・八田・東町・長塚・仲町・西町・日の出・下平井・上平井・県営住宅・中川・山崎・松本・駅前・山岸・向田
火・金	窪中島・四日市場・広瀬・唐柏・東高橋・今井・河内・小石和・砂原・井戸・東油川・恵比寿

※2	ミックスペーパー・その他プラスチック収集日（石和）
毎週土曜日	小石和・上平井・八田

MEMO