



H25.2.8 美和神社の湯立て神事（御坂町二之宮地内） 関連記事2ページ

2013  
3

## CONTENTS

やまなしフットパスで笛吹市を再発見	02	スコレー大学受講生募集	04
市のバランスシートを公表します	06	平成25年度狂犬病予防注射	08
前納報奨金制度が変わります	10	国保通信・国民健康保険証を郵送します	11
兜造民家と石垣の風景～上芦川現地散策会	14	障がい者の虐待に関する相談等窓口	16
保育料の徴収および算定方法の変更	21	気になる年金記録、再確認キャンペーン	22
ふえふきトピックス	28	図書館インフォメーション	30



# やまなしフットパスで 笛吹市を再発見

一足先に  
フッキーと  
カルチャくんが  
現地を探索!



私たちの身近な場所にも、実は数多くの知られざる歴史や伝承、文化的な遺産があります。ありふれた地域に隠された魅力に触れることができる小さな旅が、やまなしフットパスです。国民文化祭の期間中、県内で200コースが毎週のように開催され、市内でも今後、続々と開催されます。ガイドブック片手に、案内者の説明に耳を傾けながら、歩きませんか。

山宮神社本殿に向かう山道

## みこし 御輿と歩く山宮祭

- ▼日時 3月10日(日)  
受付 正午から
- ▼開催 午後0時30分～4時
- ▼集合場所 蜂城園(二宮町石1018-2)
- ▼定員 20人(先着順)
- ▼参加費 300円(保険代・資料代)
- ▼申込方法 電話でお申し込みください。
- ▼イベント係 080-1223-8302
- ▼問合せ先 フットパスの楽校  
笛吹市一宮校 北村  
090-9968-4105



書道展でおなじみ、蜂城山天神社の参道入り口です。

山宮神社の夫婦杉です。二つの幹はつながっています。



神輿は、山宮神社までの山道を、担ぎ手を代えながら登っていきます。

水神と書かれた石を投げて、水防を祈願します。当日、ぜひご覧ください。



## ぶらりなつかし里山散歩と 境川地域の春食材を食す

- ▼日時 3月20日(水・祝)  
受付 午前10時から
- ▼開催 午前10時30分～午後2時
- ▼集合場所 黒坂オートキャンプ場(境川町大黒坂1070)
- ▼参加費 1000円(保険代・資料代・昼食代)
- ▼定員 20人(先着順)
- ▼申込方法 電話でお申し込みください。
- ▼イベント係 080-1223-8302
- ▼問合せ先 フットパスの楽校  
笛吹市境川校 角田  
090-7186-8931

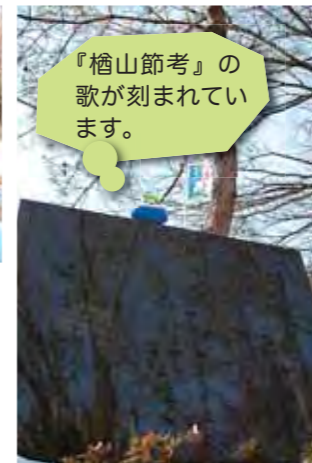

『樞山節考』の歌が刻まれています。



作者の深沢七郎とのつながりが説明されています。

## 1月と2月に釈迦堂周辺 美和神社周辺で開催

1月26日に釈迦堂周辺でやまなしフットパスが開催されました。釈迦堂遺跡博物館で国重要文化財・土偶や土器を拝見し、道祖神を巡りました。  
2月8日には美和神社周辺で開催。後期古墳の石室では東日本随一の大きさの姥塚古墳を見学した後、平安時代からつづく美和神社の湯立て神事を拝見しました。  
今後も、各地域で開催されます。その情報は国民文化祭ホームページをご覧ください。



ボランティアガイドによる説明=釈迦堂周辺

■情報リンク先  
国民文化祭ホームページ  
<http://yamamashi-kokubunsai.jp/event/footpath.html>



# 平成25年度スコレー 大学受講生募集

スコレー大学は、単位制の講座です。学ぶ意欲があり、1年間続けられる方であればどなたでも受講できます。スコレー大学の各講座を履修すると単位を修得でき、その合計が10単位に達すると修了となります。これまでに古典文学や英会話の講座のほか詩の教室（26ページ参照）などを開催してきました。

10単位の修得に向けて、チャレンジしてみませんか。

- ▶募集期間 3月1日(金)~15日(金) 午前9時~午後5時
- ▶申込方法 規定の申込書に記入し、ファックス・Eメール・郵送・持参のいずれかでお申し込みください。  
ファックス FAX 055(261)3340  
Eメール 申込書を市ホームページからダウンロードし、Eメールに添付してください。  
shogaigakusyu@city.fuefuki.lg.jp
- 持参 笛吹市役所南館3階 生涯学習課、御坂・一宮・春日居・芦川支所、八代・境川総合会館
- 郵送 〒406-0031 笛吹市石和町市部809-1 笛吹市教育委員会 生涯学習課
- その他 応募者が定員を超えた場合は、抽選で受講者を決定します。その際は、笛吹市民が優先となります。受講が決定した方、または抽選に外れた方には、通知しますのでご確認ください。  
高校生以下の申込は不可。  
期間を過ぎても定員に達しない場合は、再募集する場合があります。また、希望者が一定の数に達しない場合などには、講座を取りやめることもあります。

問合せ先 笛吹市教育委員会 生涯学習課 生涯学習担当 056261)3339

平成25年度市民講座（前期講座）は後日募集します。

きりとり

## 平成25年度「スコレー大学」受講申込書

〒	住所						
電話番号	連絡が取れる番号	生年月日	大・昭・平	年	月	日	男・女
フリガナ							
申込者氏名							
希望する教室番号	教室名	希望する教室番号	教室名				

はっきり記入してください。

### 教室 ① 単位1 音楽による自己表現メソッド

講師 山本 晴美氏(音楽教室Atelier主宰) 場所 スコレーセンター  
 受講料 年間2,000円 定員 15人  
 日時 4月12日(注)、5月15日、6月19日、7月17日、8月21日、9月18日、10月16日、11月13日、12月18日、平成26年1月15日、2月19日 各水曜日 午前10時~正午

リズム、メロディー、発声、身体の動き等を通して、音楽の本質と楽しみ方を理論と実践で専門講師に学びます。学びを進めていく中で、豊かな自己表現や自己解放を楽しく身に付けます。心から笑顔になれるプログラムです。



makoto matsumura

### 教室 ② 単位2 はじめての俳句づくり~「蛇笏・龍太」に学ぶ~

講師 齊藤 幸三氏(「郭公」編集同人) 場所 春日居あぐり情報ステーション  
 受講料 年間2,000円 定員 15人  
 日時 4月12日(注)、24日、5月8日・22日、6月12日・26日、7月10日・24日、8月14日・28日、9月11日・25日、10月9日・23日、(11月2日・3日国民文化祭)、11月13日・27日 各水曜日 午後1時30分~3時

日本を代表する俳人「飯田蛇笏・龍太」の句が山梨の風土の中からのようにして生まれたのか。二人の句を例にとり、基礎から俳句の作り方を学びます。初めての方大歓迎です。



### 教室 ③ 単位1 戦国時代を学ぶ

講師 平山 優氏(武田氏研究会副会長) 場所 学びの杜みさか  
 受講料 年間1,000円 定員 30人  
 日時 4月12日(注)、5月18日、6月15日、7月20日、8月24日、9月21日、10月19日、11月16日、12月21日、平成26年1月18日、2月15日 各土曜日 午後1時30分~3時  
 場合によっては日程の変更もあります。

戦国時代についての研究は、最近活況を呈してきています。しかし、その成果はなかなか一般には紹介されることがありません。映画・テレビ・小説・雑誌などで形成されるイメージとは、相当違うことが分かっています。その違いを分かりやすく学ぶ講座です。



注 3教室ともに、初回(4月12日)金曜日は、午前9時30分~11時 スコレーセンターにて入学式および共通講座を開催します。

# 市のバランスシートを公表します

## 健全で安定した行財政基盤づくり

整備された農道

新築移転された石和第五保育所

耐震・改築・改修された一宮中学校

### 平成23年度決算笛吹市 連結貸借対照表 (要旨)

まず、左側の借方を見ると、平成23年度末の市の総資産は2110億円となつています。前年度末総資産は2097億円でしたので比較すると13億円増えました。資産の内容は、投資等は2億円減少したものの流動資産が9億円、公共資産が6億円増えています。この資産13億円の増加に対して、右側の貸方を見ると、負債総額が2億

**連結貸借対照表を  
見てみると…**

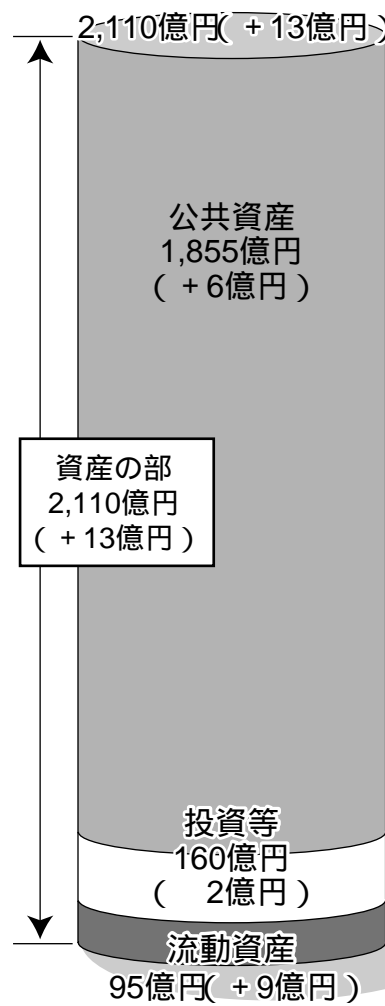

#### 借方 (お金を何に使ったか)

公共資産	1,855億円 (+6億円)
有形固定資産(土地、公共施設・設備、道路、水路)	1,835億円 (+5億円)
無形固定資産(ダム使用権)	20億円 (+1億円)
売却可能資産	
投資等	160億円 (-2億円)
投資及び出資金(出資金、出えん金)	22億円 (+2億円)
基金等(地域振興基金、公共施設整備等基金など)	123億円 (-2億円)
長期延滞債権(市税・保険料等滞納繰越分未収金)	15億円 (-2億円)
流動資産	95億円 (+9億円)
資金(現金、預金、財政調整基金・減債基金)	88億円 (+8億円)
未収金(市税・保険料等現年度分未収金)	7億円 (+1億円)

#### 貸方 (お金をどこから調達したか)

固定負債(翌々年度以降返済期限がくる借金等)	699億円 (-)
市債(一般会計分)	343億円 (+10億円)
市債(公営事業会計分)	285億円 (-10億円)
関係一部事務組合地方債	12億円 (-2億円)
退職手当等引当金	59億円 (+2億円)
流動負債(翌年度に返済期限がくる借金等)	54億円 (-2億円)
翌年度償還予定市債等(一般会計、公営事業会計、一部事務組合分)	49億円 (-3億円)
賞与引当金、未払金等	5億円 (+1億円)

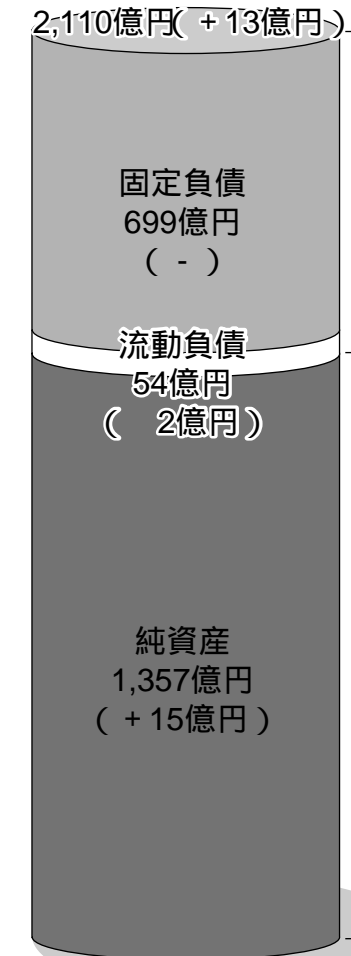

総務省方式改訂モデルを準用  
( )内の数値は対前年度増減額

右側のグラフの資産の部・負債の部・純資産の部をそれぞれ平成23年度末現

**市民一人当たり  
置き換えると**

円減少し、純資産が15億円増えていますので、借金を増やさずに資産を増やしたことになります。このように、連結貸借対照表の作成により、市の財政状況を様々な視点から把握・分析することが出来ます。

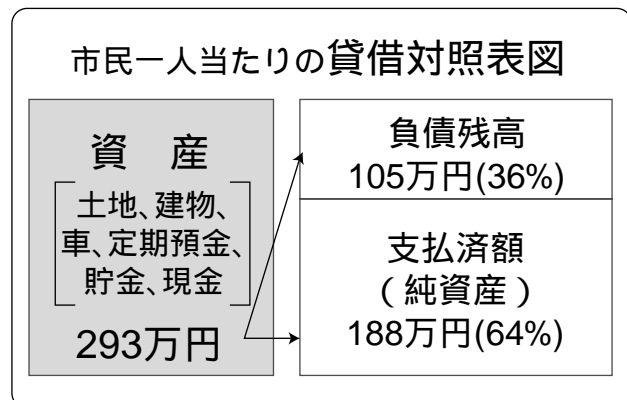

**市の資産は  
2110億円**

平成23年度決算に基づき、笛吹市の連結貸借対照表(バランスシート)を作成しました。

貸借対照表は、「市がこれまで築いてきた財産と、それに必要とした税金や借金などの資金がどのくらいあるか」を読み取れるようにしたものです。

例えば、「公共施設や道路の整備にいくらお金を使い、その資金をどうやって調達してきたのか」など、その概要が分かります。

市全体の資産は一般会計だけで形成されたものではありません。市だけで把握するわけではありません。市全体の他に国民健康保険や下水道事業などの特別会計および公営事業会計、さらに市が加入している一部事務組合並びに市が出資している関係法人などを全て包括する必要があります。そして、これらの会計の貸借対照表を全部もしくは一部を連結して作成した貸借対照表が市の連結貸借対照表となります。

在の人口(7万2145人)をもとに市民一人当たり置き換えて算出したのが、右の図です。

この図は、平成23年度末において市民一人当たり293万円の財産を保有している、その財産を取得するのに、約3分の2が代金支払済みであり、残りの約3分の1が借金等で現在返済している状況を示しています。

子や孫の世代に負担を残さないためにも、健全な行政経営を心がけていかなければなりません。

なお、平成23年度の連結財務書類は、市のホームページにも掲載する予定です。

問合せ先 財政課 財政担当  
055(262)4111



# 平成25年度 狂犬病予防注射日程表

実施日	実施場所	実施時間
4月3日(水)	川中島公民館	9:00 ~ 9:30
	八田公民館	9:40 ~ 10:10
	山岸公民館	10:25 ~ 11:00
	小林公園	11:15 ~ 12:00
4月4日(木)	JAふえふき石和第三共選所(中川)	13:15 ~ 14:00
	日の出出荷所	9:00 ~ 9:30
	窪中島公民館	9:40 ~ 10:10
	JAふえふき石和第二共選所(四日市場公民館)	10:20 ~ 10:50
4月5日(金)	広瀬公民館	11:00 ~ 11:45
	唐柏集落センター	13:00 ~ 14:00
	JAふえふき富士見東部共選所(小石和)	9:00 ~ 9:45
	JAふえふき富士見南部共選所(井戸)	10:00 ~ 10:45
4月8日(月)	JAふえふき富士見第一共選所(東高橋)	11:00 ~ 11:45
	河内公民館	13:00 ~ 14:00
	奈良原集落センター	9:00 ~ 9:20
	門林コミュニティセンター	9:30 ~ 9:50
	下の川公民館	10:00 ~ 10:20
	岡集落センター	10:30 ~ 11:00
4月9日(火)	JAふえふき八代東部共選所	11:15 ~ 12:00
	JAふえふき八代北部共選所	13:15 ~ 14:00
	米倉集落センター	9:00 ~ 9:30
	JAふえふき御所支所	9:45 ~ 10:15
4月11日(木)	JAふえふき八代西部共選所	10:30 ~ 11:00
	新浜集落センター	11:15 ~ 11:45
	八代支所駐車場	13:00 ~ 14:00
	大黒坂集荷所	9:00 ~ 9:20
	小黒坂集荷所	9:30 ~ 9:50
	小山公民館	10:00 ~ 10:20
	前間田コミュニティセンター	10:30 ~ 11:00
4月12日(金)	石橋農産物加工センター	11:10 ~ 11:45
	境川総合会館	13:00 ~ 13:20
	大坪ふれあいプラザ	13:30 ~ 14:00
	間門(新)公民館	9:30 ~ 9:50
	中寺尾公民館	10:00 ~ 10:20
	上寺尾公民館	10:30 ~ 10:50
4月15日(月)	原公民館	11:00 ~ 11:30
	藤袋チビッコ広場(旧集荷所)	13:00 ~ 13:30
	大窪公民館	13:40 ~ 14:00
	坂野公民館前出荷場	9:00 ~ 9:20
4月15日(月)	新上宿公民館	9:30 ~ 9:50
	戸倉公民館	10:00 ~ 10:20
	十郎出荷所	10:30 ~ 10:50

実施日	実施場所	実施時間
4月15日(月)	林業センター	11:00 ~ 11:20
	梶原公知宅前	11:30 ~ 11:50
	道駒公民館	13:00 ~ 13:20
	東部公民館	13:30 ~ 13:50
4月16日(火)	八反田公民館	14:00 ~ 14:20
	下黒駒公民館	14:30 ~ 14:50
	成田コミュニティセンター	9:00 ~ 10:00
	下成田公民館	10:15 ~ 10:45
4月18日(木)	下井之上集落センター	11:00 ~ 11:45
	二之宮公民館	13:00 ~ 14:00
	金川原公民館	9:00 ~ 9:45
	井之上公民館	10:00 ~ 10:45
4月19日(金)	夏目原公民館	11:00 ~ 11:45
	栗合公民館	13:00 ~ 14:00
	南コミュニティセンター	9:00 ~ 9:20
	室部公民館	9:30 ~ 9:50
	神有公民館	10:00 ~ 10:20
	大野寺公民館	10:30 ~ 10:50
4月22日(月)	尾山公民館	11:00 ~ 11:20
	二階公民館	11:30 ~ 11:50
	下野原公民館	13:00 ~ 13:30
	蕎麦塚公民館	13:40 ~ 14:00
	八千蔵コミュニティセンター	14:10 ~ 14:30
	田中公民館	9:00 ~ 9:45
4月23日(火)	竹原田公民館	10:00 ~ 10:45
	甲斐奈神社	11:00 ~ 11:45
	末木果実組合	13:00 ~ 14:00
	塩田果実組合	9:00 ~ 9:30
4月25日(木)	市之蔵果実組合	9:45 ~ 10:15
	JAふえふき一宮第六統合共選所	10:30 ~ 11:00
	イ果実組合	11:15 ~ 11:45
4月26日(金)	JAふえふき一宮第三統合共選所	13:00 ~ 14:00
	上芦川諏訪神社前	9:30 ~ 9:50
	新井原公民館前	10:00 ~ 10:20
	ふるさと総合センター前	10:30 ~ 11:00
	鷺宿公民館前	11:10 ~ 11:30
	桑戸公民館	9:00 ~ 9:30
春日居町	別田チビッコ広場	9:45 ~ 10:15
	春日居支所北側駐車場	10:30 ~ 11:00
	国府公民館前	11:15 ~ 11:45
	JAふえふき岡部支所岡部共選所	13:00 ~ 14:00

問合せ先 環境推進課 環境担当 (2625)4111

# 笛吹市環境NEWS

vol.93

## 平成25年度狂犬病予防注射



狂犬病予防法により、生後3カ月以上の犬は、毎年1回の予防注射を受けることが義務づけられています。平成25年度狂犬病予防注射を次ページの日程で実施しますので、ご利用ください。

また、日程の都合が付かない方は、5月に予定している予備日をご利用ください。登録済の犬の飼い主にはハガキが郵送されますので、狂犬病予防注射の際には、必ず会場までお持ちください。

料金について(1頭につき)

		登録済犬	新規登録犬
内訳	予防注射料金	2,850円	2,850円
	注射済票交付手数料	550円	550円
	登録手数料		3,000円
合計		3,400円	6,400円



犬の登録は生涯1回です。登録済の犬は登録料がかかりません。注射場所では混雑が予想されますので、お釣りのないようご協力ください。飼い犬が亡くなってまだ届け出をしていない方は、環境推進課または支所へ届け出をお願いします。

## なでしこフェア・もってけ市

皆さんにリユース(再利用)等への意識を高めていただくため、再生自転車(約50台)と遊休陶磁器製食器を頒布します。

▶日時・頒布品 3月9日(土)

### なでしこフェア(再生自転車)

- ・応募券配布 午前9時~9時55分
- ・応募締切 午前10時
- ・抽選会・搬出 午前10時5分~11時30分

### もってけ市(陶磁器製食器)

午前9時~11時



▶場所 甲府市環境センター車庫棟南側

問合せ先 甲府市 環境部 廃棄物対策室 減量課 (265)4327



## 前納報奨金制度が変わります

平成25年度から個人の市県民税および固定資産税・都市計画税の「前納報奨金制度」が変わります。

この制度は、戦後の混乱した社会・経済情勢のなかで納税意識の高揚や税収の早期確保などを目的に創設されたものです。しかし、現在では納税環境も大きく変化し、金融機関窓口・コンビニ収納・口座振替により自主納付が浸透し、その目的は達成されました。また、市県民税を給与・年金から天引きされている特別徴収者には適用されないことから、すでに多くの自治体がこの制度を廃止しています。

このような状況を踏まえ、本市におきまして、平成25年度より前納報奨金の取り扱いを次のとおり変更します。つきましては、制度の廃止および変更にご理解をいただき、今後とも、市税の納期内の納付にご協力をお願いします。

### 前納報奨金とは

納期限が年4回に分かれている市県民税（普通徴収）と固定資産税・都市計画税について、第1期の納期限内にすべての税額を一括納付した場合に交付されます。計

算方法は、期別の税額に交付率および納期前に係る月数を乗じて得た額です。

個人の市県民税  
平成25年度より前納報奨金制度を廃止します。

なお、前納報奨金制度は廃止しますが、今までどおり納付書または口座振替による全期前納（一括納付）はできますので、引き続き早期納税にご協力をお願いします。納付書により全期前納される場合には、すべての納期の納付書を同時にお使いいただくことで一括納付が可能です。

### 固定資産税・都市計画税

前納報奨金の交付率を1パーセントから0.5パーセントに引き下げます。

全期前納の納付書で納付される場合 コンビニエンスストアでの納付ができませんので市役所または指定金融機関窓口での納付となります。

### 口座振替で前納される場合

口座振替日が第1期の納期限と同じ7月末日となります。

口座振替のお申し込みをされている方で、全期前納から期別納付に切り替えをお考えの方は、お手数ですが、別途手続きが必要となりますので、ご連絡ください。

## 笛吹市 国民健康保険通信

みんなの国保を守るために

このコーナーでは、国民皆保険制度を根底で支えつづけている国民健康保険（以下「国保」）の制度や笛吹市の現状についてお知らせしていきます。医療費と健康について、一緒に考えていきましょう。

### 平成25年度 国民健康保険証を郵送します

現在、皆さんがお持ちの国民健康保険被保険者証（保険証）の有効期限は、3月31日までです。

平成25年度の新しい保険証を3月下旬に送付します。4月からは今お持ちの保険証は使えなくなり、4月になってからも新しい保険証が届かない場合は、お問い合わせください。

国保税に未納がある場合は、「短期被保険者証」または医療費が一旦全額自己負担になる「資格証明書」を発行します。領収証等で納付状況をご確認いただき、納め忘れがある場合は早めに納付をお願いします。

### 国民健康保険 高齢受給者証のお知らせ

国民健康保険では、70歳になった翌月（1日生まれの方は当月）

問合せ先  
・市県民税について  
税務課 市民税担当  
・固定資産税について  
税務課 資産税担当  
055(262)4111

### 地震に備えて

## 耐震化支援

市では地震に強い家を目指して、耐震診断や耐震改修工事等を行っています。

### 無料耐震診断

対象 次のすべてに当てはまる住宅です。

昭和56年5月31日以前に着工された住宅

木造在来工法で建てられた2階建て以下の住宅（プレハブ工法、ツーバイフォー工法などは対象外）

長屋および共同住宅以外のもの併用住宅の場合は、延床面積の2分の1以上が住宅として使用されているもの

市内に住所を有する方が所有し、居住している住宅（複数の住宅所有者の場合は、主に居住している1棟が対象です）

募集戸数 60戸  
なお、申込者多数の場合、抽選

から75歳になるまでの間、高齢受給者証が交付されています。所得に応じて負担割合が「3割」または「2割」（平成25年3月31日までは「1割」）となっていて、2割負担の方については、期限付きで1割負担とする緩和措置がとられています。

この措置期限が制度改正によって延長されることになりました。現在1割負担の方に、3月中に期限変更後の高齢受給者証を世帯主あてに郵送させていただきますので、対象者名をご確認の上、4月からご使用ください。

### 修学中の国民健康保険証のご案内



大学や専門学校などに行くため、笛吹市の家族と離れて生活する場合、引き続き笛吹市の国民健康保険を使用する為に、マル学該当の届出が必要になります。（住所変更をする場合のみ）

手続きに必要なもの  
在学証明書  
国民健康保険証  
印鑑

なることがあります。  
診断費用 無料（市が全額負担）  
申込期間 3月11日（月）～4月19日（金）  
申込方法 まちづくり整備課または各支所に備えてある申込書に必要事項を記入・押印し、提出してください。

### 耐震改修工事等

耐震診断で総合評価1・0未満と判定された個人住宅（自己用）について、耐震改修工事などや耐震シェルターの設置を行う場合、補助制度がありますのでご利用ください。



問合せ先 まちづくり整備課  
計画指導担当  
055(261)3334

なお、大学や専門学校を卒業した場合は、次の手続きをお願いします。

会社等の社会保険に加入した場合  
国民健康保険の資格喪失手続きを国保課窓口で行ってください。  
手続きをしないと、保険税が二重にかかってしまいます。

持ち物  
国民健康保険証 社会保険証  
印鑑

笛吹市以外の自治体に居住し、社会保険に加入していない場合  
国民健康保険は、現住所がある自治体で加入します。

持ち物  
国民健康保険証 印鑑  
居住地  
笛吹市で発行する資格喪失証  
明書  
印鑑

笛吹市に居住し、社会保険に加入しない場合  
マル学非該当届を行ってください。

持ち物  
国民健康保険証 印鑑

問合せ先  
国民健康保険課 国保総務担当  
055(262)4111

国民健康保険 被保険者証  
国民健康保険 被保険者証





No. 75

# 輝け笛吹の未来

## 笛吹市男女共同参画推進委員会

今月は、私たち推進委員会の部会の一つ、家庭部会の取り組みについてご報告します。広報部会のメンバーが、「家族一人ひとりを尊重し合い輝く家庭づくり」をテーマに活動する家庭部会の芝垣玲子部会長にインタビューしてきました。

## パネルシアター『これってDV?』が完成しました!

私たち家庭部会では、今期、DV( )に注目しました。DVの恐ろしさは、甚大な人権侵害であるにもかかわらず、ともすると見逃されやすいこと。それでいて、子どもたちの成育に及ぼす影響の大きさ等、複雑な問題を抱えています。そこで、私たちはまず学習から始めました(広報ふえふき平成24年8月号、No.95掲載)



県などが主催する講演会にも積極的に参加し、学習を重ねてきましたが、市民の皆さんにDVが身近な問題であることを知っていただきたいと思い、手軽に上演することができる『パネルシアター』( )を作成することにしました。

ストーリーを考え、人物や道具などの絵を部員全員で手作りしました。作成中には、DV問題の底深さにあらためて気づき、どのように市民の皆さんにお伝えできるか悩みましたが、昨年12月に取り組みの成果があって、パネルシアター『これってDV?』がやっと完成しました。

パネルシアター『これってDV?』の一場面

新年1月に推進委員会の皆さんに報告し、いよいよ本格的に上演がスタートしました! 1月29日には、八代町の『きつずやつしろ』にいらっしゃった保護者の方々に初披露しました。今後、市内の子育て支援センターや保育所、学校などにお声かけし、披露させていただければと願っています。もちろん、2月の市民協働フォーラムでも上演します。自分の人権は自分で守り、自分らしく生きていただくためにも、多くの市民の皆さんに、私たち家庭部会の取り組みを活用していただきたいと心から願っています。

「DV」= ドメスティック・バイオレンスの略称で、配偶者や恋人から振るわれる暴力  
「パネルシアター」= 表面が毛羽立ったパネル布を貼った舞台に、不織布で作った絵や文字を貼り付けたり外したりしながら展開するお話や歌遊び

家庭部会の他、地域部会でもパフォーマンス『地域に出よう、出そう、支え合おう』を作成しました。いずれも20分程度の上演時間です。地区や団体の集まりでお時間ありましたら、ぜひお気軽に声をかけください。



パネルシアターを披露する家庭部会のメンバー

問合せ先 市民活動支援課  
市民活動支援担当 05(5262)4111

# くらしの情報

催し

## スコレー杯将棋団体戦 小・中学生囲碁・将棋大会 の開催

スコレーセンターでは、将棋や碁を通して交流を深めるために、次のとおり、スコレー杯将棋団体戦と小・中学生囲碁・将棋大会を開催します。

対象・定員 1チーム5人  
チームには、小学生か女性が1人以上入ることとする。なお、交代要員は何人でも可・24チーム(先着順)  
日時 3月24日(日)  
受付 午前8時30分  
開催 午前9時～午後4時  
場所 スコレーセンター 集会室  
参加費 1チーム 5000円  
(昼食5人分、賞品代含む)  
進行 スイス式トーナメントもしくは、予選+順位決定戦を行う

う予定。対戦回数は全チーム4～6回戦行う予定。  
賞 成績上位チームを表彰。その他団体・個人賞も設ける予定。  
申込期限 3月15日(金)  
状況に応じ内容は変更になる可能性があります。

## 小・中学生囲碁・将棋大会

対象 小・中学生  
日時 3月27日(水)  
午前10時～午後3時  
場所 スコレーセンター 集会室  
ルール 囲碁: 19路盤を使用し互先で黒の6目半コミ出し  
定員 各40人  
参加費 無料  
持ち物 弁当、水筒  
申込方法 いずれも事前に電話にてお申し込みください。



前回の大会より

## おほらの下のおはなし会

申込・問合せ先 (公財)ふえふき文化・スポーツ振興財団  
055(263)7959

神社境内の自然観察とおはなしの春の催しです。身近な自然に目を向け、科学の本にも触れ合います。

対象 小・中学生  
日時 3月3日(日)  
午前10時～正午  
小雨決行・荒天順延  
会場 山梨岡神社境内(春日居町鎮目)  
講師 植原彰氏(乙女高原ファークラブ代表世話人)  
持ち物 雨具  
参加費無料・申込不要

## みたね!きいたね! おほらの下のおはなし会2012

昨年度の「おほらの下のおはなし会」の活動を振り返り、追体験します。活動内で利用した絵本や図鑑も手にとることが出来ます。  
日時 3月24日(日)  
午前10時～正午  
会場 春日居あぐり情報ステーション ハイビジョンホール  
参加費無料・申込不要  
後援 市教育委員会(子どもゆめ基金助成事業)

問合せ先  
おはなしのへや もも 馬場  
0553(26)3065

## 一宮体操スポーツ少年団 成果発表会

『お互いを思いやる心は必ず通じ合う』というアニメ『リロ&スティッチ』のお話をもとに、団員、卒業生、育成母集団、指導者が一致団結して皆さんに作品をお届けします。  
日時 3月24日(日)  
開場 午後1時  
開演 午後1時30分  
場所 いちのみや桃の里スポーツ公園 体育館  
入場料 無料  
持ち物 スリッパ

問合せ先  
一宮体操スポーツ少年団 村松  
0553(47)1049

## 中小企業組合まつり

先着2013人への来場者プレゼントをはじめ、ご当地グルメフェア、山梨の産物や特産品フェアや山梨のゆるキャラ大集合など、イベントも盛りだくさんです。  
日時 3月23日(土)  
午前9時～午後4時  
場所 アイメッセ山梨  
(甲府市大津町)

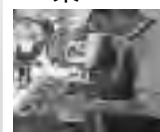

問合せ先  
山梨県中小企業団体中央会  
055(237)3215

催し募集

講座・教室

健康・福祉

子育て

生活・環境

相談

お知らせ



### 金川の森イベント

#### 桜をみる会

桜を観察したり植えたりして、春の1日を楽しみましょう。



日時 4月7日(日)  
受付 午前9時から  
開催 午前9時30分～正午  
雨天の場合は、室内で植物教室を行います。  
集合場所 金川の森管理事務所  
講師 大久保栄治氏(山梨学院短期大学教授)

定員 20人(先着順)  
参加費 無料  
服装・持ち物 汚れても良い服装および靴、筆記用具  
申込期間 3月7日(木)午前9時から

#### 絵手紙教室

花や風景など身近なものを題材にして、絵手紙を書きましょう。

日時 4月20日(土)  
受付 午前9時から  
開催 午前9時30分～正午  
場所 金川の森管理事務所ホー

### 兜造民家と石垣の風景 ～上芦川現地散策会



バスにて上芦川に移動後、現地散策会を行います。芦川(かぶとづくり)の歴史、兜造民家の特徴や石垣の景観などについて分かりやすく解説します。農産物直売所「おごっそう屋」にも立ち寄ります。

日時 3月23日(土)  
集合...午前9時、出発...午前9時15分  
解散...午後0時30分(予定)  
小雨決行  
集合場所 市役所八代支所駐車場  
定員 30人(応募者多数の場合、市民優先の先着順)  
参加料 無料  
申込期間 3月4日(月)～8日(金)  
午前8時30分～午後5時  
申込方法 電話でお申し込みください。  
持ち物等、詳しくは参加決定通知と共にお知らせします。

申込・問合せ先 文化財課 055(261)3342

### 一緒にバラづくりを 楽しませませんか



笛吹ローズクラブは、石和温泉駅前広場を活動拠点として、「市の花」であるバラによる景観づくりをすすめるボランティア団体です。笛吹ローズクラブに入会して、後藤みどり先生(コマツガーデン代表)とバラづくりを楽しませんか。

資格 バラが好きな方(ご夫婦、お子さんと一緒に参加もできます)  
活動内容  
剪定・施肥など栽培講習会  
ポプリづくりなどの講習会  
花ガラ摘み・剪定など管理作業  
バラ博またはバラ庭園などの見学会 など  
活動は主として土曜日の午前中に行います。  
年会費 3000円(活動内容によって別途参加者負担金あり)  
ご本人の事情で退会する場合、会費はお返しできません。  
申込期間 3月1日(金)～25日

### 講座・教室

#### 中央高校通信制の生徒募集

(月)午前9時～午後5時(土・日・祝日を除く)  
申込方法 まちづくり整備課に備えてある申込書に記入し、年会費を添えてお申し込みください。

申込・問合せ先  
まちづくり整備課(春日居庁舎2階)  
055(262)1801  
090 2412 3911  
・笛吹ローズクラブ事務局 原田

通信制は、主に自宅学習によるレポート作成とスクーリングによる課程です。  
毎日登校する全日制・定時制とは学習形態が違い、自分のペースで学習を進めることができます。  
また、生涯学習の観点から特定の科目を選び、学習することもできます。詳しくは、お問い合わせください。  
出願期間【検査日】  
第1期 3月4日(月)～5日(火)  
【3月15日(金)】  
第2期 3月18日(月)～19日(火)

#### ガーデニング講座 「春の寄せ植え」

季節の植物を使って寄せ植えを作ります。

日時 4月27日(土)  
受付 午前9時30分から  
開催 午前10時～正午  
集合場所 金川の森管理事務所  
講師 福嶋孝一氏(エスプリガーデン代表)  
定員 24人(先着順)  
参加費 2000円(材料費)  
服装・持ち物 園芸ができる服装、手袋、移植ゴテ  
申込受付 3月27日(水)  
午前9時から

申込方法 電話または窓口にて受け付けます。  
各イベントの申し込みは、本人または保護者に限ります。

申込・問合せ先  
森林公園金川の森管理事務所  
0553(47)2805

### 募集

#### 自衛官等募集

種目・資格概要・受付期間  
幹部候補生(一般)  
大卒程度試験  
4月26日(金)まで  
大卒程度および院卒者の各試験は併願が可能です。  
幹部候補生(歯科・薬剤科)  
専門の大卒(見込含)20歳以上30歳未満の方(薬剤は20歳～28歳未満の方)  
4月26日(金)まで  
医師・歯科医師の免許取得者  
4月26日(金)まで  
10月1日(火)～18日(金)  
で採用予定数に達した場合を実施しない場合があります。



試験日・資格等の詳細のほか、予備自衛官補についてはお問い合わせください。  
問合せ先  
自衛隊 甲府募集案内所  
055(228)6427

#### 山梨ことぶき勸学院 生徒募集

県教育委員会は、平成25年度ことぶき勸学院峽東教室の学生を募集しています。高齢者が知識や技

【3月23日(土)】  
第3期 3月26日(火)～28日(木)  
【3月29日(金)】  
各出願期間の時間はいずれも午前9時から午後4時まで。

問合せ先  
県立中央高等学校 通信制  
055(226)4411

申込・問合せ先 峽東教育事務所 担当 益田・石川  
0553(20)2732

### 援農支援センター 果樹管理講習会



昨年(平成24年度)講習会の様子  
ぶどうの摘粒(石和町東油川)

桃の摘果・袋かけ、ぶどうの誘引・房作り・摘粒の講習会を実施します。受講者には、果樹栽培技術のノウハウを1冊にまとめたガイドブックをお渡しします。

対象 市内在住で果樹栽培技術の習得に意欲のある方  
日程 4月下旬から6月下旬のうち10日間程度  
受講料 無料  
申込期限 4月15日(月)  
申込方法 電話でお申し込みください。

申込・問合せ先 市援農支援センター(市役所一宮支所シルバー人材センター内)  
0553(47)6130  
注意 4月より、事務所移転のため電話番号が変わります。電話がつかない場合は、JAふえぶき営農支援センターへお問い合わせください。  
055(265)1607



韓国料理教室

韓国料理研究家 金純子先生による第4回韓国料理教室を開催します。今回は、平成24年度最後の韓国料理の教室です。

日時 3月10日(日) 午後1時30分から

場所 いちのみや桃の里ふれあい文化館 調理実習室

定員 20人(先着順) 持ち物 エプロン・三角巾・お持ち帰り容器

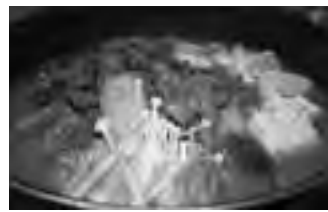

障がい者の虐待に関する相談等窓口のお知らせ

障がい者の権利および利益を守ることを目的として、平成24年10月1日に「障害者虐待防止法」が施行されました。

障がい者に対する虐待は、障がい者の尊厳をおびやかす、自立や社会参加を妨げるため絶対にあってはならないことです。

障がい者が、家族、施設などの職員、会社の事業主などから虐待されていることに気づいた場合、または障がい者本人が虐待を受けている場合は、速やかに担当窓口にお知らせください。

相談・通報・問合せ先 月曜日～金曜日 午前8時30分～午後5時15分

3Bジュニア山梨大会 2013

3B体操のジュニアを対象にした講習会を開催します。ベルやベルターを使ったダンスやゲームが盛りだくさん。参加は無料です。

問合せ先 (公社)日本3B体操協会山梨県支部 山田 090 4679 6821

健康・福祉

献血にご協力を 気軽にできるボランティア

皆さんの「善意」に支えられる「献血」で、病気やけがで苦しむ人が救われます。献血をとおして健康に関心を持っていただき、より多くの皆さんにご協力をいただきますようお願いいたします。



日時・場所 3月22日(金) 春日居支所

問合せ先 健康づくり課 健康企画担当 055(261)1901

市介護予防事業(やってみるじゃん)いくつになっても元気! みんなで楽しく体操講座

社会福祉協議会では、65歳以上の方を対象とした体操講座の参加者を募集します。



各地域の福祉センター等で体操を中心とした介護予防の取り組みを行います。健康な体をつくり、衰えを予防、回復しましょう。

日時・会場等

Table with 4 columns: Course, Venue, Date, Time. Lists various locations like JA Daikoku and various centers across the city.

の体力測定 定員 各コース25人(先着順) 安全管理上、定員になり次第締め切ります。

春の「きこえ」と「ことば」の相談会のお知らせ

問合せ先 ろう学校「きこえ」と「ことば」の相談支援センター「手塚」 0553(22)1378

お子さまの「きこえ」「ことば」のことで不安はありませんか。相談は無料で、秘密は厳守します。



### 障がい者が地域で自立した生活を送るための支援

市では、市内にお住まいの障がい者等が、地域で自立した在宅生活を送れるよう支援することを目的とした「社会参加支援事業」を行っています。

サービスをすでに受けている方については、平成25年度の更新申請を3月6日(水)から受け付けます。

なお、新たにサービスを希望される方は随時、申請ができます。対象 身体・知的・精神障害者(児)および発達障害者(児)

サービスの内容 移動支援サービス ガイドヘルパーや車輦による移動支援のサービス

日中一時支援サービス 日中の一時預かりを中心としたサービス 生活訓練等サービス 短期の訓練により日常生活能力の向上を図るサービス

サービス量は聞き取り等、調査の上決定されます。また、他のサービスを利用されている場合は、対象とならない場合もありますので、お気軽に相談ください。申請場所 福祉総務課(石和保

### 子育て

#### 子どもの予防接種について

子ども予防接種週間

3月1日(金)～7日(木)は、「子ども予防接種週間」として、予防接種に関する取り組みが協力医療機関等において実施されます。

この機会に母子健康手帳の予防接種記録を確認し、受けていない予防接種がある方は、かかりつけ医に相談のうえ、接種してください。

新入学児童、中学1年生、高校を卒業する方が対象

次の各項目に当てはまる方は、麻疹風しん混合予防接種(第2期・第3期・第4期)の対象者です。

麻しんは重症になると生命に危険を及ぼしたり、重い後遺症を残すことがあり、予防接種をしないと国外への旅行が制限(入国を拒否)されることがあります。大学等の進学先から接種済みの確認を求められることもあります。

平成25年3月31日まで無料で予防接種が受けられます。昨年3月に予防接種を送付してありますので、

福祉センター内)または各支所 問合せ先 福祉総務課 障害福祉担当 055(262)1273

#### 心身障がい者(児)等にタクシー券が交付されます

在宅の重度心身障がい者(児)および要介護高齢者の方は通常の交通機関を利用することが困難なことから、タクシーを利用する場合にその料金の一部が助成されます。

対象 次のア、イ、ウいずれかの項目に該当し、かつ、自動車税、軽自動車税等の減免を受けていない方で、市の住民基本台帳または外国人登録原票に登録されている在宅の方

ア.身体障害者手帳の交付を受けた方で、障がい程度が肢体不自由もしくは視覚障害1級または2級に該当する方および内部機能障害1級の方

イ.療育手帳の交付を受けた方で、障がい程度がAに当てはまる方 ウ.要介護高齢者(非課税世帯で介護年金の支給を受けている方に介護されている方)

有効期間 平成25年4月1日～平成26年3月31日 助成内容 タクシー利用乗車券(1枚590円)を年間で48枚

まだ接種されていない方は、3月中の接種をお願いします。

小学校就学前の方【第2期】:平成18年4月2日～平成19年4月1日生まれ 中学1年生に相当する年齢の方【第3期】:平成11年4月2日～平成12年4月1日生まれ 高校3年生に相当する年齢の方【第4期】:平成6年4月2日～平成7年4月1日生まれ

問合せ先 健康づくり課 母子保健担当 055(261)1901

#### 親子あそびにみんな集まれ

4月から6月の親子あそびに参加する親子を募集します。

りんごのじかん

対象 市内在住の2歳以上4歳未満の未就園児親子

4月1日時点での年齢 日時(1期) 4月24日、5月8日、22日・29日、6月5日・12日(いずれも水曜日、全6回)

午前10時30分～11時0分 定員 35組 参加費 無料



#### 障がいを持つている方の軽自動車税が減免されます

交付(重度心身障害者(児)タクシー券および社会参加タクシー券の各24枚) 受付期日 3月25日(月)から平成25年5月以降に申請した場合は、交付枚数が減ります。

障がいの程度により軽自動車税の減免措置を受けられます。軽自動車税は4月1日現在の車所有者に課税されます。対象車両は、申請者が所有している車両であることが原則です。(18歳未満の申請者または療育手帳・精神障害者手帳・戦傷病者手帳所有者は、例外となります。詳しくはお問い合わせください)

受付期間 5月7日(火)～24日(金)

受付・問合せ先 福祉総務課 市民税担当 055(262)4111

#### 【減免に該当する身体障がいの程度】

障がいの程度	1級	2級	3級	4級	5級	6級
視覚障害(注1)						
聴覚障害						
平衡機能障害						
音声機能障害(注2)						
上肢不自由(注3)						
下肢不自由(注4)						
体幹不自由						
心臓機能障害						
腎臓機能障害						
呼吸器機能障害						
ぼうこうまたは直腸の機能障害						
小腸の機能障害						
ヒト免疫不全ウイルスによる免疫機能障害						
肝臓機能障害						

注1:視覚障害4級においては4級の1のみになります。注2:喉頭摘出による音声機能障がいがある場合に限り。注3:両上肢に障がいがある場合に限り。注4:下肢不自由については、両下肢に障がいがある場合に限り、生計を一にする方および単身で生活する障がい者を常時介護する方の運転が認められます。印は、本人運転のみ該当します。印は、本人運転、または、生計を一にする方および単身で生活する障がい者を常時介護する方の運転が認められます。

#### 笛吹市の食材で元気になろう 地産地消コンテスト一次審査通過作品

#### じゃがツナチーズのもちもち焼き

...大芝光貴さんの作品



材料(4人分) じゃがいも(中)...4個 ツナ缶...1缶 溶けるチーズ...大さじ4 片栗粉...大さじ3 塩...少々 サラダ油...適量

【作り方】 じゃがいもは皮をむき、生のまますりおろしてボウルに入れ、ツナ・チーズ・片栗粉・塩と混ぜ合わせる。フライパンにうすく油をひき、で作ったタネをスプーンで落とし、うすく広げる。中火で両面に焼き色がつくまで焼く。

問合せ先 健康づくり課 健康企画担当 055(261)1901

#### ひめりんごのじかん

対象 市内在住の1歳以上2歳未満の未就園児親子

4月1日時点での年齢 日時(1期) 4月25日、5月9日、23日・30日、6月6日・13日(いずれも木曜日、全6回)

午前10時30分～11時 定員 25組 参加費 無料

りんごのじかん「ひめりんごのじかん」の共通事項 場所 子育て支援センター きつみさか

内容 体遊び・昔話遊び・スタンプ遊び・小麦粉粘土遊び・新聞紙遊びなど 申込期日 3月15日(金)・16日(土)の2日間のみ受付。受付時間は午前10時～午後3時。申込方法 電話予約はできません。必ず来館して必要事項を申込用紙に記入してください。申し込み多数の場合は抽選になります。



### キャラ弁を作りましょう

栄養バランスを考えながら、子どもたちに人気のミッフィーのキャラクター弁当を作ります。

対象 市内在住の未就学児親

日時 3月21日(木)  
午前10時～11時30分

場所 八代総合会館 調理室

定員 16組(先着順・託児付)

参加費 500円

持ち物 エプロン、三角巾、子供用弁当箱、米二分の一カップ

申込期日 3月1日(金)から

### 親子で楽しい！リズムテコンドー

親子で音楽に合わせて体を動かしませんか。

対象 1歳6カ月以上の未就学児親子

日時 3月25日(月)

申込方法 電話でお申し込みください。

055(265)5252

### ママのイキイキ応援プログラム@甲府

子育て中のママのための講座です。

日時 5月17日・31日、6月14日・28日、7月12日

(すべて金曜日・5回連続講座)

午前10時30分～午後0時30分

場所 リバース和戸(県立青少年センター隣)

参加費 1万3500円(5回分)

託児 15人(1人1日1000円)

主催 Happy Mommy Project 山梨(現役ママのボランティア)

申込期日 3月21日(木)から

申込方法 氏名、携帯電話番号をEメール(携帯メール可)で、送信ください。

Eメール eamaki188@gmail.com

後援 笛吹市ほか

問合せ先 Happy Mommy Project 山梨 伊丹 090 4096 6554

### ひとり親家庭を支援します

市では、ひとり親家庭の「生活維持」や「仕事と家事・育児の両立」などを支援するため、次の事業を行っています。

ひとり親家庭相談  
母子自立支援員が、ひとり親家庭を対象に、就労・生活全般・養育についての相談支援を行っています。  
母子家庭自立支援給付金  
高等技能訓練促進費等給付金

2年以上、看護師などの資格を取るため養成機関において修学する場合に生活費等が給付されます。  
自立支援教育訓練給付金

知識・技能の習得のための雇用保険制度の教育訓練給付指定講座等の受講料の一部が補助されます。

児童扶養手当  
ひとり親家庭(ひとり親家庭の児童を養育している父または母等)の生活の安定と自立を助け、児童の福祉の増進を目的に支給されます。

ひとり親家庭医療費助成

18歳未満の児童を養育するひとり親家庭に保険診療分の医療費が助成されます。

ひとり親家庭小中学校入進学祝金

ひとり親家庭の経済的負担の軽減をとおして、児童の健全育成のための祝金が支給されます。

母子寡婦福祉資金  
母子家庭の生活の安定を図るための貸付制度です。

給付や助成を受ける際には、一定の要件および審査があります。詳しくはお問い合わせください。



問合せ先 児童課 055(261)1904

### 保育料の徴収および算定方法が変更になります

保育料の徴収につきましては、今まで4・5月の2カ月分を合わせて徴収していましたが、新年度からは各月で徴収します。算定方法は、4～6月分を平成23年分の所得税で算定し、その後税額が確定する7月に平成24年分の所得税額により本算定を行います。

仮算定額と本算定額との間に差が生じる場合において、保育料が減額になった場合は4～6月分の過納分を7～12月分の保育料に充当し、増額となった場合は7～12月分で追加徴収することとなります。

詳しくは、保育料決定通知に同封しますのでご確認ください。ご理解をよろしく願います。

問合せ先 保育課  
055(261)3355

### 乳幼児親子「おはなし会」

社協ボランティア「はらぺこあむし」と一宮図書館司書によるおはなし・読み聞かせを行います。

対象 乳幼児親子

日時 3月15日(金)

午前10時30分～11時  
場所 一宮児童館  
定員 20組(先着順)  
参加費 無料  
申込期限 3月9日(土)  
申込方法 電話でお申し込みください。

申込・問合せ先 一宮児童館  
0553(47)7952

### 子育て講座 乳幼児がよくわかる感染症

子どもクリニックの医師が乳幼児のよくわかる感染症について分かりやすく話します。

対象 乳幼児の保護者

日時 3月14日(木)  
午前10時30分～正午

場所 わかば保育園 お遊戯室  
お子さんも同室で聞くことができます。

講師 宮本直彦氏(げんきキッズクリニック院長)

定員 20人  
参加費 無料

申込期限 3月13日(水)

申込方法 電話でお申し込みください。

申込・問合せ先  
支援センターわかば保育園  
055(263)1780

### 生活・環境

### 学生の皆さん「学生納付特例制度」の手続きを忘れていませんか

学生であるため収入が少なく、国民年金保険料の納付ができない場合、申請により保険料の納付が猶予となる制度が「学生納付特例制度」です。

現在、受け付けている平成24年度(平成24年4月～25年3月分)の申請の締め切りは平成25年4月30日です。

承認期間は一年度ごとで、申請手続きは毎年度必要です。今年度、承認期間が切れてしまっている方、平成24年度中に20歳になった方でまだ特例制度の申請をされていない方は急いで提出してください。

学生納付特例の対象となる学生

大学・短大・高等学校・高等専門学校・専修学校および各種学校などに在学する20歳以上の学生等で、学生本人の23年中所得が118万円以下の方。

在学している学校等が対象か、詳しくは、お問い合わせください。

### 学生納付特例の承認期間

平成24年度の承認期間  
平成24年4月～25年3月  
24年度中に20歳になった方は誕生日から25年3月までです。  
手続きに必要なもの  
年金手帳など基礎年金番号の分かるもの。

学生証または在学証明書(いずれもコピー可) 在学証明書については、発行日が24年度内のもの。

印鑑 学生本人が手続きに来られる場合は不要

平成24年1月1日以降に転入されてきた方は、平成23年中所得を証明する書類。(平成24年度所得課税証明、所得証明など)

会社等を退職されて学生になられた方は次のいずれかの書類が必要で、

- ・雇用保険被保険者離職票
- ・雇用保険被保険者資格喪失確認通知書
- ・雇用保険受給資格者証 など(いずれもコピー可)

平成25年度の学生納付特例申請は、4月1日から受け付けを始めます。

問合せ先 ・国民健康保険課  
高齢者医療・年金担当  
055(262)4111  
・甲府年金事務所  
055(252)1441



### 平成25年1月末から「気になる年金記録、再確認キャンペーン」を行っています

年金記録問題については日本年金機構は、様々な手段を使って、持ち主が分からない記録の持ち主を探しています。日本年金機構で、紙台帳にある記録とコンピュータの記録とを突き合わせ、持ち主不明の記録を本来の持ち主のものとするのももちろん、皆さんに「ねんきん特別便」をお送りし、心当たりの記録について尋ねてきました。しかし、今なお、持ち主が分からない「未統合の記録」が多数残っているのが現状です。

### このたびの「気になる年金記録、再確認キャンペーン」について

年金記録問題の解決なくして、我が国の年金制度に対する皆さん

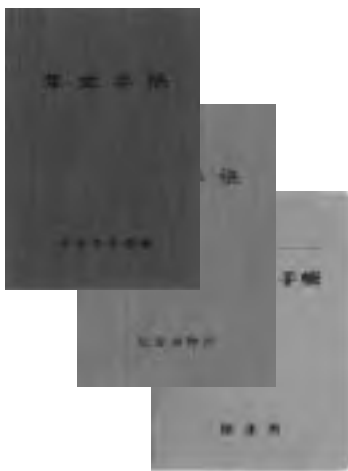

の信頼を回復することはできないと、日本年金機構では考えています。ただし、その解決については、皆さん一人ひとりのご理解とご協力が不可欠です。このため、手掛かりがつかめない記録について、ご本人から心当たりの記憶を申し出てください、一件でも多くの記録が本来の持ち主につながることを目指し、平成25年1月からキャンペーンを開始しています。

### 具体的には

年金受給者、被保険者すべてに個別に「ねんきんネット」利用のためのアクセスキーを郵送し、ご自身の記録確認を呼び掛けます。「もれ」や「誤り」が起りやすいケースを分かりやすいチェックリストにまとめ、前述の郵便やリーフレットで周知し、気づきの機会をできるだけ増やし

約9人に1人、年金記録が見つかりました

名前の読み方が誤って登録されていた記録が見つかった

例 年額0万円 137万円

結婚前の旧姓の記録が見つかった

例 年額43万円 154万円

若い頃に勤めていた記録が見つかった

例 年額98万円 234万円

ます。気になる年金記録がある方には、年金事務所等においていただき相談をお受けします。

### 年金事務所等にご相談ください

「ご自身の年金記録に「もれ」や「誤り」があるのでと心配の方は、ご確認いただき、お近くの年金事務所等にご相談ください。詳しくは日本年金機構ホームページでご覧になれます。  
<http://www.nenkin.go.jp>

問合せ先 甲府年金事務所  
055(252)1441

### 「ねんきん定期便」相談会

社会保険労務士による「ねんきん定期便」に関する相談会を開催します。「ねんきん定期便」が届いた方で、不明な点のある方はご相談ください。また、「ねんきん特別便」の相談も引き続き受け付けています。  
日時 3月13日(水) 午前9時～正午、午後1時～4時  
場所 市役所本庁3階 会議室  
持ち物 ねんきん定期便・年金手帳など

その他参考になりそうな物がありましたら持参してください。

### 狩猟免許の取得を補助

有害鳥獣による農作物被害防止のために、有害鳥獣捕獲に必要な狩猟免許の取得に要する経費について、市から補助金が交付されます。

### 対象

次のすべてに当てはまる方  
新規にわな猟および第一種銃猟の狩猟免許を取得した方  
免許取得後、地区猟友会に加入し、有害鳥獣駆除等に從事できる方  
市内に住所を有し、市税等の滞納のない方  
補助対象経費 次の経費の全額が補助対象です。  
狩猟免許申請手数料(5200円)  
(社)山梨県猟友会が狩猟試験のために行う狩猟セミナーの受講料(5000円)

問合せ先 農林振興課 農林経営担当  
055(261)2033

### 受益者は誰になるのでしょうか？

### 下水道事業受益者負担金申告書の返送は早めに

平成25年度の下水道事業受益者負担金賦課の対象となる皆さんには、3月下旬に申告書を送付します。この申告書には受益地の地目・

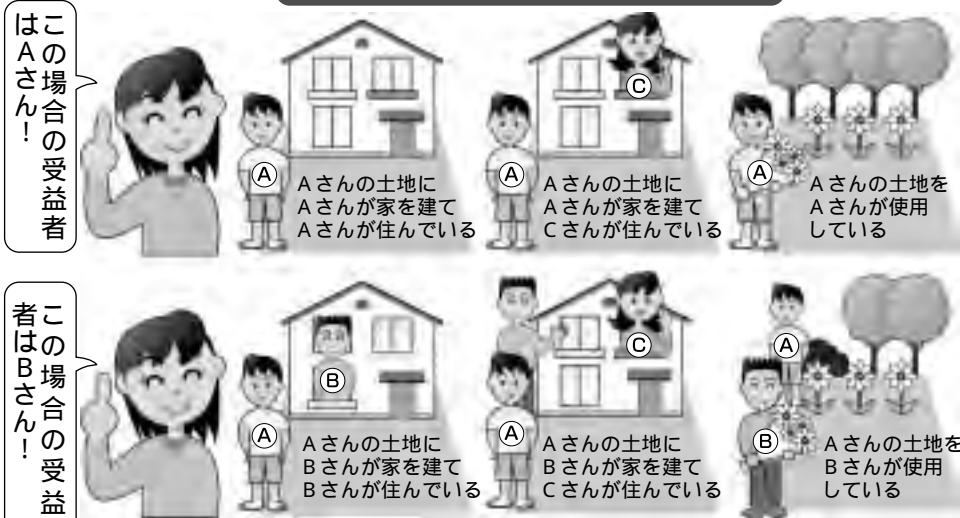

面積などが記載されていて、受益者負担金をお支払いいただくための重要な資料となります。内容のご確認と、注意事項および添付書類等をお読みの上、必ず返送してください。

申告書を返送されない場合でも条例施行規則により認定され、賦課されることとなります。提出締切日 申告書発送後10日 前後を予定しています。注意点は、申告書は誰に送付されるのですか。

原則、申告書はその土地の所有者の方にお送りします。所有している土地について権利関係等がある場合は、申告書によって受益者を決定します。

なお、「受益者が誰になるか」等は図を参考に申告してください。

負担金の支払はいつ頃ですか。またどんな方法がありますか。

負担金のお支払は6月からになります。お支払方法は、報奨金のつく一括納付や分割納付などがありますので、必ず明記してください。なお、明記がない場合、お支払方法は報奨金のつかない分割納付になります。

猶予解除した土地や減免の対象の土地については、報奨金の対象となりません。

支払を口座振替でしたいのですが、手続きは必要ですか。

口座振替でのお支払いを希望する場合は、同封の口座振替依頼書にご記入のうえ、次の金融機関にて手続きをお願いします。  
引き落としの場合でも、「受益者負担金」としての手続きは必要になります。また、過去に今回の申告とは別の土地について、受益者負担金の口座振替手続きをした事がある方につきましても、お手数ですが今回改めて手続きをしていただく必要があります。

例年、口座振替依頼書を申告書と一緒に市役所に送られる方がいらつしやいますが、市役所では手続きができません。必ず金融機関の窓口において、ご自分で手続きしていただきますようお願いいたします。

- 取扱金融機関  
市指定金融機関(次の本店および各支店)
  - 山梨中央銀行
  - 笛吹農業協同組合
  - フルーツ山梨農業協同組合(本店・金融取扱支所)

### 市税の納め忘れはありませんか

住みよい笛吹市をつくるため、市税は欠かすことのできない貴重な財源です。

市税に未納がある方には、督促状や催告書を発送していますので、内容をご確認いただき納め忘れがある場合は、至急納付をしてください。

また、納期限を過ぎた場合は、納期内に納めた人との公平性を保つため、延滞金や督促料が加算されます。さらに、納税のお願いをしても納付していただけない時には、法律に基づき、給与・預貯金・生命保険・不動産などを調査し、差し押さえによる滞納処分を行います。これは、税負担の公平性・公正性を確保するために、督促や催告の実施後、執行するものです。病气や失業など、収入が不安定で一括で納めることが困難な場合は、必ずご相談ください。

問合せ先 収税課 収納担当  
055(262)4111

甲府信用金庫  
山梨信用金庫  
山梨県民信用組合  
ゆうちょ銀行  
問合せ先 下水道課 総務担当  
055(261)3347



相談

結婚相談所開設

日時・場所
3月1日(金)
午後1時30分～4時30分
春日居コミュニティセンター
3月17日(日)
午前10時～正午、午後1時30分～4時30分
春日居福祉保健センター
受付はいずれも4時までです。
初回の相談には、予約は必要ありません。
継続した相談を希望する場合は、結婚相談所への登録を行ってください。
登録には印鑑・L版写真2枚・独身証明書・身分証明書の写しが必要になります。
他市町主催の出会いパーティー情報を市民活動・地域づくり支援サイトに掲載していますので、ご活用ください。
・市民活動・地域づくり支援サイト『よつちやばるネット』
https://opencity.jp/fuefuki/mobile/mobile.jsp
市結婚相談員は、電話で相談所登録者以外の方に結婚適齢者の

春の火災予防運動のお知らせ

消すまでは出ない行かない 離れない
(平成24年度防火標語)

3月1日～3月7日の一週間、春の火災予防運動が実施されます。この運動は、市民の皆さんに火災予防の意識を高めていただくことにより、火災の発生を防ぎ、尊い

住警器は住宅防火の「切り札」～住宅用火災警報器の設置を強力に推進～

住宅用火災警報器は、火災の発生をいち早く見つけて逃げ遅れを防ぎます。条例において平成18年6月1日から施行され、平成23年6月1日からは全ての住宅で設置が義務化されています。しかし、まだ設置されておらず条例違反となってお宅が多数あり、笛吹市の設置率は県内で最下位となっているのが現状です。設置がお済みでないお宅は、ご自身やご家族の尊い生命を守るために速やかに設置しましょう。《火災予防に努め、火災のない安全で安心して暮らせるまちにしましょう》



生命と貴重な財産を火災から守ることを目的としています。
次の項目を重点的に推進します。
住宅防火対策
独居老人世帯等に対する訪問防火診断
防火対象物の防火管理体制の充実
自衛消防訓練の促進と実施指導
避難施設・消防用設備等の維持管理の徹底
防災品の使用徹底
防火広報活動
防災行政無線放送、消防車両並びに大型物品販売店舗等の店内放送による防火広報
防火ポスターの掲示、配布
防火啓発用パネル等の掲示

情報を聞きだすことは行っていません。このような市結婚相談員を装う電話があっても、情報を提供しないようにしてください。

問合せ先 市民活動支援課
市民活動支援担当
055(262)4111

多重債務者のための無料相談会

日時 3月13日(水)
受付 午後1時30分～3時
会場 スコレーパリオ
相談時間 1人30分以内
相談員 網倉義久氏(司法書士)
借入先や借入金額、収入等が分かる資料をお持ちください。
予約不要、秘密は守ります。

問合せ先
市民活動支援課 市民生活担当
055(262)4111

お知らせ

ご存じですか「検察審査会」
検察審査会は、選挙権を持って



笛吹警察署からお知らせ～暴力団排除運動の推進～

暴力団は、対立に伴う暴力事件を起こしたり、薬物密売、不当要求等の様々な資金獲得行為を巧妙に行い、県民の生活や社会経済の発展にとって大きな脅威となっています。暴力団を壊滅するためには、警察の取り締りなどにあわせて、一人ひとりが暴力団排除の意識を高め、対決姿勢を持つことが必要です。県暴力団排除条例の基本は、暴力団追放「3ない運動」

暴力団を恐れない
暴力団に資金を提供しない
暴力団を利用しない
に加えて
暴力団事務所を開設させないことです。暴力のない安全で安心な地域社会を実現するため、社会全体で暴力団を追放していきましょう。

問合せ先
笛吹警察署 刑事第二課
055262)0110

いる人の中から「くじ」で選ばれた11人の審査員によって構成されます。したがって、あなたも審査員に選ばれる可能性があります。
検察審査会では、交通事故や詐欺、脅しなど犯罪の被害にあつて警察や検察庁に訴えたが、検察官がその事件を起訴しなかったこと(不起訴)について、その処分が不満をもつ被害者などから申立があつた場合に、その不起訴処分が正しかったかどうかを審査します。審査申立などについてのご相談、または検察審査会について知りたい場合は、お問い合わせください。
問合せ先 甲府検察審査会事務局(甲府地方裁判所内)
055(213)2548

「ご寄付いただきました」
公益社団法人 山梨法人会
笛吹西支部代表 古屋隆雄 様
(石和町市部) 【大型メガホン】
(株)セルバ(御坂店・笛吹境川店)
代表取締役 桑原孝正 様
(御坂町夏目原)
【まちづくり寄付金】
田邊勝壽 様 (春日居町桑戸)
高野光幸 様 (春日居町鎮目)
【グラウンドゴルフ用具】
グラウンドゴルフ用具を寄付する田邊様(左)と高野様(中央)=1月31日、春日居支所

車両(ミニローリー等)火災等予防対策
少量危険物移動タンク(ミニローリー)の防火安全対策の徹底
問合せ先 消防本部 予防課
055(261)0119

4月21日 本庁日曜窓口はお休みです
4月21日は、川中島合戦戦国絵巻の開催のため、本庁日曜窓口をお休みさせていただきます。

芦川町鶯宿地区 地籍調査事業成果の登記完了

平成22から23年度において実施しました、鶯宿第1地区地籍調査の成果につきまして、このたび、登記が完了しましたのでお知らせします。

- 対象地
鶯宿字北居村西割の全域
鶯宿字北居村東割の全域
鶯宿字南居村西割の全域
鶯宿字南居村東割の全域
鶯宿字天神原の一部
鶯宿字里道の一部

問合せ先
管理総務課 地籍担当
055(261)3332

(金額は税抜き価格です)

入札結果のお知らせ

Table with columns: 件名, 場所, 予定価格(円), 決定額(円), 決定業者, 入札日. Rows include items like '消防新入団員貸与品購入', '宅内排水ポンプ設置ほか工事(一宮)', etc.



# 愛育班の願い

市には5つの地域に愛育班があり、連合体として笛吹市愛育連合会があります。

愛育班の願いは、お母さんたちに安心して妊娠・出産・子育てをしてほしいこと、また、人とふれあいながら、すこやかにこころ豊かに暮らせる地域にしたいことや、私も家族も、地域の皆さんと共に元気に過ごしたいということです。

市の愛育班は、身近な人への声かけや見守りをおとして、乳幼児から高齢者までの健康づくりのお手伝いをしています。

主な活動は、赤ちゃん訪問事業、地域での育児支援事業の開催、愛育だよりの発行、母乳推進、80歳以上の方への声かけ訪問、施設へ木綿布の贈呈などです。

## 平成24年度の活動の一部を紹介します



# 釈迦堂遺跡博物館だより

## やさい考古学

釈迦堂遺跡の出土品にふれながら、考古学をやさしく学芸員が解説します。

日時・内容  
3月2日(土)  
3月9日(土)  
3月16日(土)  
「土器はどのように作るのか」  
「石器はどのように作るのか」  
3月16日(土)  
「信仰と飾り物」  
いずれも午後1時30分～3時  
定員 各回20人  
参加費 無料  
ただし入館料が必要です。  
申込方法 事前に電話でお申し込みください。

## 星降る夜のコンサート

今年恒例の岡村孝子、岡村真美子さんのフルートとピアノの演奏に、ゲストとしてハーブ演奏者の長谷川朋子さんを迎え、星降る夜のコンサートを開催します。

日時 3月23日(土)  
開場 午後6時30分  
開演 午後7時～8時30分  
場所 釈迦堂遺跡博物館  
定員 60人

## 春の企画展「縄文人の装い」



参加費 無料  
ただし入館料が必要です。  
申込期日 3月1日(金)より  
申込方法 電話でお申し込みください。

釈迦堂遺跡から出土した数多くの土偶から分かる縄文人の装いをテーマに、春の企画展示を開催します。

開催期間  
3月27日(水)～5月31日(金)

開館時間  
午前9時～午後5時  
(入館は午後4時30分まで)  
休館日 火曜日・祝日の翌日(土・日除く)  
入館料  
一般・大学生 200円  
小中高生 100円  
申込・問合せ先  
0553(47)3333

# 生涯学習コーディネーター通信

## ～スコレー大学「誰でも作れるおとなの詩の教室」～

昨年4月、スコレーセンターでの入学式から始まり毎月1回、11回にわたり、山梨県詩人会会長 古屋久昭氏を講師に迎え、八代総合会館で「誰でも作れるおとなの詩の教室」を開催しました。

いろいろな人の詩を鑑賞することにより「詩とは何か」「詩はどのように作られてきたのか」「詩の題材や主題、技術」など、詩の作り方の基本を学びました。

4回目からは、実際に詩を作り朗読しました。生活感あふれる詩や社会問題を取りあげた詩など初心者とは思えない作品が多く、朗読後は受講生同士で様々な指摘や質問が交わされ、詩への理解が深まり創作力を磨きました。

受講後は、合同詩集の制作や市で開催される国民文化祭「現代詩の祭典」への作品応募を目指し学習を継続します。

スコレー大学は、「1年を通じて深く学びたい」その思いに応えて、平成23年度からスタートした単位制の市民講座です。平成25年度は、3講座を用意しました。学ぶ意欲があり、1年間続けられる方であれば、どなたでも受講できます。合計10単位の修得に向けて、あなたもチャレンジしてみませんか。



問合せ先 生涯学習課 生涯学習コーディネーター 05(261)3339

# 県立博物館 かいじあむ便り

## 富士の国やまなし国民文化祭記念事業 企画展「水の国やまなし―信玄堤と甲斐の人々―」

豊かな水資源に恵まれ、全国的に注目される山梨県。古くから山梨の人々が水と交わり、信玄堤に代表される治水・利水技術や、水資源を利用した生業を営むとともに、水への信仰を育んできたことを紹介します。



信玄堤絵図(部分)(県立博物館蔵)

日時 3月30日(土)～5月27日(月)  
午前9時～午後5時(火曜日休館)  
4月30日(火)は開館入館は午後4時30分まで  
会場 企画展示室  
観覧料

## 菅原文太さんが語る「アウトローの生き様」

3月18日まで開催している「黒駒勝蔵 対 清水次郎長」展の関連イベントとして、菅原文太氏と高橋敏氏(国立歴史民俗博物館名誉教授)が対談し、アウトローの生き様について語っていただきます。

日時 3月2日(土)  
午後2～3時  
場所 山梨県総合教育センター大研修室(当館隣り)  
申し込み不要・聴講無料

## 記念講演会「甲州博徒の群像」

「黒駒勝蔵 対 清水次郎長」展の関連イベントとして、高橋敏氏(国立歴史民俗博物館名誉教授)が講演します。

日時 3月3日(日)  
午後1時30分～3時  
会場 生涯学習室  
申し込み不要・聴講無料  
問合せ先 県立博物館  
055(261)2631



# 笛吹市の出来事いろいろ ふえふきトピックス

## 災害時応援協定締結 に感謝

一宮町長が表敬訪問

1月24日、友好都市の千葉県一宮町から玉川孫一郎町長と森佐衛議長ら3人が市役所を訪れ、倉嶋市長を表敬訪問されました。

玉川町長はあいさつの冒頭で「災害時応援協定の申し出を受けていただき、ありがとうございます」と述べられました。市は、一宮町との間で昨年2月に物資・機材・車両の相互援助や被災者の受け入れなどについての協定を締結しました。

なお、市は千葉県館山市や新潟県胎内市とも同協定を結んでいます。



あいさつをする玉川町長

## 国保を学ぶフォーラム

健康で明るく生きるために



市職員による病気の早期発見など、医療費抑制の方策についての説明

1月26日、八代総合会館で国保を学ぶフォーラムが開催されました。これは、医療費が上昇している市国民健康保険の現状と、健康について考えていただくために市と笛吹市女性団体連絡協議会が催したものです。

山梨学院大学准教授の長倉富貴氏による「健康づくり、あなたが主役」と題した講演や、同大学、岸邦彦アスレティックトレーナーによる「運動で気分爽快!!」とした運動指導が行われました。

## 軽やかな演奏と 華やかな演技

県警察音楽隊とカラーガード隊

1月27日、山梨県警察音楽隊とカラーガード隊による「ふれあいコンサートinふえふき」がスコリーセンターで開催されました。

県警察音楽隊は、警察官などで編成され、各種イベントで演奏をしています。また、カラーガード隊は、警察署などに勤務する女性事務職員で編成され、音楽隊の演奏とともにフラッグ演技を披露しています。

当日は、訪れた350人の観客の前に、銀河鉄道999や夜明けのスクワットなど、おなじみの楽曲が演奏されました。



フラッグ演技を披露するカラーガード隊

## 盛り上がるステージ

いさわ温泉の日記念イベント



記念撮影に応じるびっかり高木さん(左)といしいそうたるうさん(右)と倉嶋市長ら関係者

1月27日に石和源泉足湯ひろばで石和温泉の日記念イベントが行われました。

訪れた人たちは、ほうとうや甲州ワインビーフなどの山梨グルメを楽しんでいました。

また、ステージイベントの冒頭では、タレントのびっかり高木さんといしいそうたるうさんが、それぞれ石和温泉応援団長と副団長に任命され、会場を沸かせていました。

## 新たな風物詩として

冬花火 笛吹川の舞

石和温泉旅館協同組合では、「冬花火(笛吹川の舞)」と題し、2月1日から26日までの18日間、一晩に600発の花火を打ち上げました。

この冬花火は、昨年度初めて4日間行ったところ、好評を受けて期間と規模を拡大して行ったものです。

期間中は甘酒・おしるこの無料サービスがあり、訪れた方々は、新たな風物詩として花火を楽しんでいました。



夜の8時30分から50分の20分間、実施された冬花火

## 力士の登場に歓声

節分の豆まき行事



参拝客に豆をまく力士

2月3日、春日山部屋の力士3人が市を訪れ、市内の福祉施設や浅間神社を回り、無病息災を願って豆まきをしました。

福祉施設において力士らは、入所者と握手をしたり簡単に作られた土俵上で相撲を取ったりして、会場を盛り上げました。

また、節分祭が開かれた浅間神社では、詰めかけた参拝客の歓声を一身に浴びていました。

## ディスクビーを体験

市民参加型スポーツイベント

2月3日、八代中央スポーツ広場などで第3回市民参加型スポーツイベントが開催され、ターゲットバードゴルフとドッジビーが行われました。

ドッジビーは、1980年代後半にフライングディスク競技から派生したスポーツで、ドッジボールをフライングディスクで行うものです。会場では、ほとんどの参加者が初めての体験とあって戸惑いがあつつつも、笑い声が響きわたっていました。



ディスク(ナイロン素材)を投げる参加者

## マイペースと マイスペース

Watari講演会命リセット

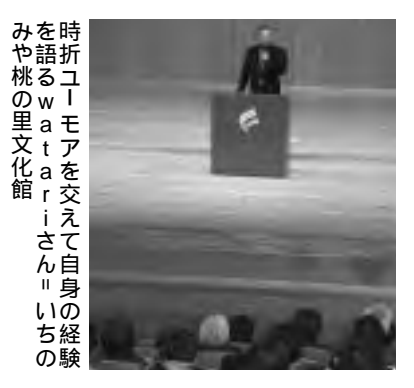

時折ユーモアを交えて自身の経験を語るwatariさん(いちのみや桃の里文化館)

2月6日 映画「Shallowダンス?」の振り付けで知られるwatariさんが「命リセット」と題し、うつ病体験を語る講演を行いました。

watariさんは母親の自殺から自身もうつ病を患い、そこから立ち直った経験を10年にわたり各地で講演しています。

講演の中で、「人生の谷間に入った時にどう自分と向き合ったらよいか」との質問に、watariさんは「マイペースとマイスペース。病を公言し自分のペースで、心地良い場所で治すことが大切」と語りました。





## 3月図書館イベント

### 第6回俳句の里 境川 飯田龍太を語る会

平成19年2月25日、86歳の生涯を終えた俳人飯田龍太を偲び、講演会を開催します。俳人龍太・人間龍太の魅力、交流のあった方々に語っていただきます。

「座談 普段着の龍太を語る」

日時 3月24日(日) 午後1時30分～3時  
 場所 境川総合会館 3階大ホール  
 鼎談 齋藤史子氏 相沢和子氏 風間蕉美氏  
 コーディネーター 雨宮更闡氏  
 定員 150人 参加費 無料 申し込みは不要です。 協力 笛吹市文化協会境川俳句部  
 問合せ先 石和図書館 055(262)5959

### おひな様おはなし会

おはなし会に参加して、一緒にひな祭りを祝いましょう!

日時 3月3日(日) 午前10時30分から  
 場所 スコレーセンター  
 当日ブックリサイクルも開催します。  
 (午前9時～午後3時)  
 数に限りがございますので、お早めにお越しください。  
 問合せ先 石和図書館 055(262)5959



### 朗読発表会

朗読ボランティア「せせらぎ」による朗読会です。素敵なお話をとお過ごしください。

日時 3月21日(木)  
 開場 午後1時 開演 午後1時30分  
 場所 一宮図書館 視聴覚室  
 参加費 無料  
 問合せ先 一宮図書館 0553(47)5220

### 大人のための星空ウォッチング★(御坂図書館)

県立科学館天文ボランティアによる観望会を開催します。星のお話を聞きながら、県立科学館の大きな天体望遠鏡できれいな星空を眺めてみませんか。

今回は、2011年に発見された新たな大彗星『パンスターズ』を観望する予定です。参加ご希望の方は事前にお申し込みが必要です。

日時 3月19日(火) 午後6時30分～8時  
 悪天候の場合は中止になります。  
 場所 学びの杜みさか 御坂図書館外庭  
 定員 30人(大人限定・先着順) 参加費 無料  
 3月1日(金)より受付開始。お申し込みはお早めに。  
 申込・問合せ先 御坂図書館 055(263)0363



**石和図書館**  
 055(262)5959  
 平日 午前10時～午後9時  
 土日・祝日/午前9時～午後5時  
 耳をすませばえほん隊  
 3月2日(土)・9日(土)・16日(土)・23日(土)・30日(土)  
 午前の部 11時～11時30分  
 午後の部 2時～2時30分  
 毎週土曜日2回開催  
 家族で始めようブックスタート  
 3月7日(木)・21日(木)  
 午前10時30分から  
 おはなし会タナタン  
 3月14日(木)・28日(木)  
 午前11時から

**一宮図書館**  
 0553(47)5220  
 平日 午前9時30分～午後7時  
 平日 午前9時30分～午後5時  
 おはなしのゆりかご  
 3月6日(水)  
 午前11時から  
 リサとガスパーのおはなし会  
 3月3日(日)・10日(日)・24日(日)・31日(日) 午後2時から  
 チャレンジ教室  
 3月9日(土) 午後2時から  
 プレママ〜マタニティ支援〜  
 3月8日(金)・22日(金)  
 午前10時30分から  
 おはなしのぶらんこ  
 3月17日(日) 午後2時から  
 ベビーブック・サロン  
 3月27日(水) 午前11時から

**境川図書室**  
 055(266)2014  
 平日 午前9時～午後5時  
 おはあちゃんおはなし会  
 3月2日(土)  
 午後2時から(毎週土曜日、随時おはなし会を予定しています)

**御坂図書館**  
 055(263)0363  
 月・火・木金/午前10時～午後6時  
 土・日・祝日/午前9時～午後5時  
 楽蔵おはなし会  
 (お話・工作・映画会)  
 3月2日(土)  
 午後2時～3時  
 おはなし会びよんびよん  
 3月12日(火)  
 午前11時～11時30分  
 ローズタイム  
 (大人向けイベント)  
 3月15日(金)  
 午前10時30分～11時30分

**八代図書館**  
 055(265)2113  
 平日 午前9時30分～午後5時  
 バムケロおはなし会  
 3月9日(土)  
 午後1時30分から  
 赤ちゃんとママのおはなし会  
 3月6日(水)・13日(水)・27日(水) 午前11時から  
 えほんでGO!  
 3月2日(土)・16日(土)・23日(土)・30日(土)  
 午前11時から

**春日居ふるさと図書館**  
 0553(26)2283  
 平日 午前10時～午後7時  
 土日・祝日/午前10時～午後5時  
 おはなしのへや もも  
 (乳幼児向け)  
 3月12日(火)・26日(火)  
 午前10時30分～11時  
 おりがみをたのしもう!  
 3月9日(土)  
 午前10時30分から  
 ぱぱとぐらんぱのおはなし会  
 3月16日(土)  
 午前10時30分から  
 おはなしのへや さくらんぼ  
 3月23日(土)  
 午前10時30分から

お問い合わせ先 石和図書館(担当 石倉)  
 055(262)5959

\* 図書館のおはなし会は、子どもたちだけでなく、敬老会・公民館まつり・老人ホーム・デイサービス施設・病院などに出向き、年配の方々にもサービスを行っています。ご要望があれば随時出前おはなし会を行いますので、

お問い合わせ先 石和図書館(担当 石倉)  
 055(262)5959

### 3月図書館休館日

- 石和図書館 4日(月)・11日(月)・18日(月)・25日(月)
- 御坂図書館 6日(水)・13日(水)・21日(木)・27日(水)・29日(金)
- 一宮図書館 4日(月)・11日(月)・18日(月)・20日(水)・25日(月)・29日(金)
- 八代図書館 4日(月)・11日(月)・18日(月)・20日(水)・25日(月)
- 境川図書室 3日(日)・10日(日)・17日(日)・20日(水)・24日(日)・31日(日)
- 春日居ふるさと図書館 4日(月)・11日(月)・18日(月)・21日(木)・25日(月)・29日(金)

お問い合わせください。  
 \* 個人的に朗読サービスをお受けになりたい方は、ご相談ください。  
 印: キャンパスネットやまなし登録講座



ヨハン・シュトラウスに思いを寄せて

# ブルグハルト・トエルケ ヴァイオリニスト・サイトタル



ブルグハルト・トエルケ氏



廣瀬史佳氏

ヨーロッパを中心に活躍する若きヴァイオリニストのブルグハルト・トエルケ氏を招いてのリサイタルです。ピアノは、廣瀬史佳氏です。至福のひとつときをお楽しみください。

▼日時 3月20日(水・祝)

開場 午後4時30分

開演 午後5時

▼場所 スコレーセンター

▼曲目 喜歌劇『こうもり』

序曲、『ウィーンの森の物語』、ワルツ『春の声』

『ウィーン気質』・『美しく

青きドナウ』ほか

▼入場料

○一般

1000円

○学生

500円

※乳幼児の入場はご遠慮ください。

■問合せ先 (公財)ふえふき文化・スポーツ振興財団 ☎055(263)7959

## 甲斐国分寺跡等整備事業の不適正な執行・職員の不祥事についてお詫び申し上げます。

甲斐国分寺跡等整備事業において、事務の不適正執行が判明し、多額の国・県補助金の返還という事態を招きました。今後は学識経験者と市民代表者を交えた調査委員会を設置し、客観的かつ公正な調査を行い再発防止に努めるとともに、関係職員への返還金の負担についても検討して参ります。なお、職員の処分については、職員分限懲戒諮問委員会を設置し、調査委員会の結果等を考慮しながら、厳正に行います。

また、1月に市職員(当時)の万引き行為が発覚しました。この件と合わせて、市政への信頼を失墜させた行為を厳粛に受け止め、市民の皆様並びに関係者の方々に、多大なご迷惑をおかけしましたことを深くお詫び申し上げます。

笛吹市長 倉嶋 清次

笛吹市役所 本庁 ☎055(262)4111

御坂支所 ☎055(262)2271 一宮支所 ☎0553(47)1111

八代支所 ☎055(265)2111 境川支所 ☎055(266)2111

春日居支所 ☎0553(26)3111 芦川支所 ☎055(298)2111

### DATA FUEFUKI

●人口 71,989人(+32) ●世帯 28,077世帯(+16)  
●男 34,895人(+17) ●女 37,094人(+15)

H25.2.1現在( )は前月比



●発行/2013.3.1 山梨県笛吹市役所 ●編集/経営企画課・広聴広報担当  
●所在地/〒406-8510 笛吹市石和町市部777番地 TEL 055-262-4111  
●URL/http://www.city.fuefuki.yamanashi.jp/



この印刷物は、古紙配合率100%再生紙と大豆油インクを使用しております。



# ふえふき カレンダー

2013

3月

## 休日・夜間医療機関

- 笛吹市消防本部 ☎055(261)0119
- 救急医療情報センター ☎055(224)4199
- 山梨口腔保健センター ☎055(252)9955
- 小児初期救急医療センター ☎055(226)3399

日	月	火	水	木	金	土
<p>平成25年3月31日まで</p> <p><b>無料で住民基本台帳カードが作れます</b></p> <p>○住民票の写し・印鑑登録証明書を、証明書自動交付機では1通100円、全国のセブンイレブンでは1通200円で取得できます。</p> <p>■問合せ先 戸籍住民課または各支所</p>						
3 仏滅	4 大安	5 赤口	6 先勝	7 友引	1 友引	2 先負
●本庁日曜窓口開設 (住民基本台帳カード交付日) ・AM8:30~PM5:15					●結婚相談所 ・PM1:30~4:00 ・春日居コミュニティセンター	●軽スポーツ教室 ・PM8:00~ ・若彦路ふれあいスポーツ館 ・問合せ先 八代支所
10 大安	11 赤口	12 友引	13 先負	14 仏滅	8 先負	9 仏滅
●本庁日曜窓口開設(住民基本台帳カード交付日・国民健康保険業務関係一部開設) ・AM8:30~PM5:15			●ねんきん定期便相談会 ・AM9:00~正午 ・PM1:00~4:00 本庁 ●多重債務無料相談会 ・PM1:30~3:00 ・スコレーパリオ ●体育施設利用者調整会議 ・スコレーセンター ・御坂農村環境改善センター ・いちのみや桃の里スポーツ公園 体育館 ・若彦路ふれあいスポーツ館 ・境川総合会館 ・春日居あぐり情報ステーション	●総合相談(法律・福祉・人権・消費生活・行政)(要予約) ・PM1:30~3:30 ・坊ヶ峯ふれあいセンター	●本会議(予定) ・PM2:30~	●Co.山田うんダンス公演 ・PM2:00~3:30 ・スコレーセンター
17 先勝	18 友引	19 先負	20 仏滅 春分の日	21 大安	22 赤口	23 先勝
●本庁日曜窓口開設 (住民基本台帳カード交付日) ・AM8:30~PM5:15 ●フィーリングジャズオーケストラスプリングコンサート ・PM2:00~4:00 ・スコレーセンター ●結婚相談所 ・AM10:00~正午 ・PM1:30~4:00 ・春日居福祉保健センター		●本会議(最終日)(予定) ・PM2:30~ ●総合相談(法律・福祉・人権・行政)(要予約) ・PM1:30~3:30 ・一宮保健センター	●ブルグハルト・テルケヴァイオリンリサイタル ・PM5:00~7:00 ・乳幼児入場不可 ・スコレーセンター		●献血 ・AM9:30~11:30 ・春日居支所 ・PM1:00~3:30 ・一宮支所	
24 友引	25 先負	26 仏滅	27 大安	28 赤口	29 先勝	30 友引
●本庁日曜窓口開設 (住民基本台帳カード交付日) ・AM8:15~PM5:15 ●スコレー杯将棋団体戦 ・AM9:00~PM4:00 ・スコレーセンター		●献血 ・AM9:30~11:30 ・PM0:30~3:30 ・御坂支所	●総合相談(法律・福祉・人権・行政)(要予約) ・PM1:30~3:30 ・スコレーパリオ ●小中学生囲碁将棋大会 ・AM10:00~PM3:00 ・スコレーセンター ・対象 小中学生			
31 先負						
●本庁日曜窓口開設(住民基本台帳カード交付日・国民健康保険業務関係一部開設) ・AM8:30~PM5:15						

17 先勝	18 友引	19 先負	20 仏滅 春分の日	21 大安	22 赤口	23 先勝
●本庁日曜窓口開設 (住民基本台帳カード交付日) ・AM8:30~PM5:15 ●フィーリングジャズオーケストラスプリングコンサート ・PM2:00~4:00 ・スコレーセンター ●結婚相談所 ・AM10:00~正午 ・PM1:30~4:00 ・春日居福祉保健センター		●本会議(最終日)(予定) ・PM2:30~ ●総合相談(法律・福祉・人権・行政)(要予約) ・PM1:30~3:30 ・一宮保健センター	●ブルグハルト・テルケヴァイオリンリサイタル ・PM5:00~7:00 ・乳幼児入場不可 ・スコレーセンター		●献血 ・AM9:30~11:30 ・春日居支所 ・PM1:00~3:30 ・一宮支所	
24 友引	25 先負	26 仏滅	27 大安	28 赤口	29 先勝	30 友引
●本庁日曜窓口開設 (住民基本台帳カード交付日) ・AM8:15~PM5:15 ●スコレー杯将棋団体戦 ・AM9:00~PM4:00 ・スコレーセンター		●献血 ・AM9:30~11:30 ・PM0:30~3:30 ・御坂支所	●総合相談(法律・福祉・人権・行政)(要予約) ・PM1:30~3:30 ・スコレーパリオ ●小中学生囲碁将棋大会 ・AM10:00~PM3:00 ・スコレーセンター ・対象 小中学生			
31 先負						
●本庁日曜窓口開設(住民基本台帳カード交付日・国民健康保険業務関係一部開設) ・AM8:30~PM5:15						

### 納期および口座振替日のお知らせ

**21日** ◇上下水道使用料口座振替日

- 石和町 川中島(荒屋)、四日市場(日の出)、市部、窪中島、八田、山崎、松本、駅前、山岸、下平井、上平井、中川
- 八代町 北、高家、増利、米倉、竹居、大間田
- 一宮町 末木、本都塚、北都塚、金田、坪井、田中、中尾、南野呂、北野呂、小城、上矢作、下矢作、桃の里団地、竹原田、東原
- 御坂町 全域 ●春日居町 全域

◇温泉使用料口座振替日

- 春日居町 全域

**4月1日**

◇保育料3月分口座振替日

### 支所からのお知らせ

**八代支所**

▶3日(日) 史跡めぐりウォーキング ・問合せ先 八代支所

日曜窓口 取扱業務	交付	住民票写し、戸籍謄本・抄本写し、原付・小型特殊ナンバー	証明書	印鑑証明・所得・所得課税・非課税・納税
	許可	埋葬・火葬、斎場使用	届出	出生・婚姻・離婚・死亡など戸籍関係
			納税	市税・国民健康保険税

※戸籍証明申請については、委任状不可

笛吹市役所 本庁 ☎055(262)4111 ●御坂支所 ☎055(262)2271 ●一宮支所 ☎0553(47)1111 ●八代支所 ☎055(265)2111  
●境川支所 ☎055(266)2111 ●春日居支所 ☎0553(26)3111 ●芦川支所 ☎055(298)2111



**乳幼児健診など**

種類	対象	日	時	場所
4カ月児健診	平成24年11月1日～11月17日生	5日(火)	PM1:00～1:30受付	石和保健福祉センター1
	平成24年11月18日～11月30日生	19日(火)		
10カ月児健診	平成24年5月1日～5月17日生	13日(水)		
	平成24年5月18日～5月31日生	27日(水)		
1歳6カ月児健診	平成23年8月14日～年8月31日生	15日(金)		
2歳児歯科健診	平成22年12月27日～平成23年1月12日生	1日(金)		
	平成23年1月13日～1月31日生	14日(木)		
3歳児健診	平成21年11月26日～12月15日生	12日(火)		
	平成21年12月16日～12月31日生	26日(火)		
5歳児健診	平成20年2月28日～3月15日生	7日(木)		
	平成20年3月16日～3月31日生	18日(月)		

**マタニティスクール・育児学級など**

種類	対象	日	時	場所
マタニティスクール	お産の経過と体の準備	平成25年6月～7月出産予定の初産婦	22日(金)	AM9:20～9:30受付
育児学級	バクバク教室	平成23年3月～9月生の保護者	6日(水)	AM9:30～9:45受付
	乳幼児におこりやすい病気とその対処法	第1子が平成24年10月生の保護者	21日(木)	AM9:30～9:45受付
	離乳食教室	第1子が平成24年9月生の保護者	26日(火)	AM9:30～9:45受付
母子健康手帳交付(妊娠届出)	4日(月)・11日(月)・18日(月)・25日(月) AM9:00～11:00受付 ※交付日に都合の悪い方は、健康づくり課へご連絡ください。			

**乳幼児予防接種対象者**

予 防 接 種 名	通知発送対象児
BCG	平成25年1月生まれ
四種混合1期初回・追加(ジフテリア・百日咳・破傷風・不活化ポリオ)	
麻疹風しん混合1期	
日本脳炎1期	
二種混合2期(ジフテリア・破傷風)	
任意 ヒブ	平成25年1月生まれ
小児用肺炎球菌	

※対象者には、後日予診票・契約医療機関等の詳しいお知らせをします。接種時期等の内容をよく確認し、契約医療機関にて予防接種を受けてください。  
※他市町村より転入された方、予診票のない方、合併前の予診票をお持ちの方は、健康づくり課までご連絡ください。

**診療所開設日** ▶ 問合せ先 芦川支所 ☎055(298)2111

種類	日	時	場 所
診療所開設日	7日(木)、14日(木)、21日(木)、28日(木)	PM1:30～4:00受付	芦川国民健康保険診療所

MEMO

内容	地 域	石 和	御 坂	一 宮	八 代	境 川	春日居	芦 川						
可燃ごみ	※	※1をご覧ください	火・金 全地域	月・木 全地域	月・金 全地域	月・木 全地域	月・木 全地域	月・木 全地域						
ミックスペーパー その他プラスチック	水・土	全地域 (小石和・上平井・山岸を除く ※2)	日 全地域	水 全地域	土 全地域	土 全地域	土 全地域	3(日) 全地域						
資 源 物	3(日)	川中島・八田・四日市場・広瀬	3(日)	二之宮・泉宮団地・成田・下成田・国衛	2(土)	坪井・田中・竹原田・東原	15(金)	全地域	21(木)	全地域	9(土)	熊野堂・下岩下・別田・桑戸・加茂・寺本・枝郷	3(日)	全地域
	10(日)	仲町・窪中島・泉宮住宅・山崎・駅前・東高橋・河内・恵比寿	10(日)	夏目原・井之上・下井之上・八千蔵・栗合・蕎麦塚	3(日)	金田・小城・北都塚・末木・下矢作・本都塚・国分	9(土)	中尾・一ノ宮・南野呂・北野呂・上矢作・市之蔵・塩田・新巻	16(土)	小松・国府・徳条・鎮目	1(金)	春日居スポーツ広場【鎮目地域対象】	10(日)	全地域
	17(日)	日の出・下平井・上平井・松本・山岸・唐柏・向田	17(日)	金川原・尾山・下野原・花鳥地区	9(土)	東新居・狐新居・金沢・土塚・神沢・石・地藏堂・千米寺	5(火)	徳条石尊神社西側【徳条地域対象】	2(土)	統一共選所駐車場(JAフルーツ山梨春日居支所裏)【桑戸地域対象】	6(水)	別田ちびっ子広場【立川地域対象】	7(木)	大中院前駐車場【国府地域対象】
	23(土)	泉職員住宅	24(日)	黒駒地区	10(日)		8(金)	小松地区資源物回収場【宮川地域対象】	10(日)	市役所春日居支所北側駐車場【春日居全域】				
	24(日)	中川・小石和・井戸												
	31(日)	東町・長塚・西町・今井												
粗 大 ご み 有 害 ご み			2(土)	夏目原・井之上・下井之上・八千蔵・栗合・蕎麦塚			21(木)	全地域						
			9(土)	二之宮・泉宮団地・成田・下成田・国衛										
			16(土)	黒駒地区										
			23(土)	金川原・尾山・下野原・花鳥地区										

※1 可燃ごみ収集日(石和)	
月・木	川中島・荒屋・八田・東町・長塚・仲町・西町・日の出・下平井・上平井・泉宮住宅・中川・山崎・松本・駅前・山岸・向田
火・金	窪中島・泉職員住宅・四日市場・広瀬・唐柏・東高橋・今井・河内・小石和・砂原・井戸・東油川・恵比寿
※2 ミックスペーパー・その他プラスチック収集日(石和)	
毎週土曜日	小石和・上平井
毎月第2第4水曜日・土曜日	山岸

春日居町国府区のごみ収集場所は、大中院前駐車場に変更となっています。ご注意ください。