



H22.5.29 すずらんの里祭りそば打ち体験(芦川町)

2010

7

CONTENTS

市民活動の成果を発表します	02	笛吹市植樹祭	04
マニフェスト検証会	06	都市計画税について	08
輝け笛吹の未来	10	笛吹市探訪	12
くらしの情報	13	環境ニュース	31
ふえふきトピックス	33	図書館インフォメーション	34

区分	団体名	所在	内容	助成額 (単位円)
3次募集 採用分	春日居町国府第3区	春日居	地域防災意識高揚を目的とした地域交流(助成3年目) 地域防災の現実的な課題であるコミュニティの再生のための交流事業	126,000
	笛吹市御坂国際交流協会	御坂	音楽を通じた国際交流事業(助成2年目) 地域における国際交流意識啓発のための音楽による多文化交流イベントの開催	500,000
	熊野堂下区	春日居	熊野堂囃子保存事業(助成2年目) 熊野堂囃子の保存伝承のため、子どもたちの育成活動のための楽器購入・修理	196,500
	えこふく	八代	菜種油による地球温暖化防止推進(助成2年目) 遊休農地の借地による菜の花栽培を通じてBDFによるエコサイクルを作る	48,552
	笛吹市サッカー協会	石和	サッカーを通じた市民スポーツの普及(助成2年目) サッカー教室の開催、パパさんリーグの開催によるスポーツ振興	181,000
	石和温泉観光協会	石和	甲斐国千年の都 市民総ガイド事業 笛吹市の歴史、文化をまとめた冊子による観光振興	602,700
4次募集 採用分	日本語塾 和	石和	日本語教室 在住外国人の生活支援のため、日本語指導を行う	55,000
	石和体協野球塾	石和	野球指導による青少年育成事業(助成3年目) 小中学生の野球指導を通じて、非行防止に取り組む	415,000
	北野呂区	一宮	地区防災体制整備事業 地域の防災意識醸成のための研修や防災関係計画の策定を行う	84,000
5次募集 採用分	永井天神社神楽保存会	八代	文化財の継承継続事業(助成2年目) 市無形文化財の太々神楽の継承継続のためのDVD化	350,000
	小石和区	石和	文化祭事業 地域住民の文化啓発・交流のため地区文化祭を開催	50,000
	石和ざぶとん亭実行委員会	石和	笑いによる町おこしイベント(助成3年目) 地域の実行委員会により、地域活性のきっかけづくりとなる、お寺を会場とした寄席の開催	100,000
採用合計 26件				6,711,202
その他	笛吹市文化財愛護会	石和	甲斐の国千年の都 笛吹市PR事業 市内各所にのぼり旗を掲げ、甲斐国千年の都笛吹市の歴史と文化をアピールする	719,450
	レミオロメンと笛吹を応援する会	石和	レミオロメン紅白初出場応援事業 のぼり旗設置、パブリックビューイングなどでレミオロメンのふるさと笛吹市と市民の一体感を盛り上げる	320,000
採用合計 2件				1,039,450
H21地域振興促進助成事業合計 28件				7,750,652

市民のみなさまの活動を応援します

【地域振興促進助成事業】

笛吹市では、「市民活動団体や行政区の皆さまが地域づくりや地域を活性化させるために行う事業」に対し「地域振興促進助成事業」により助成金を交付し支援を行っています。

地域の環境整備、防災意識の啓発、防犯活動、文化交流イベント、スポーツによる青少年育成、文化財の継承保存など、平成19年度から21年度までの3年間で68事業に助成を行いました。

市民の皆さまの、自主的・自発的な幅広い地域づくり活動を応援しますので、地域の活性化に「地域振興促進助成事業」をご活用ください。

平成22年度の受付期限 平成22年10月29日まで

平成21年度笛吹市地域振興促進助成事業 助成事業一覧

区分	団体名	所在	内容	助成額 (単位円)
1次募集 採用分	ひな 鄙の会	石和	八田書院活用事業(助成3年目) 八田書院でのひな飾りや五月人形展示等を実施	183,750
	NPO法人 Hope 笛吹	石和	笛吹市の地域情報の公開事業 実行委員会による地域情報発信フリーペーパー発行	693,000
	NPO法人 学びの広場ふえふき	境川	地域を学び環境美化を推進する活動(助成2年目) 実行委員会により市民と学校が一緒になって、地域を知り、地域美化に取り組む	63,000
	春日居中輪菊愛好会	春日居	春日居町菊の散歩路(助成2年目) 菊の散歩路を地域で開催し、地元観光と地域活性化に取り組む	273,000
	笛吹ローズクラブ	石和	バラによる景観づくり事業(助成2年目) 市のバラを広める事業(育成技術講習会、講演会、駅前広場のバラの管理)を行う	255,400
	下黒駒朝市遊歩道推進會	御坂	地域資源の整備による地域活性化(助成2年目) 地区内の河川沿岸道路を整備し、遊歩道化することで地域活性化につなげる	50,000
2次募集 採用分	NPO法人 Happy Space ゆうゆうゆう	石和	中学生パパ・ママ体験講座(助成2年目) 中学校との協働で子育て体験講座を中学生対象に実施	420,000
	すくすくランド	石和	地域シニアサロン事業 地域の高齢者の居場所をつくり、地域の福祉向上と生涯学習の場づくりを行う	140,000
	河内区	石和	河内区地域づくり事業 地区内環境整備地の緑化に地区住民の参加で取り組み、地域連帯を図る	630,000
	親子ふれあい広場	一宮	親と子の共同参画による青少年活動事業(2年目) 地域教育活動として、講演会や親子での史跡巡りを開催	389,000
	朗読サークル小松	八代	朗読会を通じた地域活性化 介護施設、敬老会を訪問し朗読や歌を通じて交流を図る	107,800
	ザ・いさわJAZZ実行委員会	石和	ジャズを通じた地域文化の醸成 足湯広場、石和温泉駅前等でライブを開催。ジャズブランドとのイメージ化を狙う	542,500
3次募集 採用分	ボランティアガイド笛吹	一宮	笛吹市内旧跡ガイド(助成3年目) 文化財ガイドの育成と継続のための活動	205,000
	春日居町ふれあい連絡会	春日居	地域防犯活動・環境整備(助成2年目) 桃盗難防止パトロールや放置自転車整理など地域の防犯活動を主体的に行う	50,000

地域振興促進助成事業の実績報告会

平成21年度に地域振興促進助成事業で助成した事業の実績報告会を開催します。

より良い地域づくりや地域の活性化を目指して取り組んだ市民活動の成果をご確認いただき、今後、地域活動や市民活動に取り組むきっかけにさせていただきたいと思っております。見学自由です。多くの皆さまのご来場をお待ちしております。

日時 7月23日(金) 午後1時30分～5時(予定)
場所 スコレーセンター1階集会室



問合せ先 市民活動支援課 市民活動支援担当 05(5262)4111

緑豊かな、 21世紀のふるさとづくりをめざして

4月30日、御坂町大野寺の福光園寺有林において市、市緑化推進会議主催による「第4回笛吹市植樹祭」が参加者約230名により開催されました。

この植樹祭は、山梨県が提唱している100万本植樹運動と同時に開催されたもので、豊かな自然を未来に引き継ぐために森を愛する心豊かな子どもたちを育て、市民の緑化思想を高めることを目的としています。

記念式典では、荻野市長ら関係者のあいさつや御坂東小学校児童で構成される「黒駒緑の少年少女隊」の代表が、笛吹市の美しい自然を愛し、緑豊かな21世紀のふるさとづくりを目指す誓いのことばを発表しました。

式典のあと、順調な生育を願いながらヤマモミジの苗木2000本を参加者全員で丁寧に植樹しました。



植樹を行う緑の少年少女隊

〜第4回笛吹市植樹祭〜

笛吹市連合区長会理事に 14名を委嘱

5月17日に笛吹市連合区長会が開催され、平成22年度の理事として各地域の区長会代表者14名に委嘱を行いました。

また、会長に田中正純氏、副会長に芦澤孝氏が就任しました。

同区長会は、各地域の区長会相互の連携を図るとともに、自治会組織の発展と市全体のより良い地域づくりを目指すため設置されています。

委嘱を行ったのは次の方々です。

(敬称略)

会長 田中 正純 (春日居町区長会会長)

副会長 芦澤 孝 (芦川町区長会会長)

理事 孝 (芦川町区長会会長)

- 長坂 邦彦 (石和町区長会会長)
- 宮川 重明 (石和町区長会副会長)
- 前田 初男 (御坂町区長会会長)
- 川井 保夫 (御坂町区長会副会長)
- 佐藤 輝久 (一宮町区長会会長)
- 川崎 正次 (一宮町区長会副会長)
- 鶴田 幸男 (八代町区長会会長)
- 矢崎 明 (八代町区長会副会長)
- 齊藤 智雄 (境川町区長会会長)
- 早川 肇 (境川町区長会副会長)
- 岩崎 進 (春日居町区長会副会長)
- 金子 忠男 (芦川町区長会副会長)

『第22回参議院議員通常選挙』が 平成22年7月11日に行われます。

- 投票日 7月11日(日)(予定)
- 投票時間 午前7時～午後8時



この記事は、6月16日時点における新聞報道等により作成しています。政局の動向によって投票日が変更になる場合がありますので、ご承知ください。

- 投票場所 必ず入場券に記載された投票所で投票してください。

第11投票区(御坂町藤野木、新田、立沢)および第29投票区(芦川町)は投票時間を繰り上げます。 午前7時～午後7時

期日前投票

選挙当日、仕事や旅行などの予定がある人は期日前投票をご利用ください。市内7カ所の期日前投票所にて、どちらでも投票することができます。

投票所、投票期間および時間

期日前投票所	期 間	時 間
笛吹市役所 南 館	6月25日(金)～7月10日(土)	午前8時30分～午後8時
笛吹市役所 御坂支所 一宮支所 八代支所 境川支所 春日居支所 芦川支所	7月3日(土)～7月10日(土)	午前8時30分～午後6時

ご不明な点がございましたら笛吹市選挙管理委員会へお問い合わせください。
笛吹市選挙管理委員会 055(262)4111

可憐な花々に囲まれた癒しの空間 〜すずらんの里祭り〜

5月28日から30日まで、芦川町で「すずらんの里祭り」が開催されました。

芦川の源流域に広がる群生地には、貴重な「にほんすずらん」種が自生しています。全国的に見ても、この規模で群生しているのは珍しく、山梨県の自然記念物にも指定されています。

祭り期間中、見頃を迎えたとすずらんを一目見ようと、市内外から多くの人が訪れました。

来場者は新緑の林野に咲く可憐な花々を、写真におさめたり、会場で配布されたパンフレットで群生地へ咲くいろいろな花について調べたりしていました。

群生地近くに設けられた特設テ



にぎわう特設テント村



にぎわうおごっそう家



白かば林に咲くすずらんの花

ント村や芦川農産物直売所(おごっそう家)では、新鮮な野菜など特産品を買い求める家族連れや観光客などたくさんの人でにぎわいました。
また、そば打ち体験なども行われ、祭りを訪れた観光客たちは、思い思いに芦川の自然を満喫していました。

市内を運行している路線バス一覧表

	路線名	主な経由地等
市営バス	一宮循環バス	一宮町内循環～石和温泉駅 曜日によりコースが異なる。
	境川巡回バス	境川町内巡回
	芦川バス	芦川町鶯宿～県立博物館～石和温泉駅
自主運営バス	甲斐市長塚～富士見～奈良原線	甲斐市長塚～甲府駅～甲府市総合市民会館～富士見～八代四ツ角～奈良原
民営バス	富士吉田駅～甲府駅【南口】	富士吉田駅～河口湖駅～十郎橋～石和温泉駅入口～山梨学院大学前～甲府市役所～甲府駅【南口】
	富士吉田駅～甲府駅【北口】	富士吉田駅～河口湖駅～河口湖大橋～上黒駒バイパス～石和温泉駅入口～甲府北バイパス～甲府駅【北口】
	甲府駅～内野(忍野村)	甲府駅～山梨学院大学～石和温泉駅入口～県立博物館～下黒駒～河口湖駅～富士吉田駅～内野
	甲府駅～下黒駒	甲府駅～山梨学院大学～石和温泉駅～県立博物館～桃源郷公園～下黒駒
	敷島営業所～御所循環～敷島営業所	敷島営業所～甲府駅～石和温泉駅入口～御所～中道～伊勢町～甲府駅～敷島営業所
	甲府駅～石和・中道～敷島営業所	甲府駅～伊勢町～中道～御所～石和温泉駅入口～甲府駅～敷島営業所
	敷島営業所～石和・中道～敷島営業所	敷島営業所～甲府駅～伊勢町～中道～御所～石和温泉駅入口～甲府駅～敷島営業所
	敷島営業所～山梨英和大学～石和温泉駅	敷島営業所～甲府駅～山梨学院大学～山梨英和大学～石和温泉駅
	甲府駅～山梨英和大学～石和温泉駅	甲府駅～山梨学院大学～山梨英和大学～石和温泉駅
	敷島営業所～玉諸～車検場	敷島営業所～甲府駅～甲府市総合市民会館～玉諸～車検場
	甲府駅～玉諸～車検場	甲府駅～甲府市総合市民会館～玉諸～車検場
	敷島営業所～甲府駅北口～県立博物館	敷島営業所～甲府駅北口～かいてらす前～山梨英和大学～県立博物館
	勝沼～田中～甲府駅	勝沼～田中～石和温泉駅入口～甲府駅

(平成22年4月1日現在)

市内を運行している路線バスへの負担状況(平成21年度)

	対象事業	市負担額(単位:千円)	備考
市営バス	一宮循環バス	7,709	
	境川巡回バス	3,588	
	芦川バス	8,090	
自主運営バス	甲斐市長塚～富士見～奈良原線	8,523	
	勝沼～一宮～南西団地線	5,664	平成22年3月31日廃止
民営バス	民営バス赤字補助	9,216	2社
	計	42,790	

問合せ先 経営企画課 経営政策担当 05(5)262)4111

平成21年度マニフェストを検証

市では、「オンリーワン都市」実現のため、市民の皆さんとの協働を基本に、行政経営に取り組んでいます。その中で21年度は48の事業について、事業ごとに目標数値を掲げ、マニフェストとして、お約束しました。

検証に関しての報告会を、5月14日、いちのみや桃の里ふれあい文化館で開催し、行政委員や団体代表者、市議会議員、市職員など参加者の前で、荻野市長と各部長が説明しました。



マニフェスト概要を説明する荻野市長

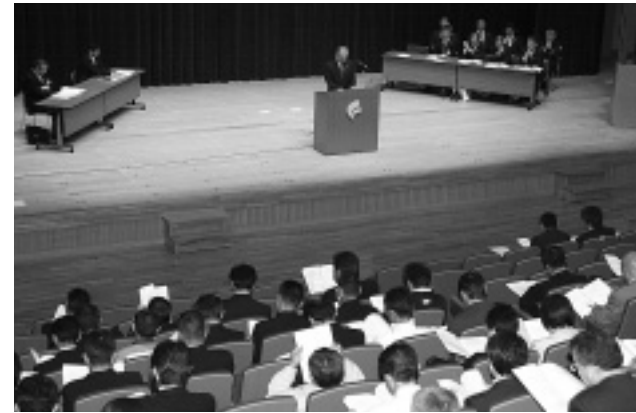

マニフェストに掲げた48の施策について検証

マニフェストの検証は、各事業についての目標数値や工程、費用に対する結果に併せ今後の方向を示しています。

なお、検証の内容については、市のホームページをご覧ください。か、お問い合わせください。

申込・問合せ先
経営企画課 経営政策担当
05(5)262)4111

市内を運行している路線バスを利用したことがありますか

市内を運行している路線バスには、3種類があります。

市が事業者などに委託して運行する「市営バス」

関係市が共同で事業者者に委託して運行する「自主運営バス」

民間の事業者が独自に運行する「民営バス」

次ページの市内を運行している路線バス一覧表をご覧ください。

市内を運行する路線バスは、市営、民営を問わず大変厳しい経営状況が続いています。

昨年実施した公共交通に関する市民アンケートの結果、外出する際の交通手段は、「自動車」が84.0%と圧倒的に多く、自分で運転する場合、家族などの送迎を受ける場合を含めて、自動車への依存度が高い様子が見受けられました。

また、「バスは必要」という意見が多かった一方で、「経費を削減すべき」「バスは不要、廃止すべき」という厳しい意見もありました。

しかし、高齢者や自動車運転免許を持たない方などにとっては、路線バスをはじめとする公共交通の役割は非常に重要です。



市営「芦川バス」は芦川町鶯宿から石和温泉駅間を運行

市営バスを日常の交通手段として維持するためには、効率的な運行体系を構築する必要があります。

バスの小型化、利用者の需要に応じて運行するデマンド交通の導入等が今後の検討課題であると考えます。

市営バスの路線図や時刻表をはじめ、市民アンケートの調査結果、地域公共交通総合連携計画などについては、市のホームページ、または市役所の窓口でもご覧いただけますので、お気軽にお問い合わせください。

公共交通を維持していくためには、市民の皆さんの支えが必要です。多くの皆さんのご利用をお願いします。

山梨県地方税滞納整理推進機構と連携して 市税の差押え等の処分を強化します

— 悪質な滞納は絶対に許しません —

ほとんどの市民の方は、市税を納期限内に自主的に納めていただいています。再三の催告にも納付に応じない滞納者に対しては、税負担の公平性を確保するため、強制的に給与、不動産、自動車、預貯金、生命保険等の財産の差押えを執行し、その財産をインターネット公売などにより換価し、滞納税額に充てます。

また、場合によっては、職員が滞納者の自宅等を強制的に搜索して、発見した財産を差押え、搬出し、公売することも行います。



自動車の差押え例（タイヤロックによる運行禁止措置）

差押え実績 (H21.4~H22.3)

差押財産	件数
給与	27
不動産	91
自動車	8
預貯金	253
生命保険	50
その他	17
計	446

延滞金

納期限までに税金が完納されない場合には、納期限の翌日から納付の日までの日数に応じ、税額に次の割合を乗じて計算した延滞金がかかります。

- ・ 納期限の翌日から1カ月を経過する日まで 年 7.3% (平成22年1月1日以降は4.3%)
- ・ 1カ月を経過した日以降 年 14.6%

— 納期限内に納税できない方は、納税相談にお越しください —

災害や病気などの事情により納税が困難な場合には、申請により徴収の猶予が認められる場合があります。この制度は、ご本人の生活状況や財産の取得状況などを申告していただき、調査の結果要件に該当した場合に適用されます。

納期限内の納税が困難な方は、納税相談をご利用ください。

問合せ先 収税課 収納担当 05(5262)4111

平成24年度から市内の都市計画区域に 都市計画税が課税されます

現在の経済情勢は依然として厳しい状況にあり、市民生活にも大きく影響しています。さらに本市においては、水道料金や下水道料金の統一、国民健康保険税・介護保険料の改定に伴い、当面これ以上の市民の負担増は避けるべきと

の判断から、平成22年3月に条例の一部が改正され、2年間（平成22年度・平成23年度）は課税を控えることとなりました。（石和町地区においても同様の取り扱いとなります）

都市計画税とは・・・
地方税法により都市計画区域内の土地・家屋に市町村が課することができる税金です。都市計画事業や土地区画整理事業などに要する費用に充てるための目的税で、道路・公園・下水道の整備などに使われます。

課税される区域

区域は、市内の都市計画区域内になります。都市計画区域に指定されていない芦川町全域、御坂町の一部（十郎地域より東部）等は課税対象となりません。また、課税対象は土地（宅地及び雑種地を対象とし、農地、山林、原野は除きます）と家屋です。



税額

毎年1月1日時点で土地・家屋を所有している方に課税され、固定資産税と合わせて納めていただきます。

税額の計算は次のとおりです。

$$\text{都市計画税課税標準額} \times 100\text{分の}0.2 \text{ (税率)} = \text{税額}$$

都市計画税の課税標準額は、固定資産税の課税標準額と基本的には同じですが、住宅用地に対する課税の特例の割合が異なります。

（小規模住宅用地は評価額の3分の1、一般住宅用地は評価額の3分の2）

問合せ先 税務課 資産税担当 05(5262)4111

「山梨県における都市計画区域マスタープラン」住民説明会開催

県では、県内における都市計画区域の今後の都市づくりの方向性を示すため、各都市計画区域マスタープランの策定を進めています。この計画に県民の皆様のご意見を反映させていただくため、説明会及び意見交換会を開催しています。笛吹市の皆様を対象とした説明会を行います。多くの方のご参加をお願いします。

日時 8月17日(火)
午後7時30分から
場所 スコレーセンター
図書館視聴覚ホール
内容 「山梨県における都市計画区域マスタープラン」について
都市計画区域再編・名称変更について
意見交換
参加自由・事前申込不要

問合せ先
県土整備部
都市計画課 計画担当
055(223)1716



No. 45

輝け笛吹の未来

笛吹市男女共同参画推進委員会

インタビュー まろり☆

このコーナーでは、男女共同参画推進委員会の広報委員が、個性と能力を発揮し、自分らしく輝いている人にスポットをあて紹介します。

今回は、県や県内市町村の男女共同参画条例やプラン策定のための指導を数多くされている石和町にお住まいの山梨学院大学法学部教授の山内幸雄先生をご紹介します。



山梨学院大学法学部教授 山内幸雄先生

Q：男女共同参画に関わったきっかけは？
 A：私自身の、家庭環境も影響していると思いますが、出発点は、県の女性職員たちの真剣さや挑戦している姿勢に心動かされたのだと思います。直接、関心を持つようになったのは、「やまなし女性プラン推進懇話会」の労働部会長となり、男女差別に実際に接したときです。同会の座長になったとき、女性たちの協力を得ながら、たくさんの不平等や不合理の事例を掘り起こしました。それらは日常の慣行の中で繰り返されていました。労働部会でのそれに立ち向かう様々な女性の能力やパワーに感動しました。

Q：ご家庭では、どのような男女共同参画を実践されていますか？
 A：二人の子の出産の時には、分娩室に入りラマーズ法を実践しましたし、子育て、授業参観、地域の組長の仕事などは、妻と共同で関わってきました。一番の得意技は食器洗いです。ただ、こうした分野での男性の参画は、周囲の偏見も根強く、意外と難しい面もありますね。

Q：県内市町村の条例制定後の推進状況についてどのようにお考えですか？
 A：条例を行政主導で作った市町村と市民参画型で作った市町村の2つのタイプがあると思います。1つめは行政主導で作った市町村で、男女共同参画に対する具体的な問題設定がされていないため、推進する側がどのように生かしていったらいいのかわからず充分機能していないというタイプです。2つめは市民参画型で条例を作った市町村で、実際の推進を条例に逐一照らし合わせて検証するシステム（例えばグループで検証するなど）が盛り込まれていないため、充分機能でききれていないタイプです。2つのタイプから、市民参加型で具体的な問題設定を行い、検証システムまでを盛り込んだ条例が、推進のためには望ましいと思います。

Q：笛吹市の男女共同参画推進について、どのように感じていますか？
 A：笛吹市にはエネルギーな人が多く、ベースがあるので条例制定後が楽しみです。良い成果を出すためには、一人ひとりがもっと学び、どんどん議論をすることが大切です。地域や職場、特に職場では、不景気の中で差別化が進んでおり、そこへどう切り込むかの視点から学習し行動につなげていくことが必要になります。

山内先生、どうもありがとうございました。まだまだたくさん伺いましたが、全部お伝えできないのが残念です。先生のご活躍を期待しています。

問合せ先
市民活動支援課 市民活動支援担当
05(5262)4111

身近に活躍している人がたくさんいるんだね~

笛ちゃん

山内先生からは、これからいろいろな学びたいわね~

吹ちゃん

笛吹市国民健康保険通信

「みんなの国保を守るために」

このコーナーでは、国民皆保険制度を根底で支えつづけている国民健康保険（以下「国保」）の制度や笛吹市の現状についてお知らせしていきます。「みんなの国保を守るために」に、一緒に考えていきましょう。

国保納税通知書を7月中旬に発送します

7月中旬に平成22年度国保税の普通徴収納税通知書を発送します。納期は、7月末から翌年2月末までの毎月納付です。1年分の国保税を8回に分けて納めます。

特別徴収対象者は、納期に関係なく年金支給からの天引きとなります。納期は次のとおりです。平成22年度納期

第1期	H22.8.2
第2期	H22.8.31
第3期	H22.9.30
第4期	H22.11.1
第5期	H22.11.30
第6期	H22.12.28
第7期	H23.1.31
第8期	H23.2.28

口座振替日は納期と同じ日ですが、第6期は12月27日です。

納付方法

口座振替
納期を過ぎると延滞金がかかりますので、納め忘れのない便利な口座振替をご利用ください。

「口座振替依頼書」は市内金融機関に備え付けられています。

コンビニエンスストア、金融機関、ゆうちょ銀行・郵便局で納められます。詳しくは納付書裏面をご覧ください。

納期を過ぎると...督促状が発送され、延滞金がかかります。少しでも、納期を過ぎて納められていない世帯には、日曜日も含めて徴収員が訪問しています。徴収員は身分証明書を持参しているのので、ご協力をお願いします。

また、滞納が続くと、有効期限の短い保険証や資格証明書の発行、財産の差し押さえを受けることがあります。

減免や軽減を受けられる場合もあります

次の理由で納付が困難な場合、減免や軽減される場合があります。

- 住宅災害
 - 農作物被害
 - 疾病による失業
 - 旧被扶養者（後期高齢者制度創設による措置）
 - 非自発的失業者（新設）
- 申請には必要な書類や条件などがあります。詳しくはお問合せください。

所得の申告はお済みですか
保険料の決定や減免、高額療養費の算出にあたっては、世帯の所得申告が必要になります。申告をしていない方がいると、適正な保険料が算出されません。必ず申告をしてください。

平成22年3月療養給付費が大幅増!!（国保会計からの支払分の状況）

平成22年3月の一人当たり療養給付費は1万8310円でした。平成21年3月と比較して、128

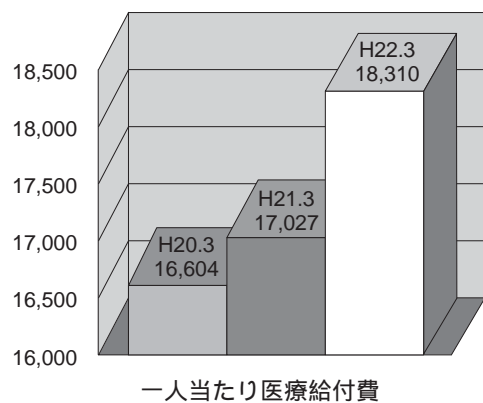

3円（+7.5%）も上がりました。医療費の増加は、国保税の増加につながります。一人ひとりが医療費の節約を心がけましょう。安定した国保運営のためにも、皆様のご協力をお願いします。

健康な生活を送るためには、健康保険はとて大切な仕組みです。国民健康保険の運営は、加入者の皆様から納めていただく国保税で支えられております。国保を安定して維持するためにも、手続きを確実に、国保税の納め忘れのないよう、ご協力をお願いします。

問合せ先
国民健康保険課 国保総務担当
055(262)4111

笛吹市探訪

笛吹市の石造物 六地藏石幢

今回は「六地藏石幢(ろくじぞうせきどう)」という少し変わったお地藏さんを紹介します。

人は死ぬと、生きていた間に犯した罪によって地獄道・餓鬼道・畜生道・修羅道・人道・天道の六つの世界のいずれかにいきます。お地藏さんはそれぞれの世界で違った姿で現れ人々を救ってくれるので「六地藏」といわれ信仰されてきました。

六地藏石幢は石塔の一種で、図のように下から基礎(礎石・礎盤)・竿・中台(ちゆうだい)・龕(がん)・笠・宝珠(ほうしゆ)という順に積み上げています。中台・龕・笠はいずれも平面六角形で、六角形のお堂をイメージして造られました。笠の屋根は軒が大きく反り、軒裏には隅木や垂

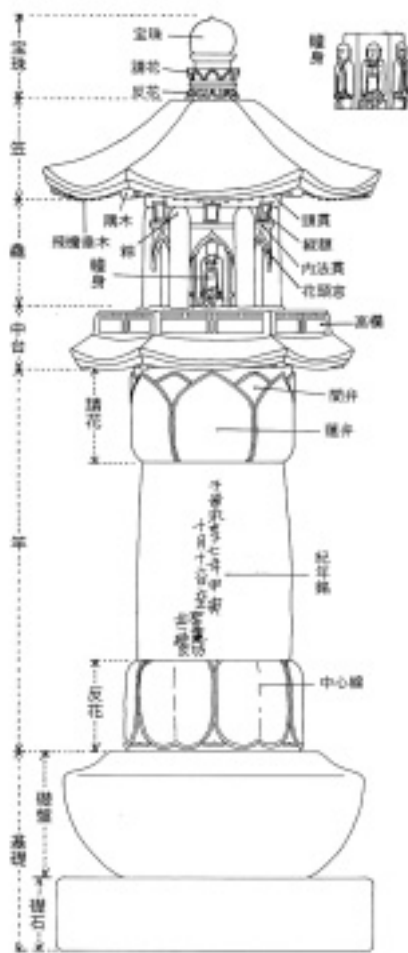

六地藏石幢の各部の名称

木といった天井を作っている木材が彫られています。龕(仏像を納める厨子という意味)は六本柱で六面に窓を持つ形になっています。龕の内部には六角形の石柱の各面にお地藏さんを浮き彫りにした幢身(どうしん)が納められていて、龕の六面の窓から拝むことができるようになっていました。

六地藏石幢は、山梨県の国中地方を中心に見つかっており、山梨独自の石造物といわれています。造られたのは室町時代の応永年間(1394~1428)から大永年間(1521~1528)頃の約100年間で、この間の六地藏石幢が県内では230基以上確認されています。江戸時代の中ごろになって再び六地藏石幢



八代町竹居の「梅の木石幢」

が造られるようになりませんが、屋根の反りが無いなど室町時代のもとは形が大きく異なっています。

市内にも室町時代の六地藏石幢がいくつかあります。大部分は壊れ、江戸時代以降に修復されていますが、竿だけあるいは幢身だけになっても信仰の対象として大切にされているものもあります。

八代町竹居にある六地藏石幢(梅の木石幢)は、龕より上を失っていますが、高さ179センチのとても大きなものです。一宮町末木にある「みそなめ地藏さん」は幢身だけが残ったもので、新しく造られた六地藏と一緒ににお堂に祭られています。一宮町南野呂にある六地藏石幢は、宝珠と笠・龕・中台が修復されていますが、地元ではこの石幢を「やく



一宮町末木の「みそなめ地藏」

地藏さん」と呼んで今でもお祭りしています。このお地藏さんを拝むとよい学校に入ると言われています。六地藏石幢は数多く造られたのではなく、当時の主な集落ごとに一基ずつ造立されたと考えられています。その一基が集落の人々を守るものとして現代まで大切に信仰されてきているのです。



一宮町南野呂の「やく地藏さん」

くらしの情報

催し

金川の森イベント

どんな昆虫がいるかな

公園や金川の河原には、どんな昆虫がいるかな。みんなで探して観察します。

日時 7月31日(土)
受付 午前8時30分から
開催 午前9時~11時30分
雨天の場合はスライドで昆虫学習会
集合場所 金川の森管理事務所
定員 30人(先着順)
参加費 300円
持ち物 筆記用具(虫めがねがあれば持参してください)
講師 瀬田 実氏(山梨動物生態研究会会長)
申込受付 7月1日(木)から

押し花体験教室

押し花の作り方を学び、用意した押し花を使って作品作りを楽しみます。

日時 8月6日(金)
受付 午前9時から
開催 午前9時30分~正午
場所 金川の森管理事務所
定員 15人(先着順)
参加費 800円
講師 萩原 道子氏(公園サポーター)
申込受付 7月6日(火)から

森の清流祭り

森のせせらぎに放流したニジマスをつかみ捕りを楽しみます。

日時 8月7日(土)

水辺の生き物観察会

公園の池や金川の水辺には、どんな生き物がすんでいるのか観察します。

受付 午前8時30分から
開催 午前9時30分~正午
雨天の場合は8日(日)に延期
集合場所 金川の森管理事務所
対象 3歳児~中学生
定員 180名(先着順)
参加費 200円
服装・持ち物 濡れても良い服装・川に入れる運動靴など・軍手・着替え・魚を入れるクーラーボックス
申込受付 7月7日(水)から

日時 8月21日(土)
受付 午前9時から
開催 午前9時30分~正午
小雨決行
集合場所 金川の森管理事務所
定員 15人(先着順)
参加費 無料
服装・持ち物 濡れても良い服装・川に入れる運動靴など・帽子・手ぬぐい・網・入れ物(プラスチックケース)・

北原照久氏講演会 昭和とおもちゃのあゆみ

7月17日(土)から8月30日(月)まで山梨県立博物館で開催される夏期企画展「近くて懐かしい昭和展」関連イベントとして、テレビ「開運!なんでも鑑定団」でおなじみの北原照久氏をお招きし、昭和とおもちゃにちなんだ講演会を開催します。

日時 8月1日(日)
午後2時~4時まで
場所 山梨県総合教育センター(山梨県立博物館の隣)

参加費 無料

問合せ先 山梨県立博物館
055(261)2631

飲み物 講師 窪田 茂氏(やまなし淡水生物研究会会長)
申込受付 7月21日(水)から
申込・問合せ先 森林公園金川の森管理事務所
0553(47)2805

募集

第十七回小・中学生 囲碁・将棋大会

ほかの学校や違う学年のお友達と1日楽しく囲碁や将棋を指しましょう。

対象 小・中学生

日時 8月10日(火)
午前10時～午後4時

場所 スコレーセンター1階集会室

囲碁ルール
19路盤を使用し、互先で黒の6目半コミ出し

定員 囲碁・将棋各40名
事前申し込みが必要です。

参加料 無料
持ち物 弁当・水筒

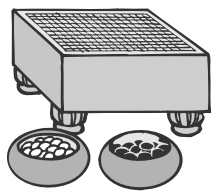

真剣な表情で将棋をさす参加者

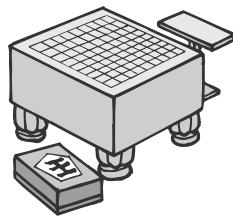

申込・問合せ先
ふえふき文化・スポーツ振興財団
055(263)7959

笛吹市軟式野球大会 参加チーム募集

対象 市内在住者(行政区・事業所単位)

日程

8月8日(日)・15日(日)

参加費 5000円

申込締切

7月21日(水)

代表者会議

7月28日(水)午後7時30分から
スコレーセンター 1階会議室



申込・問合せ先
ふえふき文化・スポーツ振興財団
055(263)7959

統計調査員を募集します

統計調査員として統計業務を行う
ついでいただける方を募集します。
業務内容としては、国が行う各種
指定統計調査(工業統計、産業
統計など)について、個人や事業

ますので、7月26日から配布する
試験案内をご覧ください。お問い
合わせください。

身体障がい者を対象とした試験

職種 一般行政職()

受験資格(すべてを満たす人)

・自力により通勤ができ、かつ、
介護者なしに職務の遂行が可能
な人

・身体障害者手帳の交付を受けて
いる人

・活字印刷文による出題に対応で
きる人

年齢要件

・上記一般行政職 の受験の場合、
昭和50年4月2日以降に生まれ
た人

・上記一般行政職 の受験の場合、
昭和53年4月2日以降に生まれ
た人

受験手続き

試験案内配布期間
7月26日(月)～8月18日(水)

受験申込受付期間
8月2日(月)～18日(水)

いずれも土・日曜日を除く
午前8時30分～午後5時30分
試験案内配布・申込受付場所
総務課(市役所本庁舎2階)
インターネットによる受付
詳しくは、7月26日以降に市ホ
ームページに掲載します。
一次試験日
9月19日(日)
二次試験日
10月中下旬の予定
(一次試験時にお知らせします)



問合せ先
総務課 人事給与担当
055(262)4111



問合せ先
経営企画課 経営政策担当
055(262)4111

調査時期
調査によって実施時期が異なり
ます。
調査毎に調査地域、調査員数な
ど限りがありますので、ご希望
に沿えない場合もあります。

資格
20歳以上で責任を持って調査事
務を遂行できる方
調査上の秘密を守る方
公務・警察・選挙に直接関係な
い方

所などに調査依頼や調査票の回収
などを行います。
調査員候補者として登録した方に、
必要に応じて市から業務を依頼さ
せていただきます。

報酬
基準に基づいて支払います。

市職員を募集します!

市では、来年4月に採用する職員を募集します。職種、採用試験の概要は次の
とおりです。



笛吹市のために力を合わせませんか

募集する職種・人数

一般行政職(若干名)
保育士(1名程度)
保健師(1名程度)
受験資格

一般行政職
昭和55年4月2日以降に生まれ
た人で、大学を卒業または卒業
見込みの人及び同程度の学力を
有する人

一般行政職
昭和58年4月2日以降に生まれ
た一般行政職 の要件に該当し

ない人で、高校を卒業または卒
業見込みの人及び同程度の学力
を有する人

一般行政職 (自己アピール)
スポーツ、文化芸術、研究学術、
社会国際貢献などの分野におい
て大きな実績、成果を収め、こ
れに至るまでの過程で培われた
意欲や能力を市政で発揮できる
人で、一般行政職 または の
受験資格に該当する人

保育士
昭和55年4月2日以降に生まれ
た人で、保育士資格を有し保育
士登録済みの人、または平成23
年3月31日までにその資格を取
得し登録見込みの人

保健師
昭和55年4月2日以降に生まれ
た人で、保健師免許を有する人、
または平成23年3月31日までに
その免許を取得見込みの人

他に条件や欠格事項などがあり

講座・教室

警備業務講習会

警備関連業務への就業を目指す、法律などの講義や実習を行います。

日時
8月25日(水)～9月3日(金)の土、月を除く5日間
場所
一宮福祉センター
対象者
60歳代前半を中心とする働く意欲のある方
受講料
無料
申込締切
8月16日(月)

申込・問合せ先
(社)山梨県シルバー人材センター
1 連合会
055(228)8383

能力開発講座

アクセス2007(基礎&応用)

日程(12日間)
《基礎》9月24日(金)・27日(月)・

28日(火)・30日(木)・10月1日(金)・4日(月)
《応用》10月5日(火)・7日(木)・8日(金)・12日(火)・14日(木)・15日(金)

「基礎」と「応用」のセットでの受講が必須
時間 午後6時～9時
定員 20人
受講料 4200円(テキスト代別)

3次元CADによる機械設計の基礎

日程(2日間)
9月29日(水)・30日(木)
時間 午前9時～午後4時
定員 10人
受講料 3300円

場所
ともに産業技術短期大学校
申込受付期間
アクセス
7月26日(月)～9月10日(金)
3次元CAD
7月29日(木)～9月15日(水)
定員になり次第締め切りになります。
申込・問合せ先
県立産業技術短期大学校
0553(32)5202

Information

世帯の総所得金額等(世帯主と被保険者により判定)	軽減割合	軽減後均等割額
「基礎控除額(33万円)を超えない世帯で、被保険者全員が年金収入80万円以下(その他各種所得がない)」の世帯	9割軽減	3,870円
「基礎控除額(33万円)」を超えない世帯	8.5割軽減	5,500円
「基礎控除額(33万円)+24.5万円×世帯の被保険者数(被保険者である世帯主を除く)」を超えない世帯	5割軽減	19,350円
「基礎控除額(33万円)+35万円×世帯の被保険者数」を超えない世帯	2割軽減	30,960円

平成21年度と同様に平成22年度も均等割額の8.5割軽減が適用されます。

保険料軽減措置について

所得の低い世帯の方
被保険者本人と世帯主の前年の所得を合計した額が、次の表に示す基準以下の方に対して、均等割額が軽減されます。なお、所得の算定で収入が公的年金である場合は、当該年金収入から公的年金控除と高齢者特別控除額(15万円)を控除した額が軽減判定用所得となります。

被用者保険の被扶養者であった方
後期高齢者医療制度に加入する直前に、職場の健康保険などの被扶養者だった方は保険料の均等割額が5割軽減されます。なお、特別措置として、平成23年3月までは均等割額が9割軽減されます。(所得割額は賦課されません)

Information

健康・福祉

長寿医療制度(後期高齢者医療制度)加入者の皆さんへ

長寿医療制度の平成22年度保険料額が確定します

年金から特別徴収(天引き)されている方
保険料額決定通知書は、7月中旬にお送りします。

確定した年間保険料額(仮徴収分が4・6・8月の年金から引かれた方は、その分を差し引いた額)を、10・12・2月支給の年金から3回に分けて納めていただきます。
口座振替も選べます
お支払いは口座振替を選ぶこともできます。その場合、その支払い分は口座名義人の社会保険料控除に適用されます。そのため、世帯全体の所得税額や住民税額が少なくなる場合があります。
口座振替をご希望の方は、国民健康保険課または各支所で手続きをお願いします。
(口座振替依頼書)の届出先は、金融機関窓口です)
ただし、これまでの納付状況などにより口座振替への変更が認められない場合があります。

普通徴収(納付書で納付)の方
保険料額決定通知書と納入通知書を7月中旬にお送りします。
金融機関などで納付書を使って納めていただくか、または、口座振替による引き落としになります。口座振替ご希望の方は、口座のある金融機関で手続きをお願いします。-口座振替依頼書-は、国民健康保険課または各支所、市内の金融機関に備え付けられています。
すでに国民健康保険税を口座振替されている方も、改めて長寿医療制度の口座振替の手続きが必要です。

納入月(納期は納付書で確認を)	納期
第1期	7月
第2期	8月
第3期	9月
第4期	10月
第5期	11月
第6期	12月
第7期	1月
第8期	2月

持ち物
振替口座の預金通帳
通帳の届出印
長寿医療制度の被保険者証

限度額適用・標準負担額減額認定証について

認定証をお持ちの方へ
現在お持ちの「限度額適用・標準負担額減額認定証」の有効期限は、7月31日までです。
8月1日以降も引き続き対象となる方(今年度の住民税が非課税の世帯)には、新しい認定証を7月下旬にお送りします。
なお、古い認定証は廃棄してください。

新規交付をご希望の方へ
医療機関に提示すると、入院した時の負担が軽減される「限度額適用認定証」の交付には、申請が必要で、
自己負担限度額は所得による区分があるため、世帯の限度額に応じた認定証になります。

対象者
住民税非課税の世帯
申請時の持ち物
長寿医療保険証と印かん
申請場所
国民健康保険課または各支所
認定証の有効期限
有効期限は、申請した月の初日(申請した月に長寿医療制度に加入した方はその日)から次の7月31日までです。毎年8月1日が認定証の年度更新日です。

保険証の切り替えを行います
現在お持ちの長寿医療制度の保険証の有効期限は、7月31日までです。8月1日以降使っていた新しく新しい保険証を、7月下旬にお送りします。負担割合の変更がある場合がありますのでご注意ください。(負担割合は今年度の住民税課税標準所得で判定)なお、古い保険証は廃棄してください。
ただし、保険料の未納がある場合は、短期証に切り替わる場合があります。

保険料の納め忘れはありませんか
長寿医療制度保険料の特別徴収を4月から行っています。保険料は基本的に年金から特別徴収することになっています。ただし、年金受給額が年間18万円未満の方や介護保険料と長寿医療保険料の合算額が年金受給額の2分の1以上になってしまつ方および口座振替を希望する方などは、普通徴収(納付書で納付)になります。

保険料は後期高齢者医療制度を支える大事な財源になっています。保険料の納め忘れがないかどうかをご確認をお願いします。納付状況が不明な場合や納付が困難な場合は、ご相談ください。

問合せ先 国民健康保険課
高齢者医療担当
055(262)4111

催し募集

講座・教室

健康・福祉

子育て

生活・環境

相談

お知らせ

平成22年度 第1号被保険者(65歳以上の方)の介護保険料について

65歳以上の方の介護保険料は、吹市の介護サービスにかかる費用などから算出され、みなさん本人の収入・所得や世帯の住民税課税状況などにより決定されます。

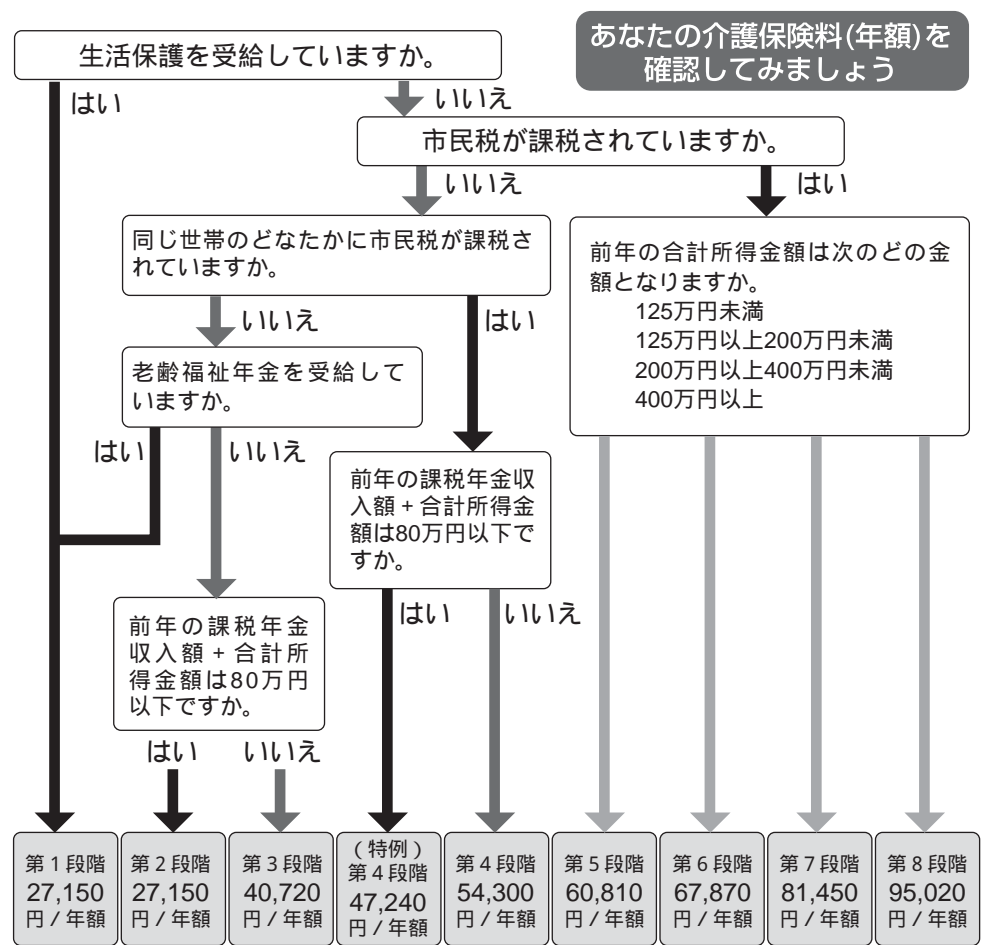

平成22年度 基準額(月額) 4,525円

Table with 4 columns: Stage, Criteria for beneficiaries, Standard rate, Monthly amount, Annual amount.

合計所得金額とは 収入金額から必要経費に相当する金額(収入の種類により計算方法が異なります)を控除した金額のことで、扶養控除や医療費控除などの所得控除をする前の金額です。

納付について 第1号被保険者として保険料を納め始めるのは、65歳になった月(65歳の誕生日の前日がある月)の分からです。

特別徴収 老齢(退職)年金・障害年金・遺族年金を、年額18万円以上受けられている方は年金から天引きされます。

普通徴収 特別徴収の対象とならない方は、送付された納付書により金融機関等で個別に納付することとなります。

Example calculation box showing monthly amounts for different stages and a note about the 10-month reduction.

問合せ先 介護保険課 介護総務担当 055(261)1903

「きこえ」と「ことば」に関する悩み相談会のお知らせ

夏のEye愛ひとみ相談会のお知らせ

「女性特有のがん検診推進事業」 ～無料クーポン券配布のお知らせ～

女性特有のがん検診における受診促進、がんの早期発見、健康の保持及び増進を図ることを目的に「女性特有のがん検診推進事業」が全国的に実施されることになりました。

市においても、子宮頸がん検診及び乳がん検診の無料クーポン券と検診手帳を発行します。ぜひ、健康管理にお役立てください。

配布対象者 下の表に該当する対象者のうち平成22年4月20日現在市民である女性にお送りします。

子宮頸がん無料検診対象者

年齢	生年月日
20歳	平成元年(1989)4月2日～平成2年(1990)4月1日
25歳	昭和59年(1984)4月2日～昭和60年(1985)4月1日
30歳	昭和54年(1979)4月2日～昭和55年(1980)4月1日
35歳	昭和49年(1974)4月2日～昭和50年(1975)4月1日
40歳	昭和44年(1969)4月2日～昭和45年(1970)4月1日

平成22年4月1日現在

乳がん無料検診対象者(視診、触診、マンモグラフィ検査)

年齢	生年月日
40歳	昭和44年(1969)4月2日～昭和45年(1970)4月1日
45歳	昭和39年(1964)4月2日～昭和40年(1965)4月1日
50歳	昭和34年(1959)4月2日～昭和35年(1960)4月1日
55歳	昭和29年(1954)4月2日～昭和30年(1955)4月1日
60歳	昭和24年(1949)4月2日～昭和25年(1950)4月1日

平成22年4月1日現在

受診場所 市で実施する検診会場及び委託医療機関(集団健診、子宮がん・乳がん医療機関検診、国保人間ドック)

無料クーポン券の発送予定時期および有効期限

発送予定日：平成22年7月1日

有効期限：平成23年1月31日

留意事項

無料クーポン券がお手元に届くまでの間に、平成22年度4月1日以降市で実施している子宮頸がん検診、乳がん検診(視診、触診、マンモグラフィ検査)を受診した人は、自己負担金の払い戻しの申請ができますので、領収書をなくさないように保管をお願いします。詳細については、対象者にお知らせします。

無料クーポン券対象者で受診を希望される方は、平成22年4月1日～平成23年1月31日までの期間に受診することができます。受診の際には、「無料クーポン券」と市発行「検診受診券」を一緒に指定医療機関に提出し、受診してください。

無料クーポン券は市で実施する検診のうち、1回のみ利用となります。

職場検診で子宮がん検診、乳がん検診を受診した人は対象になりません。

問合せ先 健康づくり課 成人保健担当 055(261)1901

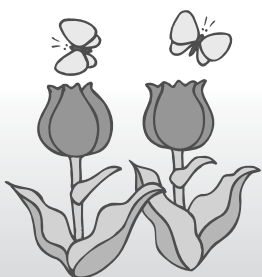

どんな悩みでもご相談ください。高齢者の皆さんが安心して生活ができるよう、必要な情報やサービス、関係機関を紹介したり支援をします。また、高齢者ご本人だけでなく、その家族や近隣に住む方からの相談も受け付けています。

介護保険の申請や利用についての相談
介護方法や介護予防に関する助言
介護予防教室(「貯筋塾」「かまど塾」「かむかむ塾」)の利用支援
福祉や保健、医療に関する相談
虐待に関する相談や連絡
悪質商法に関する相談
金銭管理や契約に関する相談
成年後見制度の利用支援 など

地域包括支援センターは、介護・健康・福祉・虐待防止・権利擁護など、高齢者の皆さんの相談・悩みごとに対応する窓口です。

高齢者の安心生活を守る・地域包括支援センター

地域包括支援センター
(市役所 高齢福祉課内)
055(261)1907(直通)
055(261)1902(高齢福祉課)

地域の相談窓口
御坂地区相談窓口
「笛吹市社会福祉協議会 御坂事務所内」
055(263)0848
一宮地区相談窓口
「笛吹市社会福祉協議会 一宮事務所内」
0553(47)2288
八代地区相談窓口
「笛吹市社会福祉協議会 八代事務所内」
055(265)2240
境川地区相談窓口
「笛吹市社会福祉協議会 境川事務所内」
055(266)5911
春日居地区相談窓口
「笛吹市社会福祉協議会 春日居事務所内」
0553(26)3667

笛吹市を元気にしよう!!

料理コンテスト優秀作品

～笛吹市でとれる食材を使った料理～

茄子とじゃこのサラダ



副菜3つ



材料(4人分)

なす	4本	油	大さじ2
ピーマン	2個	酢	大さじ2
トマト	2個	塩	小さじ1/4
玉ねぎ	1/2個	こしょう	少々
ちりめんじゃこ	大さじ2		

【作り方】

なすは輪切りにし、水にさらす。ピーマン、トマトは乱切りにする。なす、ピーマンは160度の油で素揚げにする。ちりめんじゃこは、フライパンで炒っておく。ボウルにみじん切りにした玉ねぎと、Aを合わせてドレッシングを作り、トマト・ちりめんじゃこを和える。

笛吹市の食材
なす トマト

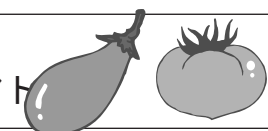

問合せ先 健康づくり課 健康企画担当 (265)1901

☆「幸せ心理学」連続講座 ☆

T A (交流分析)^{*1}をベースに親子・夫婦関係に役立つ5回連続講座です。

対象 子育て中の保護者 25名 定員になり次第締め切りです。 先着12名まで託児可
 場所 スコレーセンター2階 資料展示室
 日程・内容

第1回 7月7日(水)	自分発見 ~もっと自分を知ってみよう~ 講師 穴山 博美 先生
第2回 7月21日(水)	ふれ愛・みとめ愛・かかわり愛 ~こころの栄養ストローク~ 講師 芹沢 由紀子 先生
第3回 8月18日(水)	あなたもゲームの達人?! ~こころのゲームってなあに?~ 講師 野上 宏 先生
第4回 9月2日(木)	あなたの人生のシナリオはなあに? ~なりたい自分になろう~ 講師 相吉 千里 先生
第5回 9月24日(金)	ありのままがいいんだよ 講師 荻谷 敬士 先生

時間 午前10時~12時 申込 子育て支援センター きつずいちのみや
 (受付 午前9時45分から) 0553(47)1345
 参加費 全5回 1,000円
 持ち物 筆記用具

T A (Transactional Analysis) は、アメリカのバーン博士(E.Berne 1910~1970) により創設され、日本では「交流分析」と呼ばれ位置づけられています。T Aは、一つのパーソナル理論で、個人が成長し変化するためのシステムティックな心理療法で、コミュニケーション理論や児童発達理論などにも関係があります。

内閣総理大臣名の書状を贈呈します

請求期限は
平成23年3月31日です

先の大戦において、外地等(事変地の区域又は戦地の区域)に派遣され、戦時衛生勤務に従事された旧日本赤十字社救護看護婦及び旧陸海軍従軍看護婦の方(慰労給付金受給者は除く)に対して、その御労苦に報いるため内閣総理大臣名の書状を贈呈しております。

詳しくはお問い合わせください。

御本人または御家族などからのご連絡をお待ちしております。



問合せ先
 総務省大臣官房総務課 管理室
 業務担当
 03(5253)5182(直通)

子育て

笛吹市母子相談員が決まりました

市では、母子家庭の福祉を向上させるため、笛吹市母子相談員として25名を委嘱しました。

母子相談員とは、母子家庭・寡婦・父子家庭を対象に身上相談に応じ、自立に必要な支援と指導をする方々です。悩んでいる事、困っている事などありましたら、お気軽に声を掛けてください。お住まいの地区担当の相談員がいますので、連絡先等を知りたい方は、児童課児童家庭担当までお尋ねください。

笛吹市母子相談員(敬称略)

相談員氏名	担当地区	相談員氏名	担当地区
杉原美恵子	石和町 川中島	矢崎 緑	御坂町 花鳥地区・下野原・栗合・尾山・蕎麦塚
田中 春子	石和町 八田	雨宮美枝子	一宮町 市之蔵・新巻・塩田・神沢・東新居・狐新居・土塚・石・地藏堂・千米寺・金沢
鈴木由美子	石和町 市部(東町 仲町 西町)	田中 公子	一宮町 田中・下矢作・小城・北都塚・本都塚・金田
島村 廣子	石和町 窪中島・日の出	鎮目 和美	一宮町 坪井・竹原田・東原・国分・末木
廣瀬 寒子	石和町 広瀬・四日市場	小澤眞由美	一宮町 一ノ宮・中尾・南野呂・北野呂・上矢作
内藤 桂子	石和町 上平井・下平井・中川	風間 春江	八代町 北・高家・岡・竹居・奈良原
永井 公子	石和町 駅前・山岸	内藤 壽子	八代町 南・米倉・永井・増田
湯本 悦子	石和町 山崎・松本	原 春江	境川町 全地区
山田 律子	石和町 東高橋・河内・唐柏・今井	飯島美知子	春日居町 桑戸地区・立川地区
清水 榮子	石和町 小石和・向田・砂原・井戸・東油川・恵比寿	代永由未子	春日居町 宮川地区
志茂登喜子	御坂町 国衙・成田・二之宮	津金八千代	春日居町 国府地区・鎮目地区・徳条地区
小澤美智子	御坂町 上井之上・下井之上・夏目原・金川原・八千蔵	小林たつ子	芦川町 全地区
根津 良子	御坂町 黒駒地区		

問合せ先 児童課 児童家庭担当 055(261)1904

親子でスタンプラリー

笛吹市には、4つの子育て支援施設があるのをご存じですか。つどいの広場・子育て支援センター、4つの施設をまわって子育てライフをエンジョイしてみませんか。スタンプラリーで4つの施設をまわると可愛い絵本のプレゼントがあります。各施設それぞれの特色があるので新しい居場所をぜひ見つけてください。スタッフ一同お待ちしております。

対象 就学前の親子80組
 期間 7月1日(木)~8月31日(火)
 スタンプラリーカードは、7月5日(月)より各施設で配布します。
 参加費 無料

問合せ先
 つどいの広場 ゆうゆうゆう
 055(261)0218
 きつずいちのみや
 0553(47)1345
 きつずみさか
 055(261)8688
 きつずやつしろ
 055(265)5252

出張開設のお知らせ

子育て支援センター「きつずやつしろ」が出張開設をします。
 日時・場所
 7月3日(土)午前10時~12時
 芦川ふれあい総合センター
 7月10日(土)午前10時~12時
 境川総合会館

内容
 支援センターから おもちゃなどを持って来て、会場は「ミニきつずやつしろ」になります。手遊び、工作などお楽しみがいっぱい。申し込みは 必要ないので気軽に遊びに来てください。

対象
 市内在住の未就学児の親子、おじいちゃん、おばあちゃんの参加可



問合せ先
 子育て支援センターきつずやつしろ
 055(265)5252

アロマで作る虫よけスプレー作り

市内在住の乳幼児親子を対象に、アロマオイルを使って添加物や防腐剤が入っていない子供に安心して使える虫よけスプレーを作ります。

対象・定員
市内在住の乳幼児親子20組
(託児あり)

日時
7月6日(火)
午前10時30分～11時30分
場所
八代総合会館 1階和室
講師
秋山 緑氏



申込・問合せ先
子育て支援センターきつずやつしろ
055(265)5252

優しいフィットネス教室

市内在住の乳幼児親子を対象に、親子で参加できるフィットネス教室を開催いたします。

対象・定員
市内在住の乳幼児親子30組
日時
7月16日(金)
午前10時30分～11時30分

場所
八代総合会館内 多目的ホール
講師
半田美恵子氏(生涯学習課)
持ち物
運動ができる服装、運動靴、タオル、飲み物

申込・問合せ先
子育て支援センターきつずやつしろ
055(265)5252

ベビーボンディング教室

オイルを使った3回コースのベビーマッサージで親子のきずなづくりをしませんか。赤ちゃんの心理学を学ぶ時間やティータイムもあります。

対象
生後2カ月からハイハイ前のお子さんと保護者 10組
最小遂行組数 3組
日時
7月8日(木)・15日(木)・22日(木)
午前10時30分～12時
場所
つどいの広場ゆうゆうゆう(石和町市部448)
講師
NPO法人国際ボンディング協会 認定スベシヤリスト
参加費
3回コース3000円(心理学のブックレット付音楽CDとオイル1本付き)
持ち物
普段使っているバスタオル、フエイスタオル、お子さんの身の回り品と飲み物



申込・問合せ先
NPO法人 Happy Space
ゆうゆうゆう
055(261)0218

乳幼児予防接種通知対象者

対象者には、後日予診票・契約医療機関等の詳しいお知らせをします。接種時期等の内容をよく確認し契約医療機関にて予防接種を受けてください。

他市町村より転入された方、予診票のない方、合併前の予診票をお持ちの方は、健康づくり課までご連絡ください。

予防接種名	通知発送対象児
B C G 三種混合1期初回・追加(ジフテリア・百日咳・破傷風)	平成22年4月生まれ
麻しん風しん混合 1期	平成21年7月生まれ
二種混合 2期 (ジフテリア・破傷風)	平成11年7月生まれ
日本脳炎 1期	平成19年7月生まれ
日本脳炎 2期	現在接種はできません

問合せ先
健康づくり課 母子保健担当
055(261)1901

Information

生活・環境

22年度の国民年金保険料免除・納付猶予申請が始まりました

国民年金の保険料を納めるのが困難な方には保険料の納付を免除または猶予する制度があります。下記の制度内容をお読みになって平成22年7月分から平成23年6月分までの間の保険料免除および納付猶予を希望する方は申請してください。

なお、平成21年度(平成21年7月分から22年6月分)の申請も平成22年7月31日まで受付けていますので、希望する方は早急に申請してください。

免除制度

国民年金の保険料を納めるのが困難な方は、市役所(支所含む)へ申請手続きを行い年金事務所と前年所得等を審査後、承認されるとその期間の保険料が全額免除または一部納付(一部免除)になります。

申請ができる方
申請者本人とその配偶者、世帯

一部納付(一部免除)の世帯構成別の所得基準の目安

世帯構成	全額免除 納付猶予	一部納付		
		1/4納付	1/2納付	3/4納付
4人世帯 (夫婦・子2人)	162万円	230万円	282万円	335万円
2人世帯 (夫婦のみ)	92万円	142万円	195万円	247万円
単身世帯	57万円	93万円	141万円	189万円

主のいずれもが前年の所得について定められた基準に該当する方
失業、倒産、事業の廃止、天災などにあつたことが確認できる方
障害者または寡婦であつて、前年所得が125万円以下の方
生活保護法による生活扶助以外の扶助を受けている方

一部納付(一部免除)の申請を受けた場合は、新たに送付される納付書で、一部納付の保険料を納めてください。

若年者納付猶予制度

本人と配偶者の前年の所得が定められた基準に該当する20歳以上30歳未満の方は申請して、年金事務所承認を受けると、保険料の納付が猶予されます。

共通事項

免除(全額・一部納付)・若年者納付猶予の承認期間
平成22年7月から平成23年6月まで。
原則として毎年申請が必要です。
全額免除と若年者納付猶予制度については、「継続申請」を希望すると翌年からは本人の申請手続きが不要になります。

手続きに必要なもの
年金手帳または納付書など基礎年金番号のわかるもの
印かん(本人が署名する場合は不要)
失業などを理由とするときは、次のいずれかが必要です。
雇用保険受給資格者証
雇用保険被保険者離職票
雇用保険被保険者資格喪失確認通知書等(いずれもコピー可)

免除・猶予は未納より有利です
老後の年金に反映
老齢基礎年金を受給するための資格期間に反映されます。
老後年金に一部算入
老齢基礎年金額を算出する際に免除期間は減額されますが、計算に入れることができます。
(ただし、若年者納付猶予期間は入りません)

障害・遺族基礎年金も保障
免除・猶予の期間は受給するための資格期間に反映されます。
一部納付(一部免除)を承認されても保険料を納付しないと未納と同じ扱いになってしまいます。
納め忘れにご注意ください。

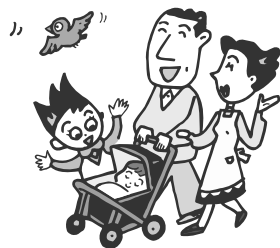

問合せ先
国民健康保険課
055(262)4111
甲府年金事務所(国民年金)
055(252)1441

Information

(10a 当り年額 単位：円)

地区	作物区分 地域区分	田		畑		樹園地	
		水	稲	普通畑	もも・ぶどう・その他		
石和・春日居地区	平坦地域	該当なし		平均額 31,500 最高額 83,600 最低額 10,000 データ数 15	平均額 39,000 最高額 98,000 最低額 6,500 データ数 40		
	傾斜地域	該当なし		該当なし		平均額 22,200 最高額 41,100 最低額 9,000 データ数 7	
御坂・一宮・八代・境川地区	平坦地域	該当なし		平均額 35,000 最高額 60,300 最低額 10,000 データ数 14	平均額 35,700 最高額 67,800 最低額 6,000 データ数 95		
	傾斜地域	該当なし		平均額 28,700 最高額 50,700 最低額 9,400 データ数 11	平均額 30,500 最高額 57,000 最低額 4,500 データ数 73		
	山間地域	該当なし		平均額 7,500 最高額 8,100 最低額 6,400 データ数 2	平均額 26,000 最高額 30,400 最低額 23,200 データ数 3		
芦川地区	全地域	平均額 4,700 最高額 6,400 最低額 2,900 データ数 2	平均額 13,500 最高額 24,900 最低額 5,800 データ数 6	該当なし			

「平均額」は、算出結果を四捨五入し100円単位としています。

農地の賃借料情報

農地法等の一部を改正する法律が平成21年6月17日に成立し、12

月15日より施行されました。この改正に伴い、「標準小作料制度」が廃止され、これに代わり農業委員会が農地の賃借借契約の目安とする賃借料情報を提供するこ



問合せ先
国民健康保険課 国保総務担当
055(262)4111

持ち物
ねんきん定期便・年金手帳など
その他参考になりそうな物がありませんでしたら持参してください。

時間
午前9時～12時
午後1時～4時

開催日・場所
7月21日(水)
市役所本庁 3階会議室
8月18日(水)
境川支所

ねんきん定期便相談会
社会保険労務士による「ねんきん定期便」に関する相談会を開催します。
「ねんきん定期便」が届いたけれど、内容や記入の仕方が分からない方や、内容に疑問のある方はご相談ください。

中山間地域等直接支払制度の実施状況の公表

中山間地域等直接支払交付金実施要領第12の規定に基づき、平成21年度の中山間地域等直接支払制度の実施状況を公表します。

事業の目的

中山間地域では傾斜農地であることと担い手不足・高齢化等による労働力不足や鳥獣被害等の生産条件の不利が原因となり耕作放棄地が増加傾向にあります。

そのため、耕作放棄地の発生を防止し、国土の保全や水源のかん養等の多面的機能を確保するために、「中山間地域等直接支払交付金」が交付されています。

集落協定の概要

集落協定名	参加戸数	面積 (㎡)	単価	交付金 (円)	活動内容
松本	31	37,077	通常	129,769	農業生産活動等 耕作放棄の防止等の活動(鳥獣被害防止対策、農地の法面管理等) 水路・農道等の管理活動 国土保全機能を高める取組み(周辺林地の下草刈り、土壌流亡に配慮した営農) 自然生態系の保全に資する取組み
十郎	59	173,247	通常	606,364	
戸倉	29	116,931	通常	409,258	
新上宿	45	117,992	通常	811,420	
坂野	47	158,624	通常	555,184	
道場・駒留	53	117,673	通常	411,855	
若宮	54	112,794	通常	394,779	
尾山	71	135,828	通常	475,398	
大野寺	48	125,010	通常	437,535	
御坂竹居	52	107,532	通常	376,362	
旭村	8	10,004	8割	28,011	
新巻・柿沢	11	10,764	8割	30,139	
新巻・土塚	18	27,364	8割	76,619	
弾正原	13	14,922	8割	41,781	
天狗平	18	21,236	8割	59,460	
奈良原	61	259,757	8割	740,048	
八代竹居	115	116,340	8割	338,905	
岡	79	101,604	8割	284,491	
前間田A	40	85,546	通常	299,411	
前間田B	17	24,800	通常	86,800	
大窪A	9	17,653	8割	49,428	
大窪B	15	23,253	8割	65,108	
大窪C	15	23,889	8割	152,889	
藤袋	27	30,487	8割	92,566	
春日居	77	249,356	8割	975,546	
上岩下	20	50,739	8割	466,798	
大林	9	21,684	8割	199,492	
大平	17	36,911	8割	339,581	
上芦川	56	140,824	8割	510,394	
新井原	38	99,698	8割	685,349	
中芦川	62	97,077	8割	686,143	
鷺宿	49	86,051	8割	824,856	
合(32協定)	1,263	2,752,667		11,641,739	

問合せ先 農林振興課 農産推進担当 05(262)4111

無料耐震診断を受けてみませんか 無料耐震診断 再募集

問合せ先
農業委員会事務局
055(262)4111

対象住宅
次の条件をすべて満たす住宅
昭和56年5月31日以前に着工された住宅
(同年6月1日以降に増築を行った場合も可)
木造在来工法で建てられた2階建て以下の住宅
(プレハブ工法、ツーバイフォー工法等は対象外)
長屋及び共同住宅以外のもの

ととなりました。
笛吹市農業委員会では、農地法および農業経営基盤強化促進法により、賃借権が設定された実勢の賃借料を集計しましたので、農地の賃借料を決定する際の判断材料の一つとしてご活用ください。

平成21年1月から12月までに締結(公告)された農地の賃借借における、10アール当たりの賃借料は上の表のとおりです。

併用住宅の場合は、延床面積の2分の1以上が住宅として使用されているもの
市内に住所を有する方が所有し、かつ居住している住宅
(複数の住宅所有者は、主に居住している1棟を対象とします)

診断費用 市が全額負担
募集戸数 15戸
申込期間 7月12日(月)～30日(金)

申込方法
まちづくり整備課または各支所に備えてある申込書に必要事項を記入・押印し、提出してください。

なお、申込者多数の場合、抽選になることがあります。



問合せ先
まちづくり整備課
計画指導担当
055(261)3334

「ヒナを拾わないで」



最近鳥のヒナを保護したという連絡が多くあり、鳥のヒナを見つけたときは次のQ&Aを参考に、自然界での命の原則は、他の生物の食物になることです。しかし、人為的に怪我をした野鳥やケガも無く死んでいる鳥については保護・回収等を行う場合もありますので、ご連絡をお願いします。

Q どうしてヒナが地面にいますか？
A 野鳥のヒナの多くは、卵からかえって羽が生えそろうとすぐに巣立つので、巣から飛び出す段階では、うまく飛べずに落ちるものもいます。しかし、怪我をしていなければ、親鳥がえさやりや誘導をするうちに、少しずつ飛べるようになると考えられます。

Q ヒナを見つけたときは、どうしたらよいのでしょうか？
A 巣立ち直後のヒナはあまり動き

ません。親鳥は人がヒナの近くにいてと警戒して近づけないので、その場を去る方がよいでしょう。

Q ネコやカラスに食べられないでしょうか？
A 心配でしたら、ヒナを近くの茂みの中に移しましょう。親鳥は姿が見えなくても、ヒナの声で気づくことができるでしょう。

Q 人がヒナを育てることはできないのですか？
A たくさんの虫を与え続けるなどすれば、育てられることもあり

ただし、自然界では巣立ち後に親鳥と過ごすわずかな期間（1週間から1カ月）に「何が食べ物で、何が危険か」などを学習してひとり立ちするので、人に育てられたヒナが自然の中で生きていけるとは限りません。

問合せ先
農林振興課 農林経営担当
055(262)4111

農薬散布や農作業をするときは周辺の住環境や農作物にもご注意ください
農繁期になり、市に農作業等の苦情が多数寄せられています。



農薬の飛散などに係るトラブルを防ぐには、農家、非農家を問わず、地域において日頃から連絡を

農薬ラベルをよく読んでラベルに書かれている適用作物、使用濃度、使用時期及び使用回数などの安全使用基準や注意事項を守りましょう。

住宅地周辺での農薬を散布時事前に周辺住民に連絡していただくとともに、散布方法や時間帯に注意してください。農薬の残液の適正処理を環境汚染の原因になりますので、農薬調整時には一度の散布で使いきれる量を調整し、残液は散布むらの調整に利用してください。また、散布に使用した器具及び容器を洗浄した水は、排水路や河川等に直接排水することを避けてください。

農薬を取り扱う皆さん、農薬は正しく使用しましょう。農薬を取り扱う方の安全はもちろん、農薬が周辺の住宅や他の農作物に飛散しないよう、ご注意ください。

取り合うことが大切です。

問合せ先
農林振興課 農林経営担当
055(262)4111

広瀬ダム、琴川ダム放流時のサイレン警報について

広瀬ダム、琴川ダムでは、これから雨期にむかい大雨に伴う出水などにより、ダムから河川への放流が予想されます。河川の増水による事故を未然に防ぐために、サイレン警報および拡声器による放送を広瀬ダム、琴川ダムより行います。

放流時のサイレン音などで、地域住民の皆様には大変ご迷惑をおかけしますが、趣旨をご理解いただき、ご協力をお願いします。また、サイレンが鳴ったときは、大変危険ですので、河川には絶対に立ち入らないよう併せてお願いします。

問合せ先
広瀬ダム・琴川ダム管理事務所
広瀬ダム管理課
0553(39)2411
琴川ダム管理課
0553(35)3140

相談

総合相談をご利用ください

毎日の暮らしの中での問題についてご相談ください。相談は無料で、相談者の秘密は固く守られます。

- 相談内容・相談対応者
専門家への相談.....弁護士・司法書士
相談員への相談
心配ごと(福祉関係)相談.....民生委員・児童委員
人権相談.....人権擁護委員
行政相談(行政機関について)...行政相談委員
消費生活相談.....消費生活相談員
原則として、当日の相談員は同席の上、それぞれの専門分野からのアドバイスを行います。

できる限り事前にご予約ください。予約数に空きがあれば当日でも受け付けます。予約は、下記の社会福祉協議会本所・各地域事務所どちらでも結構です。

【開設日程】

Table with columns: 開設場所, 日時, 時間, 相談員. Lists various community centers and their consultation hours and staff.

- 問合せ先
笛吹市社会福祉協議会 同 石和地域事務所 同 御坂地域事務所 同 一宮地域事務所
055(265)5182 055(262)1267 055(263)0848 0553(47)2288
同 八代地域事務所 同 境川地域事務所 同 春日居地域事務所 同 芦川地域事務所
055(265)2240 055(266)5911 0553(26)3667 055(298)2170

結婚相談所開設

結婚相談所を次の日程で開催します。

- 日時・場所
7月2日(金) 午後1時30分～4時30分 春日居コミュニティセンター
7月11日(日) 午前10時～12時 午後1時30分～4時30分 春日居福祉保健センター
(両日とも受付は4時まで)

初回の相談は、予約不要です。継続した相談を希望する場合は、結婚相談の登録を行い、印鑑・L版写真2枚・独身証明書・身分証明書の写しが必要になります。結婚相談員は、電話で相談所登録者以外の方に結婚適齢者の情報を聞きだすことは行っておりません。このような電話があった場合、情報を提供しないようご注意ください。

問合せ先
市民活動支援課
市民生活担当
055(262)4111

多重債務者のための無料相談会

クレジットや消費者金融(サラリーマン金融)など複数の金融業者からお金を借りてお悩みの方は、お気軽にご相談ください。この相談会は、金融庁の多重債務問題改善プログラムに基づき、市において実施するものです。

- 日時 7月21日(水)
受付 午後1時30分～3時
場所 スコレーパリオ2階会議室

相談時間 1人30分以内
相談員 網倉義久氏(司法書士)
持ち物 借入先や借入金額、収入等がわかる資料をお持ちください。
予約不要、秘密は守ります。

問合せ先
市民活動支援課
市民生活担当
055(262)4111

笛吹市環境NEWS vol.61

家電リサイクル法対象品目特別収集

家電リサイクル法対象品目の特別収集を行います。ただし、業務用の家電は収集しません。
 日時 7月17日(土) 午前8時30分～11時30分
 場所 市役所本庁舎東側駐車場
 収集にはリサイクル料金が必要です。リサイクル料金は、品目とメーカーで料金が異なりますのでご注意ください。

リサイクル料金(例)		特別収集対象家電4品目	
エアコン	3,150円	エアコン	テレビ(ブラウン管式)
テレビ	2,835円	冷蔵庫・冷凍庫	洗濯機
冷蔵庫・冷凍庫	5,869円	液晶テレビ・プラズマテレビ	
洗濯機	3,444円	衣類乾燥機	

問合せ先 (財)家電製品協会家電リサイクル券センター 0120(319)640
 ホームページ <http://www.rkc.aeha.or.jp/>

境川地区廃食油特別回収

今年度、市内各地区の資源物回収会場で廃食油・賞味期限切れの油を回収します。集められた廃食油は、バイオディーゼル燃料となり、ごみ収集車などの燃料として利用されます。7月は境川地区で実施しますので、お手持ちの廃食油があれば、ペットボトルなどの透明な容器に入れてお持ちください。

日時	場所	回収する油の種類
7月15日(木) 午前6時～7時	境川町 小黒坂	植物油(菜種、大豆、コーン、べに花、ごま、まわりなど)
	前間田	鉱物油、牛・豚脂、パームなどの油は回収しません。天かすなどは取り除いてください。
	石橋	廃食油回収後、容器はお持ち帰りいただきます。
	藤垜	
	上寺尾	

廃食油・賞味期限切れのてんぷら油を回収します

市民団体バイオディーゼルネットワークやまなしでは、廃食油・賞味期限切れのてんぷら油を回収し、バイオディーゼル燃料として利用します。(ただし、業務用の油は回収しません。)

日時 7月3日(土) 午前10時30分～12時
 場所 市役所本庁前駐車場

お盆のお供物は可燃ごみとして収集

市ではお盆のお供物を可燃ごみとして収集します。通常の可燃ごみ同様、各自の責任で、区の決められた可燃ごみの曜日に出してください。

また、区独自に対応することもありますので、その場合は、お住まいの区にお問い合わせください。

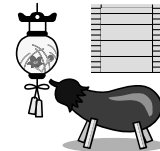

地球温暖化防止のためのCO2削減 セタライトダウンにご協力を

市では、7月7日(水)に「セタライトダウン」を行います。全国的にも、当日の夜8時から10時までの2時間、ライトアップ施設の一斉消灯に取り組む呼びかけが行われています。

市でも、夜間施設照明や公共施設の消灯、職員の定時退庁等の取り組みを行いますので、市民の皆さんも各ご家庭でのライトダウンによる地球温暖化防止にご協力をお願いします。

問合せ先 ごみ減量課 05261 2044 または各支所

【善意の寄付】
 アピタ石和店様(石和町窪中島)
 【まちづくり寄付金として】

7月は第60回「社会を明るくする運動」～犯罪や非行を防止し、立ち直りを支える地域のチカラ～強調月間です

社会を明るくする運動笛吹市推進委員会と笛吹保護区保護司会では、犯罪や非行、いじめ、虐待(ぎゃくたい)のない地域づくりや健全な青少年の育成に努め、誰もが安心・安全な地域社会の中で生活できることを願い、明るい社会を築くための啓発活動を行ないます。皆さんのご理解、ご協力をお願いします。
 問合せ先 市民活動支援課 市民生活担当 055(262)4111



前回行なわれた駅前での啓発運動

お知らせ

体育指導委員会からのお知らせ

4月13日に八代総合会館において桑原会長以下78名の体育指導委員が委嘱を受けました。

5月11日には同会場にて平成22年度総会が行われ、正副会長他理事役員が決定しました。また事業計画では、今年度もスポーツフェスティバル、市民ウォークなどが予定されており、なお、新役員は次のとおりです。

役職	氏名
総務委員長	飯田 勝
副委員長	里吉 栄一
副委員長	沼中 秀司
副委員長	岩下 和也
副委員長	太田 郁生
副委員長	久保田 誠一
副委員長	宮川 公徳
副委員長	水上 兼一
副委員長	小内 英紀
副委員長	杉原 賢司
副委員長	佐野 正次
副委員長	中川 充
副委員長	池田 浩芳
副委員長	古屋 公也
副委員長	渡辺 修
副委員長	雨宮 治
副委員長	芦川 治
会長	桑原 明
副会長	古屋 速人
副会長	荻野 宝
副会長	飯田 勝
副会長	里吉 栄一
副会長	沼中 秀司
副会長	岩下 和也
副会長	太田 郁生
副会長	久保田 誠一
副会長	宮川 公徳
副会長	水上 兼一
副会長	小内 英紀
副会長	杉原 賢司
副会長	佐野 正次
副会長	中川 充
副会長	池田 浩芳
副会長	古屋 公也
副会長	渡辺 修
副会長	雨宮 治
副会長	芦川 治

入札結果のお知らせ

(金額は税抜き価格です)

件名	場所	予定価格(円)	決定額(円)	決定業者	入札日
御坂中学校 丁合機購入	御坂町	¥1,250,000	¥1,200,000	アルプス事務機(有)	平成22年4月20日
介護認定事務支援システム ハードウェア購入事業	市内2カ所	¥3,700,000	¥3,250,000	中橋電気(株)	"
環境基本計画策定業務	笛吹市役所市民環境部	¥5,000,000	¥4,450,000	(株)オリエンタルコンサルタンツ山梨事務所	"
クリーンセンター設備補修工事実施設計及び施工監理業務委託	石和町砂原	¥5,300,000	¥3,500,000	(株)日本環境工学設計事務所	"
笛吹市ふれあいの家耐震補強工事実施設計及び監理業務委託	石和町市部	¥3,190,000	¥3,025,000	小林建築設計事務所	"
笛吹市上水道事業飲料水水質検査等業務委託	笛吹市全域	¥21,000,000	¥10,980,000	(株)日水コン 山梨事務所	"
石和温泉駅前公園緑地管理業務委託	石和町松本	¥900,000	¥870,000	(株)左野緑化土木	"
石和平等川河川公園緑地管理業務委託	石和町広瀬	¥1,200,000	¥1,150,000	(株)石和植木	"
石和ふれあいゾーン緑地管理業務委託	石和町市部	¥4,800,000	¥4,560,000	(株)アセラグリーン 笛吹営業所	"
緊急舗装修繕業務委託1	石和町・春日居町・一宮町	¥9,540,000	¥9,350,000	(株)拓甲建設 笛吹支店	"
緊急舗装修繕業務委託2	御坂町・八代町・境川町・芦川町	¥9,540,000	¥9,100,000	(株)NIPPO 山梨統括事業所	"
市道一宮1-17号線舗装維持工事	一宮町末木・本都塚	¥18,000,000	¥14,100,000	(株)日昇建設	平成22年4月20日
市道境川10号線舗装改修工事	境川町	¥36,000,000	¥28,800,000	中央舗道建設(有)	平成22年4月20日
藤垜の滝公園防護柵設置工事	境川町大窪	¥9,260,000	¥6,480,000	(株)飯塚工業	平成22年4月20日
林道維持管理業務	御坂町・境川町・芦川町	¥5,380,000	¥3,873,600	(株)止組	"
農業用施設緊急補修業務委託(1工区)	石和町・御坂町	¥8,300,000	¥5,970,000	(株)止野建	"
農業用施設緊急補修業務委託(2工区)	一宮町・春日居町	¥8,160,000	¥5,700,000	(株)飯塚工業	"
農業用施設緊急補修業務委託(3工区)	八代町・境川町・芦川町	¥8,250,000	¥5,700,000	(株)飯塚工業	"
緊急維持修繕業務委託1	石和町	¥9,570,000	¥7,650,000	(株)八木沢興業峡東支店	"
緊急維持修繕業務委託2	春日居町・一宮町	¥9,570,000	¥6,600,000	(株)飯塚工業	"
緊急維持修繕業務委託3	八代町・境川町	¥9,570,000	¥6,600,000	(株)飯塚工業	"
緊急維持修繕業務委託4	御坂町・芦川町	¥9,570,000	¥6,500,000	(株)飯塚工業	"
市道一宮3-38号側溝改修工事	一宮町一ノ宮	¥3,400,000	¥2,780,000	(株)左野緑化土木	"
市道石和102号線道路改良工事	石和町川中島	¥5,000,000	¥3,900,000	(有)末木建設	"
市道石和3号線水路改修工事	石和町八田	¥5,400,000	¥4,290,000	(株)栗田工業	"
市道御坂724号線側溝改修工事	御坂町二之宮	¥8,200,000	¥6,440,000	(有)天野組	"
石和町地内道路維持工事(409号線)	石和町井戸	¥14,000,000	¥9,800,000	(株)飯塚工業	"
消防ホース・消火栓用品購入	石和町市部	¥6,200,000	¥4,250,000	(株)エンティス廿一	平成22年5月18日
笛吹市八代庁舎清掃業務委託	八代町南	¥1,960,000	¥1,668,000	(有)中央美装サービス	"
笛吹市石和保健福祉センター清掃業務及び設備保守管理業務委託	石和町市部	¥2,800,000	¥2,100,000	(株)山梨環境サービス	"
御坂地内配水管補償工事実施設計業務委託	御坂町	¥3,300,000	¥1,630,000	(株)日本水道設計社甲府営業所	"
一宮町配水管実施設計業務第1工区	一宮町	¥4,800,000	¥2,230,000	(株)日本水道設計社甲府営業所	"
春日居町鎮目水防倉庫再築工事	春日居町鎮目	¥2,370,000	¥1,740,000	(有)住まいの高野	"

...総合評価落札方式

ふえふき

笛吹市の出来事いろいろ

トピックス

- 体育功労表彰者**
- 大須賀清一(境川町)
 - 市川 澄恵(芦川町)
 - 芦澤 義男(野球)
 - 内藤 政行(グラウンド・ゴルフ)
 - 金子 カ(弓道)
 - 雨宮 君秋(ソフトテニス)
 - 西川 雅子(ターゲット・バード・ゴルフ)
 - 間瀬 靖子(ソフトバレーボール)
 - 雨宮 君雄(ゴルフ)
 - 石原 寒陸(上競技)
 - 橋田美智子(民踊)
 - 土屋美保子(バレーボール)
 - 中川 恒明(柔道)
 - 小宮山由香里(剣道)

社会体育に貢献した方々を表彰

第5回笛吹市体育祭り

4月11日から29日まで、第5回笛吹市体育祭りが開催されました。

24日には若彦路ふれあいスポーツ館において開会式が開かれ、市の社会体育の振興発展のために貢献したことが認められた方々と県の体育祭で5年連続して優勝したソフトテニス男子、卓球男子が表彰を受けました。表彰者は次のとおりです。(敬称略)



体育功労表彰者 表彰式

- 特別表彰者**
- 有野 梅男(スポーツ少年団)
 - 弦間 清貴(卓球)
 - 安田あとり(ロッククライミング)
 - 角田 照夫(バウンドテニス)
 - 上田 夏帆(エアライフル)
 - 安永 和詩(重量挙げ)
 - 小山永莉香(フェンシング)
 - 一宮桃太郎(ターゲットボール)
 - ソフトテニス男子(ソフトテニス)
 - 卓球男子(卓球)



和太鼓、尺八、ピアノが融合した演奏を披露

純和風ジャズを堪能!

市民講座(スコレー大学)開学記念公演

5月22日、スコレーセンターで市民講座(スコレー大学)開学式記念公演が開催されました。御坂町在住の前田タクヤさんがメンバーの純和風ジャズ演奏グループ「風カラル時」の今までにないメロディを250人を超える来場者に披露しました。笛吹市に心地よい風を運んでいただきました。

6月1日、笛吹市管工事組合(浅川順一会長)が、ボランティア活動の一環として市内小中学校の水道設備の点検・修理を行いました。

この活動は、児童・生徒が毎日安全に学習できる学校環境の整備を目的とし、昨年からの3年をかけて市内全小中学校の屋外の洗い場や校舎内のトイレなどの点検・修理ボランティアを行うものです。

今回は、7つの小中学校(石和北小・石和東小・御坂東小・一宮南小・一宮北小・春日居小・春日居中)で作業を行いました。



石和北小学校校庭の洗い場の蛇口を交換する参加者

水の安全のボランティア

笛吹市管工事組合

釈迦堂遺跡博物館だより

企画展「しゃかどろうの(はてな)の道具」

キラリと光る黒曜石のやじりや大きな耳飾り。ふしぎな形の道具を楽しくご紹介します。

期間 7月10日(土)～8月30日(月)

キラリ★コハクでまが玉作り

コハクは縄文時代にも使われた貴重な石。削ってみがいて、手作りの宝石を作りませんか。

日時 7月17日(土)・25日(日)

午前10時～午後2時

定員 各30名

(事前申込みが必要です)

材料費 800円

土偶を作ろう!

土偶は縄文時代の願いをかなえる女神様。自分だけのかわいい土偶を作りませんか。

日時 8月1日(日)

午前10時～午後2時

焼く日: 8月8日(日)

午前9時～

定員 各30名

(事前申込みが必要・作る日と焼く日の両日参加してください)

参加費 無料

ファンクラブ「釈迦堂ふあん」小学生利用券で釈迦堂を楽しもう!

市内在住の小学生は「利用券」の提示で、本人とご同伴の家族が入館無料になります。また、釈迦堂を楽しくご利用いただきながら応援してくださるファンクラブ会員(年会費1000円)も募集しております。釈迦堂をお気に入りの場所として楽しくご利用ください。

開館時間

午前9時～午後5時

(入館は午後4時30分まで)

休館日 火曜日・祝日の翌日(土・日除く)

入館料

- 一般・大学生 200円
- 小中高生 100円
- 申込・問合せ先 0553(47)3333



生涯学習コーディネーター通信

春日居地区子供講座

母の日プレゼントづくり教室 「新聞紙でコサージュを作ってみよう!」

5月9日の母の日に向け、新聞のカラー広告を利用して、お母さんに手作りのコサージュを贈ろうと春日居町の子どもたち17名がチャレンジしました。色とりどりの新聞紙を持ち寄り、花芯、花びらを作り、仕上げにラメ糊を塗って、キラキラ光る素敵なコサージュが完成。新聞紙が大変身を遂げました。トイレットペーパーなどに再生される新聞紙ですが、このようにしわを寄せるだけで、美しい花に生まれ変わることは子どもたちにとっては、また新たな発見だったようです。新聞紙を利用したこのコサージュづくりは、お母さんに喜んでもらえることはもちろんですが、資源の再利用について、まだまだいろいろな方法があることを子どもたちが知る良い機会になったのではないのでしょうか。



問合せ先 生涯学習課 生涯学習コーディネーター 055(261)3339

LIBRARY EVENT イベント

『夢の力』全盲のイラストレーター エムナマエ原画展 in 笛吹

入場無料

作家40周年、全盲作家になって20年目特別イベント★

【原画展】

日時 8月1日(日)~22日(日)
午前10:00~午後5:00
(月曜日休館日を除く)
場所 石和図書館2階アート・ギャラリー



【トークショー】

日時 8月1日(日) 午後2:00~
場所 石和図書館2階視聴覚ホール
定員 先着100名
本の販売・サイン会も行われます。

光を失いながらも心で描くその絵は、見る人の心をあたたかく幸せにします。

》》》 プロフィール

1948年東京生まれ。慶応義塾大学法学部在学中より画家としてデビューし、児童出版の世界で活躍。86年に失明するが作家として再スタート。処女長編童話『UFO リンゴと宇宙ネコ』で児童文芸新人賞受賞。90年全盲のイラストレーターとして復活。サンリオ美術賞受賞。ニューヨークでの個展が認められ、全米最大子供服メーカーからの依頼で、ジョン・レノンに次いで2人目の社外アーティストとして全米デビュー。作品に「世界でいちばん長い夜」「宇宙からきたネコ博士」「失明地平線」など。2003年日本児童文芸家協会特別賞受賞。

夢は大きく
小さな願いは
はじめの一歩
ほくにもできる
はじめの一歩



『夢をあきらめないで』

図書館夏まつり2010 笛吹市図書館 全館統一イベント!!



【七夕まつり(大人向け) ~星に願いを~】

7月7日は「七夕」です。「ゆかたの日」でもあります。ゆかたを着たり、オリジナルのうちわ作りをして、さらに七夕を楽しんでみませんか?

●日程 7月6日(火)

☆七夕うちわ作り

午前10時~(材料がなくなり次第終了)

☆ゆかた着付け指導

午後1時~3時(練習用の浴衣はご用意しますが、持参して頂くとそのまま着て帰れます♪)



●場所 市内各図書館

●参加費 無料(申込み不要)

図書館スタッフ全員が、夏の風物詩「ゆかた姿」で皆さんをお待ちしています。

【夏やすみ ☆☆☆図書館ビンゴ(子ども向け) ☆☆☆】

期間 7月17日(土) ~ 8月22日(日)(図書館休館日を除く)

場所 市内各図書館

図書館でビンゴの用紙をもらったらスタート!

そろえたい列のマスに書いてある図書館で、縦と横の分類(*)の本を借りてスタンプを押してもらおう!(*本の種類 ... 絵本・動物の本・おりがみの本など)

ビンゴになるとかわいいプレゼントがありますので、チャレンジしてみてください。

詳しくは図書館のカウンターでお尋ねください。

ビンゴで
図書館
めぐりを
しよう!!



LIBRARY INFORMATION 図書館インフォメーション

石和図書館

055(262)5959
平日 午前10時~午後9時
土・日・祝日/午前9時~午後5時

家族で始めようブックスタート
7月1日(木)・15日(木)・29日(木)
午前10時30分から
おはなし会タナタン

7月8日(木)・22日(木)
午前11時から
耳をすませばえほん隊
7月3日(土)・10日(土)・17日(土)・
24日(土)・31日(土)
午前の部 11時~11時30分
午後の部 2時~2時30分
毎週土曜日2回開催

御坂図書館

055(263)0363
月・火・木金/午前10時~午後6時
土・日・祝日/午前9時~午後5時

楽蔵おはなし会

(お話・工作・映画会)

7月3日(土)午後2時~3時

おはなし会びよんびよん

7月13日(火)・27日(火)

午前11時~11時30分

(この日以外にも要望があれば

本の読み聞かせをします。)

ローズタイム

(大人のための癒しの時間)

7月16日(金)

午前10時30分~11時30分

図書館情報

ブックリサイクル

7月25日(日)
午前9時~午後4時30分

一宮図書館

0553(47)5220
平日 火木/午前9時30分~午後7時
平日 水金土日/午前9時30分~午後5時

おはなしのゆりかご

7月7日(水)

午前11時から

リサとガスパール/おはなし会

7月4日(日)・11日(日)・18日(日)・

25日(日)午後2時から

プレママ/マタニティ支援

7月9日(金)・23日(金)

午前10時30分から

チャレンジ教室

7月10日(土)午後2時から

ベビーブック・サロン

7月21日(水)午前11時から

八代図書館

055(265)2113
平日 土日/午前9時30分~午後5時

バムケロおはなし会

7月10日(土)

午後1時30分から

あかちゃんとお母さんのおはなし会

7月7日(水)・14日(水)・21日(水)・

28日(水) 午前11時から

境川図書室

055(266)2014
平日 土/午前9時~午後5時

おはあちゃんおはなし会

7月3日(土)午後2時から

(毎週土曜日、随時おはなし会

を予定しています。)

春日居ふるさと図書館

0553(26)2283
平日 日/午前10時~午後7時
土・日・祝日/午前10時~午後5時

おりがみをたのしもう!

7月10日(土)午前10時30分から

(小学生向け)

おはなしのへや もも

(乳幼児向け)

7月13日(火)・27日(火)

午前10時30分~11時

ぱぱとぐらんぱのおはなし会

7月17日(土)

午前10時30分~11時

おはなしのへや さくらんぼ

7月24日(土)

午前10時30分~11時

*図書館のおはなし会は、子どもたちだけでなく、敬老会・公民館まつり・老人ホーム・デイサービス施設・病院などに出向き、年配の方々にもサービスを行っています。

7月図書館休館日

石和図書館
5日(月)・12日(月)・20日(火)・
26日(月)
御坂図書館
7日(水)・14日(水)・21日(水)・
28日(水)・30日(金)
一宮図書館
5日(月)・12日(月)・19日(月)・
26日(月)・30日(金)
八代図書館
5日(月)・12日(月)・19日(月)・
26日(月)・30日(金)
境川図書室
4日(日)・11日(日)・18日(日)・
19日(月)・25日(日)
春日居ふるさと図書館
5日(月)・12日(月)・20日(火)・
26日(月)・30日(金)

問合せ先
石和図書館担当 雨宮
055(262)5959

ご要望があれば随時出前おはなし会を行いますので、お問い合わせください。
*個人的に朗読サービスをお受けになりたい方は、ご相談ください。
印: キャンパスネットやまなし登録講座

笛吹川石和鶺鴒飼

かがり火がゆらめく笛吹川で繰り広げられる鶺鴒と鶺鴒匠による伝統の技をご覧ください。

一日2名限定で鶺鴒体験ができます。事前にご予約ください。(笛吹川石和鶺鴒飼保存会主催：有料)

日時

7月20日(鶺鴒始め)～8月19日(鶺鴒納め)の
水・木・土・日

(7月20日は火曜日ですが実施します)

午後8時～8時50分

川の水量により中止の場合あり

場所 市役所前笛吹川

問合せ先 観光商工課 05(5262)4111



石和温泉連夜花火

笛吹市夏のイベントが始まります。
夜空を華麗に彩る花火でお楽しみください。

日時 7月20日(火)～8月20日(金)

午後8時50分～9時

雨天の場合中止あり

場所 市役所前笛吹川河川敷

問合せ先 石和温泉旅館協同組合

05(5262)3626

石和温泉花火大会有料観覧席チケット販売

8月21日(土)に開催される花火大会の有料観覧席を今年も販売します。
販売はチケットぴあで行います。

電話予約 0570(02)9999

Pコード：617-568

電話予約後にセブンイレブンでの引取りとなります。

県内では、石和サティ、岡島百貨店で購入できます。

快適な観覧席で夏の夜のひとときをお楽しみください。

問合せ先 (社)笛吹市観光物産連盟事務局(観光商工課内)

05(561)2829



笛吹市役所 本庁 ☎055(262)4111

御坂支所 ☎055(262)2271 一宮支所 ☎0553(47)1111

八代支所 ☎055(265)2111 境川支所 ☎055(266)2111

春日居支所 ☎0553(26)3111 芦川支所 ☎055(298)2111

DATA FUEFUKI ●人口 72,143人(+13) ●世帯 26,930世帯(+28)
●男 34,875人(+21) ●女 37,268人(-8)

H22.6.1現在 ()は前月比



- 発行/2010.7.1 山梨県笛吹市役所 ●編集/経営企画課・広聴広報担当
- 所在地/〒406-8510 笛吹市石和町市部777番地 TEL 055-262-4111
- URL/http://www.city.fuefuki.yamanashi.jp/



この印刷物は、古紙配合率60%再生紙と大豆油インクを使用しております。

ふえふき カレンダー

2010

7月

+ 休日・夜間医療機関

- 笛吹市消防本部 ☎055(261)0119
- 救急医療情報センター ☎055(224)4199
- 山梨口腔保健センター ☎055(252)9955
- 小児初期救急医療センター ☎055(226)3399

日	月	火	水	木	金	土
<p>無料で住民基本台帳カードが作れます 平成23年3月31日まで</p> <p>○証明書自動交付機で、住民票の写し・印鑑登録証明書を100円で取得できます。 ○今月第1・3日曜日の本庁日曜窓口では、住基カードの交付を行います。 ■問合せ先 戸籍住民課または各支所</p>						
4 先負 ●本庁日曜窓口開設 (住民基本台帳カード交付日)	5 仏滅	6 大安	7 赤口	8 先勝 ●総合相談(行政・法律・福祉) (要予約) ・PM1:30~3:30 ・坊ヶ峰ふれあいセンター	9 友引 ●結婚相談所 ・PM1:30~4:00受付 ・春日居コミュニティセンター	10 先負 ●軽スポーツ教室 ・PM8:00~ ・若彦路ふれあいスポーツ館
11 仏滅 ●本庁日曜窓口開設 (国民健康保険関係業務一部開設) ●結婚相談所 ・AM10:00~12:00受付 ・PM1:30~4:00受付 ・春日居福祉保健センター ●第22回参議院議員通常選挙 (予定)	12 赤口	13 先勝	14 友引 ●体育施設調整会議 ・スコラーセンター ・御坂農村環境改善センター ・いちのみや桃の里 スポーツ公園体育館 ・若彦路ふれあいスポーツ館 ・境川総合会館 ・春日居あぐり情報ステーション	15 先負	16 仏滅	17 大安

18 赤口 ●本庁日曜窓口開設 (住民基本台帳カード交付日)	19 海の日 先勝	20 友引 ●笛吹川石和鶴飼 ・PM8:00~8:50 ・市役所前笛吹川 ※川の水量により中止あり ●石和温泉連夜花火 (~8月20日) ・PM8:50~9:00 ・市役所前笛吹川河川敷 ※雨天時は中止あり	21 先負 ●多重債務者のための無料相談会 ・PM1:30~3:00受付 ・スコラーパリオ ●ねんきん定期便相談会 ・AM9:00~12:00受付 PM1:00~4:00受付 ・本庁 ●総合相談(行政・法律・福祉)(要予約) ・PM1:30~3:30 ・一宮福祉センター ●笛吹川石和鶴飼 ・PM8:00~8:50 ・市役所前笛吹川 ※川の水量により中止あり	22 仏滅 ●笛吹川石和鶴飼 ・PM8:00~8:50 ・市役所前笛吹川 ※川の水量により中止あり	23 大安	24 赤口 ●笛吹川石和鶴飼 ・PM8:00~8:50 ・市役所前笛吹川 ※川の水量により中止あり
25 先勝 ●本庁日曜窓口開設 (国民健康保険関係業務一部開設) ●笛吹川石和鶴飼 ・PM8:00~8:50 ・市役所前笛吹川 ※川の水量により中止あり	26 友引	27 先負	28 仏滅 ●総合相談(行政・法律・福祉) (要予約) ・PM1:30~3:30 ・スコラーパリオ2階 ●笛吹川石和鶴飼 ・PM8:00~8:50 ・市役所前笛吹川 ※川の水量により中止あり	29 大安 ●笛吹川石和鶴飼 ・PM8:00~8:50 ・市役所前笛吹川 ※川の水量により中止あり	30 赤口	31 先勝 ●笛吹川石和鶴飼 ・PM8:00~8:50 ・市役所前笛吹川 ※川の水量により中止あり

納期のお知らせ

16日

- ◇固定資産税前期前納納期限
口座振替日

20日

- ◇平成22年度 下水道受益者負担金
第1期督促状発送日(芦川町除く)

26日

◇上下水道使用料口座振替日

- 石和町 川中島(荒屋)・四日市場(日の出)・市部・窪中島・八田・山崎・松本・駅前・山岸・下平井・上平井・中川
- 一宮町 末木・本都塚・北都塚・金田・坪井・田中・中尾・南野呂・北野呂・小城・上矢作・下矢作・桃の里団地・竹原田・東原
- 御坂町 全域
- 八代町 北・高家・増田・米倉・竹居

◇上下水道・温泉使用料口座振替日 ●春日居町

8月2日

- ◇保育料7月分 口座振替日
- ◇固定資産税第1期納期限・口座振替日
- ◇国民健康保険税第1期納期限・口座振替日
- ◇固定資産税後期前納納期限

8月3日

- ◇平成22年度 下水道受益者負担金
第1期督促状納期限日(芦川町除く)

支所からのお知らせ

芦川支所

- 4日(日) 芦川町民球技大会
AM8:30~
芦川スポーツ広場

日曜窓口 取扱業務

- 交付 住民票写し、戸籍謄本・抄本写し、原付・小型特殊ナンバー
- 証明書 印鑑証明・所得・所得課税・非課税・納税
- 許可 埋葬・火葬・斎場使用
- 届出 出生・婚姻・離婚・死亡など戸籍関係
- 納税 市税・国民健康保険税

笛吹市役所 本庁 ☎055(262)4111 ●御坂支所 ☎055(262)2271 ●一宮支所 ☎0553(47)1111 ●八代支所 ☎055(265)2111
●境川支所 ☎055(266)2111 ●春日居支所 ☎0553(26)3111 ●芦川支所 ☎055(298)2111

乳幼児健診など

種類	対象	日	時	場所
4か月児健診	平成22年3月1日～16日生	6日(火)	PM1:00～1:30受付	石和保健福祉センター
	平成22年3月17日～31日生	20日(火)		
10か月児健診	平成21年9月1日～13日生	14日(水)	PM1:00～1:30受付	
	平成21年9月14日～30日生	28日(水)		
1歳6か月児健診	平成20年11月20日～12月5日生	9日(金)	PM1:00～1:30受付	
	平成20年12月6日～12月23日生	21日(水)		
2歳児歯科健診	平成20年5月19日～6月9日生	2日(金)	PM1:00～1:30受付	
	平成20年6月10日～7月2日生	23日(金)		
3歳児健診	平成19年3月6日～3月16日生	13日(火)	PM1:00～1:30受付	
	平成19年3月17日～4月6日生	27日(火)		
5歳児健診	平成17年7月11日～27日生	8日(木)	PM1:00～1:30受付	
	平成17年7月28日～8月13日生	15日(木)		

母親学級・育児学級など

種類	対象	日	時	場所	
母親学級	赤ちゃんの育て方	平成22年10・11月出産予定の初産婦	30日(金)	AM9:20～9:30受付	石和保健福祉センター
	歯科健康診査	平成22年10・11月出産予定の経産婦	30日(金)	PM1:20～1:30受付	
育児学級	乳幼児におこりやすい病気とその対処法	平成22年2月生の第1子の保護者	29日(木)	AM9:30～9:45受付	
	離乳食教室	平成22年1月生の第1子の保護者	28日(水)	AM9:30～9:45受付	
母子健康手帳交付(妊娠届出)		5日(月)・12日(月)・26日(月) AM9:00～11:00受付 ※交付日に都合の悪い方は、健康づくり課へご連絡ください。			

診療所開設日 ▼ 問合せ先 芦川支所 ☎055(298)2111

種類	日	時	場所
診療所開設日	1日(木)・8日(木)・15日(木)・22日(木)・29日(木)	PM1:30～4:00受付	芦川国民健康保険診療所

◆ ◆ **日本脳炎予防接種についてのお知らせ** ◆ ◆

平成17年から見合わせていた日本脳炎の予防接種が一部再開されました。
平成22年度については、『第1期初回の標準的な接種期間に該当する者(平成22年度に3歳の児)』に対して実施いたします。
なお、今年度対象外の方は、国の方針が決まり次第連絡します。

内容	地域	石和	御坂	一宮	八代	境川	春日居	芦川
可燃ごみ	※	※1をご覧ください	火・金 全地域	月・木 全地域	月・金 全地域	月・木 全地域	月・木 全地域	月・木 全地域
ミックスペーパー その他プラスチック	水 土	ミックスペーパー その他プラスチック	日 全地域	水 全地域	土 全地域	土 全地域	土 全地域	4(日) 全地域
資源物	4(日)	川中島・八田・四日市場・広瀬	4(日) 二之宮・県営団地・成田・下成田・国衙	3(土) 坪井・田中・竹原田・東原	15(木) 全地域	15(木) 全地域	10(土) 熊野堂・下岩下・別田・桑戸・加茂・寺本・枝郷	4(日) 全地域
	11(日)	仲町・窪中島・県営住宅・山崎・駅前・東高橋・河内・恵比寿	11(日) 夏目原・井之上・下井之上・八千蔵・栗合・蕎麦塚	4(日) 金田・小城・北都塚・末木・下矢作・本都塚・国分				
	18(日)	日の出・下平井・上平井・松本・山岸・唐柏・向田	18(日) 金川原・尾山・下野原・花鳥地区	10(土) 中尾・一ノ宮・南野呂・北野呂・上矢作・市之蔵・塩田・新巻			17(土) 小松・国府・徳条・鎮目	
	24(土)	県職員住宅						
	25(日)	東町・長塚・西町・中川・今井・小石和・井戸	25(日) 黒駒地区	11(日) 東新居・狐新居・金沢・土塚・神沢・石・地藏堂・千米寺				
粗大ごみ 有害ごみ							18(日) 全地域	

※1 可燃ごみ収集日(石和)

月・木	川中島・荒屋・八田・東町・長塚・仲町・西町・日の出・下平井・上平井・県営住宅・中川・山崎・松本・駅前・山岸・向田
火・金	窪中島・県職員住宅・四日市場・広瀬・唐柏・東高橋・今井・河内・小石和・砂原・井戸・東油川・恵比寿

MEMO