



ふえふき



No.58
2009.

"Fuefuki" 桃・ぶどう日本一と温泉の郷 笛吹市



H21.5.31 すずらんの里祭り(芦川町) ※関連記事3ページ

| | | |
|-----------------|--------------------|----------------------|
| CONTENTS | 笛吹市夏のイベント …………… 2 | マニフェスト検証会 …………… 4 |
| | 市民活動の成果を発表します …… 6 | 笛吹市内のモノづくり企業 …… 9 |
| | 輝け笛吹の未来 …………… 10 | くらしの情報 …………… 11 |
| | 環境ニュース …………… 26 | ふえふきトピックス …………… 28 |
| | 図書館インフォメーション …… 30 | 「甲斐国千年の都 笛吹市」発刊 … 32 |

笛吹市の夏がやってくる

いよいよ夏のイベントが始まります。皆さんぜひお出かけください。

笛吹川石和鵜飼

かがり火がゆらめく笛吹川で繰り広げられる鵜と鵜匠による伝統の技をご覧ください。

日時

7月20日(月)～8月19日(水)

(期間中の水・木・土・日)

午後8時～8時50分

川の水量により中止の場合あり
場所 市役所前笛吹川

鵜匠体験(一日2人限定)

事前にご予約ください。(有料)



石和温泉連夜花火

色鮮やかな花火が笛吹川の夜空を彩ります。

日時

7月20日(月)～8月31日(月)

午後8時50分～9時

雨天の場合中止あり
場所 市役所前笛吹川河川敷

石和温泉花火大会

協賛者・メッセージ花火参加者募集

協賛

花火大会で会社や団体のPRをしてみませんか。

協賛していただいた皆さんを山梨日日新聞特集号に掲載して広告PRします。さらに、花火大会招待チケットをプレゼント。予算はご相談ください。

メッセージ花火

あなたのメッセージを添えた花火を打ち上げてみませんか。さらに、参加者には招待席2席をプレゼントします。
参加料は1口4万円です。

緑豊かなふるさとを目指して

～第3回笛吹市植樹祭～



植樹を行う子どもたち

5月1日、境川町大黒坂の聖心寺(しょうおんじ)有林で、市、市緑化推進会議主催による「第3回笛吹市植樹祭」が開かれました。植樹祭は、森林の多面的な機能とその大切さについて理解を深めるとともに、豊かな自然を未来に引き継いでいく森を愛する心豊かな子どもたちを育て、市民の緑化思想を高めるために開催されました。

また、市内全域から集まった約250人の参加者は、気持ちの良い五月晴れの下、順調な生育を願いながらヤマザクラの苗木500本を山の斜面に丁寧に植樹しました。

当日は、石和・境川・芦川の緑の少年少女隊が参加し、記念式典で、荻野市長ら関係者があいさつを行った後、地元の境川小学校児童で構成される「境川緑の少年少女隊」の代表が、笛吹市の美しい自然を愛し、緑豊かな21世紀のふるさとづくりを目指す誓いのことばを発表しました。



芦川緑の少年少女隊と荻野市長

8月21日開催 「石和温泉花火大会」有料観覧席 7月7日(火)午前10時発売

例年ご好評いただいている花火大会有料観覧席のチケットを今年も販売します。

販売は、チケットぴあ(市内では石和サティ・ファミリーマート各店)で行います。

快適な観覧席で夏の夜のひとときをお楽しみください。

販売初日のファミリーマート発売開始は午前11時です。



問合せ先
笛吹市観光物産連盟事務局
(市産業観光部観光商工課内) ☎055(261)2829

幸せ運ぶ白いベル ～すずらんの里祭り～

5月29日から31日まで、芦川町で「すずらんの里祭り」が開催されました。芦川町に自生するすずらんは、貴重な「日本すずらん」種で、群生しているのは全国的にも珍しく、山梨県の自然記念物にも指定されています。



白かば林に咲くすずらんの花

祭り期間中、見頃を迎えたすずらんを一目見ようと、市内外から多くの人が訪れました。来場者は、すずらんのかわいいな花を見て「かわいい」と写真を撮ったり、会場で配布されたパンフレットで群生地に咲くいろいろな花について調べたり、散策を楽しんでいました。

群生地近くには特設テント村も設けられ、新鮮な野菜など特産品を買い求める家族連れや観光客などたくさんの人でにぎわいました。また、芦川の清流でのヤマメ釣り大会やそば打ち体験なども行われ、会場を訪れた観光客たちは、思い思いに芦川の自然を満喫していました。



にぎわう特設テント村



放流されたヤマメは約5000匹



仲間とそば打ちに挑戦

平成20年度 マニフェストを 検証

市では、第一次笛吹市総合計画「みんなで奏でる」にぎわい・やすらぎ・きりめき「のハーモニー」の実現に向けて、市民の皆さんとの協働を基本に、「プラン（計画）」・「ドゥ（実行）」・「チェック（検証）」・「アクション（改善）」のP・D・C・Aマネジメントサイクルにより、まちづくりを進めています。

そのために、各部署の施策や事業の達成目標などを記したマニフェストについても、年度ごとに検証を行い、改善、改革に取り組んでいます。



概要を説明する荻野市長

今年も、5月15日に、いちのみや桃の里ふれあい文化館で、平成20年度マニフェスト検証会を開催しました。検証会には、市内の関係団体代表者や市議会議員、市職員などが参加し、荻野市長と各部長が、検証結果と今後の方向性について説明しました。



マニフェストに掲げた42施策を検証

問合せ先
経営政策部 経営企画課
経営政策担当
☎055(262)4111

農振除外受付の お知らせ

市では、地域の農業環境を守りながら均衡のとれたまちづくりを進めるため、農振除外の申し出の受け付けを行います。

書類配布開始 8月10日(月)から
土・日を除く
書類配布場所
農林振興課または各支所
受付期間
9月7日(月)～18日(金)
土・日を除く
受付場所 農林振興課
問合せ先
産業観光部 農林振興課
農産推進担当
☎055(262)4111

経済センサス - 基礎調査 にご協力を

7月1日を基準日として、「経済センサス - 基礎調査」を実施します。この調査は、全事業所が対象の大規模な統計調査です。調査結果は、これからの行政を考える重要な基礎資料になりますので、調査票が届きましたら、ご協力をお願いします。

問合せ先
経営政策部 経営企画課
経営政策担当 ☎055(262)4111

笛吹市を元気にしよう!! 料理 コンテスト

市では、食育実施計画を策定し、市民が健やかで生きいきと暮らせるまちを目指し、食を通じた健康づくりを推進しています。

そこで、さらに元気な笛吹市を目指して料理コンテストを開催します。皆さんのおすすめレシピを紹介してください。たくさんの応募をお待ちしています。

募集テーマ

家族で食べたい手軽で簡単な朝ごはん(1食分)
笛吹市で採れる食材を使った料理
(ほうれん草・なす・きゅうり・とうもろこし・大根・白菜など)

応募方法

応募用紙に必要事項を記入し、写真を添えて郵送または電子メールで応募してください。

応募用紙は石和保健福祉センター・各支所などで配布します。

また、市ホームページからもダウンロードできます。

募集期間 8月1日(土)～9月15日(火) 郵送の場合は当日消印有効)



応募・問合せ先

〒406-0031 笛吹市石和町市部800 石和保健福祉センター内
笛吹市役所 保健福祉部 健康づくり課「笛吹市を元気にしよう 料理コンテスト」係
☎055(261)1901 電子メール genki@city.fuefuki.lg.jp

納期限までに 納税を

納期限を過ぎると延滞金が発生します

納期限までに税金が完納されない場合は、納期限を過ぎた税金と納期限の翌日から納付の日までの日数に応じ、税額に次の割合を乗じて計算した延滞金を合算した金額を納めていただきます。

税額に乗じる割合

納期限の翌日から1カ月を経過するまで

年4・5パーセント

1カ月を経過した日以降

年14・6パーセント

納税相談をご利用ください

万一、災害や病気などで、納税が困難な場合は、徴収の猶予などの制度があります。

この制度は、ご本人の生活状況や財産の取得状況などを申告していただき、審査で要件に該当した場合に適用されます。

納期限内の納税が困難な方は、納税相談をご利用ください。

問合せ先
総務部 収税課 収納担当
☎055(262)4111

7月は第59回「社会を明るくする運動」強調月間です

「社会を明るくする運動笛吹市推進委員会」と笛吹保護区保護司会では、犯罪や非行、いじめ、虐待(ぎゃくたい)のない地域づくりや健全な青少年の育成に努め、誰もが安心・安全な地域社会の中で生活できることを願い、明るい社会を築くための啓発活動を行います。皆様のご理解、ご協力をお願いします。



前に行われた駅前での啓発運動

問合せ先
市民環境部 市民活動支援課 市民生活担当 ☎055(262)4111

平成20年度笛吹市地域振興促進助成事業 助成事業一覧

| 区分 | 団体名 | 所在 | 助成額(円) | 内容 | 区分 |
|---------------------|----------------|-----------|-----------|--|------------|
| 2次募集採用分 | 山梨岡神社舞子 | 春日居 | 350,000 | 文化財の継承存続 (文化財の継承に必要な装束の購入)(助成2年目) | 伝統文化伝承 |
| | 石和町東油川区 | 石和 | 100,000 | 地区文化祭 (地区文化祭を近隣区に公開し、新しい地域フレーム作りのきっかけとして近隣地域と交流)(助成2年目) | 地域行事/その他 |
| | 下黒駒朝市遊歩道推進会 | 御坂 | 91,499 | 地域資源の整備による地域活性化 (地区内の河川沿岸道路を整備し、遊歩道化することで、地域の活性化につなげる) | 地域資源/その他 |
| | NPO法人学びの広場ふえふき | 境川 | 85,000 | 地域学習と環境美化 (実行委員会により市民と学校が一緒になって、地域を知り、地域美化に取り組む) | ひとづくり/その他 |
| | 一宮町小城区 | 一宮 | 50,000 | 地域の愛唱歌の作成、発表 (地域住民からの歌詞公募し、地区の歌を作成、地区内での発表会、地域行事の際に愛唱する) | その他地域振興 |
| | 憲法の理解を広める会FFU | 石和 | 161,000 | 憲法学習を通じて人権意識を高める (月1回程度の憲法学習講座を開催、人権、人格の尊重を学ぶ) | 地域づくり研修 |
| | 石和体協野球塾 | 石和 | 258,000 | 野球指導による青少年育成 (小、中学生の野球指導を通じて、非行防止に取り組む)(助成2年目) | ひとづくり/その他 |
| | 笛吹ローズクラブ | 石和 | 256,900 | バラによる景観づくり (市のバラを広める事業(育成技術講習会、講演会、駅前広場のバラの管理)を行う) | 地域産業/ひとづくり |
| | えこふく | 八代 | 107,229 | 菜種油による地球温暖化防止 (菜の花栽培を通じてBDFによるエコサイクルを作る。遊休地の借地による菜種栽培取り組みを行う) | 地域産業/ひとづくり |
| | 笛吹市サッカー協会 | 石和 | 471,000 | サッカーを通じた市民スポーツの普及 (清雲栄純氏の講演会とサッカー教室の開催、パパさんリーグの開催によるスポーツ振興) | ひとづくり/その他 |
| 3次募集採用分 | ボランティアグループまっ黒駒 | 御坂 | 50,000 | 地域、施設慰問ボランティア活動事業 (施設慰問、地域敬老会等への演劇出演時の小道具作成) | 地域福祉/その他 |
| | 笛吹市御坂国際交流協会 | 御坂 | 200,000 | 音楽による国際交流事業 (地域における国際交流意識啓発のための音楽による多文化交流イベントの開催) | 地域交流/イベント |
| | 石和ざぶんと亭実行委員会 | 石和 | 100,000 | 笑いによる町おこしイベント (地域の実行委員会により、地域活性的なきっかけ作りとなる、お寺を会場とした寄席の開催に取り組む)(助成2年目) | 地域交流/イベント |
| | 永井天神社神楽保存会 | 八代 | 350,000 | 文化財の継承存続 (市無形文化財の太々神楽装束の購入(衣装の老朽化に伴う装束の作成経費)) | 伝統文化伝承 |
| | 採用合計25件 | | 5,079,590 | | |
| その他市が認めたもの | 笛吹市ソフトボール協会 | 境川 | 344,977 | 新市一体感の醸成 (市代表ユニフォーム一式の購入。市代表チームの県大会2チーム出場のための特例) | 新市一体感 |
| | 笛吹市野球連盟 | 御坂 | 235,410 | 新市一体感の醸成 (市代表ユニフォーム一式の購入。市代表チームの県大会2チーム出場のための特例) | 新市一体感 |
| | ザ・石和JAZZ実行委員会 | 石和 | 1,000,000 | ジャズによる温泉観光地の活性化 (前夜祭を20旅館で開催。フェスティバルと合わせてジャズブランドとのイメージ化を狙う) | 地域振興 |
| | 笛吹市障害者連絡協議会 | 御坂 | 1,800,000 | 笛吹市内福祉マップの作成 (市内の施設のバリアフリーマップ作成。障害者の視点から市内施設のマップを作成する) | 地域福祉 |
| 採用合計4件 | | 3,380,387 | | | |
| H20地域振興基金振興促進助成事業合計 | | 8,459,977 | | | |

●●●市民活動の成果を発表します●●●

地域振興促進助成事業の実績報告会

平成20年度笛吹市地域振興促進助成事業で助成した事業の実績報告会を開催します。
より良い地域づくりや地域の活性化を目指して取り組んだ市民活動の成果をご確認いただき、さらに、今後皆さんが地域活動や市民活動に取り組むきっかけにさせていただきたいと思っております。
見学自由ですので、当日は直接会場にお越しください。

日時 8月7日(金) 午後1時30分～5時30分
場所 スコレーセンター 1階集会室
発表者 助成団体(ただし、事務局が要請した団体、発表団体以外の事業内容は資料公開のみ)
問合せ先 市民環境部 市民活動支援課 市民活動支援担当 ☎055(262)4111

平成20年度笛吹市地域振興促進助成事業 助成事業一覧

| 区分 | 団体名 | 所在 | 助成額(円) | 内容 | 区分 |
|---------|------------------------|---------|---|--|-------------|
| 1次募集採用分 | ふれあいボランティア | 一宮 | 250,000 | 地域と学校の安全ネットワーク拠点自主整備 (地域ネットワーク活動として学校、地域が協働してふれあいポーチの設置を行う) | 地域の福祉 |
| | 春日居町中輪菊愛好会 | 春日居 | 233,730 | 菊の散歩道による地域活性化 (菊の散歩道を地域で開催し、地元観光と地域活性化に取り組む) | 地域資源/内外交流 |
| | 春日居町熊野堂下区 | 春日居 | 208,012 | 熊野堂囃子の保存伝承 (熊野堂囃子(はやし)の保存伝承のため、子ども達の育成活動のための楽器を修理、購入) | 伝統文化伝承 |
| | NPO法人HappySpace ゆうゆうゆう | 石和 | 680,000 | 中学生の育児体験講座 (中学校との協働で子育て体験講座(パパママ体験)を中学生対象に実施) | 地域の福祉/ひとづくり |
| | 春日居町ふれあい連絡会 | 春日居 | 50,000 | 春日居地域の放置自転車等の環境整備 (地域防災活動を地域組織が主体で行うための看板設置等の経費) | 地域の福祉/その他 |
| | 春日居町国府第3区 | 春日居 | 126,000 | 防災意識高揚を目的とした地域交流 (地域防災の現実的な課題であるコミュニティの再生のための交流事業)(助成2年目) | 地域行事/ひとづくり |
| | ボランティアガイド笛吹 | 一宮 | 126,000 | 1000年 都、笛吹市の旧跡ガイド (文化財ガイドの育成と継続のための活動) (助成2年目) | 地域資源/内外交流 |
| | 上矢作区 | 一宮 | 179,970 | 防災体験学習と地域防災マップ作成 (地域防災の取組みとして、防災体験施設を見学し住民への防災意識啓蒙に取り組む)(助成2年目) | 地域交流/ひとづくり |
| | 親子ふれあい広場 | 一宮 | 324,000 | 親と子が共に学ぶ地域教育活動 (地域教育活動として講演会を開催する) | 地域福祉/ひとづくり |
| | おはなしのへやもも | 春日居 | 79,100 | 読み聞かせボランティアの育成講座 (読み聞かせボランティア育成とストレッチ講習の実施) | 地域福祉/ひとづくり |
| 鄙(ひな)の会 | 石和 | 192,150 | 八田書院の活用事業 (八田書院でのひな飾りや五月人形展示等を実施) (助成2年目) | 地域資源/その他 | |

笛吹市内のモノづくり企業 No.2

笛吹市は「桃・ぶどう日本一と温泉の郷」として農業や観光、温泉などで知られていますが、そのほかにもさまざまなものが市内で作られていることをご存知ですか。

このコーナーでは、市内の製造業にスポットを当ててシリーズでご紹介します。

飯田鉄工株式会社(境川町石橋)

昭和23年創業以来、水門の専門メーカーとして成長し、現在は、水門、橋梁など構造物の総合メーカーとして、設計、製作、据付、メンテナンスまで行っています。さまざまな技術者が持ち味を出し合い、幅広くオリジナル製品を開発しています。



企業から一言

常に安全にこころがけ、環境にやさしい製品を開発し、お客様に満足していただける物作りを目指していきます。



株式会社イワタニ(八代町米倉)

平成8年に石和町で設立し、平成18年に現在の場所に移転しました。断熱パネルや業務用冷蔵庫パネル、精密機器製造や医療研究の現場に不可欠なクリーンルーム用パネルの製造・販売・施工を行っています。



また、工場作業場などをクリーンに保ち、断熱効率を上げることで省エネにも取り組んでいます。

企業から一言

先進のパネル技術で、お客様の幅広いニーズにきめ細かく答えられるように取り組んでいきます。



(株)洋菓子舗ウエスト(一宮町坪井)

昭和22年に東京で創業し、社は(しゃぜ)「真撃(しんし)」の下、「ひとつひとつ職人の手作業による成型」の姿勢で取り組んでいます。白ザラメ糖の歯ごたえが特徴のリーフパイやクッキー生地・ケーキ生地とイチゴジャムのハーモニーが楽しめるお菓子などを作っています。



企業から一言

一宮町での創業20年目を迎えました。内陸性気候・水はけの良さがお菓子作りに適したこの地で、従業員一同、さらには上の職人を目指して精進していきます。



株式会社エス・エル・ティ・ジャパン(御坂町下黒駒)

昭和59年に創業し、現在の場所に工場を設立してから20年にわたり、レーザー光線を医療に応用した医療用レーザー機器を開発製造販売してきました。医療機関と患者の架け橋になり、体に優しい治療の提供を理念としています。



企業から一言

レーザー治療は、「人の身体に優しい」治療方法です。一人でも多くの方がより良いレーザー治療を受けられるように、開発普及に誠意向上していきます。



笛吹市連合区長会理事14名を任命

5月15日に開催された連合区長会で、平成21年度の理事が任命されました。

また、会長に中村長年氏、副会長に田中正純氏が就任しました。同区長会には、より良い地域づくりを目指してご活躍いただきます。

任命されたのは次の方々です。(敬称略)

- 中村 長年(境川町区長会会長)
- 副会長
- 田中 正純(春日居町区長会会長)
- 理事
- 長坂 邦彦(石和町区長会会長)
- 向山 一夫(石和町区長会副会長)
- 久保田人司(御坂町区長会会長)
- 志村 富男(御坂町区長会副会長)
- 荻原 忠敬(一宮町区長会会長)
- 岩間 正美(一宮町区長会副会長)
- 鶴田 幸男(八代町区長会会長)
- 矢崎 明(八代町区長会副会長)
- 曾根 修(境川町区長会副会長)
- 岩崎 進(春日居町区長会副会長)
- 宮川 勝夫(芦川町区長会会長)
- 市川 栄治(芦川町区長会副会長)

企業の工場新設を支援します

市では、企業の誘致を積極的に推進し、産業の活性化、雇用機会の促進などによる地域経済の振興を目指しています。

企業立地促進事業助成制度

「笛吹市企業立地促進事業助成制度」は、企業が工場を新設する際に助成を行う制度です。

この助成制度は、山梨県産業集積促進助成金と連携するもので、市と同じ適用要件で、県では、投下固定資産額(土地取得費を除く)の10パーセントが助成されます。

適用要件

製造業、試験研究所、バイオテクノロジー利用産業そのほか著しく本市経済の活性化に貢献するものとして市長が認める事業の用に供するものであって、次の要件すべてに該当するもの
新たに市内の土地または借地権(設定期間が20年以上のものに限る)を取得して、工場などを設置し、3年以内に操業を開始すること

投下固定資産額(土地取得費を除く)が5億円以上であること

操業から1年以内に従業員が10人以上増加する事(そのうち3割以上を市内から新規雇用すること)

助成率

投下固定資産額(土地取得費を除く)の2パーセント以内

限度額の設定

増加従業員数が10人以上50人未満の場合(限度額6000万円)

増加従業員数が50人以上100人未満の場合(限度額1億円)

増加従業員数が100人以上500人未満の場合(限度額1億5000万円)

増加従業員数が500人以上の場合(限度額2億円)

助成対象地域 市内全域

適用期限

平成23年3月31日(木)

工場誘致奨励制度

「笛吹市工場誘致奨励制度」は、企業の工場新設を奨励する制度です。

適用要件

本市の産業の振興に貢献する産業であり、次のいずれかに該当する工場の新設であって、市長が認めるもの
設備投資額
1000万円以上

常時使用する従業員数
20人以上

奨励金交付

操業の翌年度から、3年間当該工場から徴収する市税の範囲内

奨励対象地域 市内全域

問合せ先

産業観光部 観光商工課
商工労働担当

☎ 055(262)4111



春休みに行われた前回大会

第15回小・中学生囲碁・将棋大会
 ほかの学校や違う学年のお友だちと、1日楽しく囲碁や将棋を指しましょう。
 対象 小・中学生
 日時 8月12日(水)
 午前10時～午後3時
 場所 スコレーセンター1階集会所

催し

催しものや募集・生活に役立つ情報 etc...

くらしの情報

囲碁ルール
 19路盤を使用し、互先で黒の6目半コミ出し
 定員 囲碁・将棋各40人
 事前申込が必要
 参加費 無料
 持ち物 弁当、水筒
 申込・問合せ先
 スコレーセンター
 ☎055(263)7959

森林公園金川の森イベント
 マウンテンバイク教室

マウンテンバイクの安全な乗り方や操作の仕方などを、初めての方にも分かりやすく指導します。

日時 7月25日(土)
 午前9時～11時
 雨天の場合は26日に延期
 集合場所 金川の森サイクルステーション
 定員 20人(自転車に乗れる方)

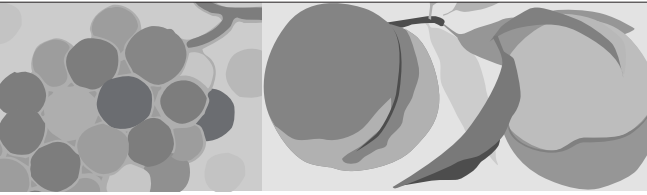

市民の手による条例案を市に提案!

5月26日、「笛吹市男女共同参画推進委員会」で検討してきた「男女共同参画推進条例案」を、荻野市長に提案しました。

男女共同参画推進委員会では、「笛吹市男女共同参画推進条例検討委員会」を特別委員会として平成20年7月に立ち上げ、山梨学院大学法学部山内幸雄教授の指導を受け、新田治江検討委員長以下14人の委員が「何とかして私たちのまち笛吹市を、誰もが安心してより住みやすいまちに!」を合言葉に30回以上にも及ぶ検討会を重ねて成案を作り上げました。

「笛吹市らしい条例案を」と考えた条例案には、「女性の社会参画」、「子育て、介護等への家族の共助と支援」、「家族経営協定締結の促進」などを盛り込みました。

また、市の責務、市民の責務、事業者等の責務などを明確化し、平成18年度末に策定された市の男女共同参画の指針である「輝け男女 笛吹プラン」推進の後ろ盾となれるよう願っています。

今後、市で検討を加え、市議会の審議を経て、今年度内に条例が制定されるよう心から期待しています。



第1期から第2期へバトンタッチ

平成19年6月に発足した第1期「笛吹市男女共同参画推進委員会」は、5月末をもって任期満了となりました。任期中は、プランの推進一筋に、家庭・職場・地域部会による具体的活動、「笛吹市男女共同参画推進条例案」検討、広報委員による「輝け 笛吹の未来」の掲載活動、フォーラムの開催など、委員一人ひとりの個性・能力を発揮しあい、市との協働で精力的に活動が展開できました。

第2期委員会でも、さらなる「男女共同参画」に向けて取り組んでいきますので、今後も皆さんのご理解・ご協力をお願いします。

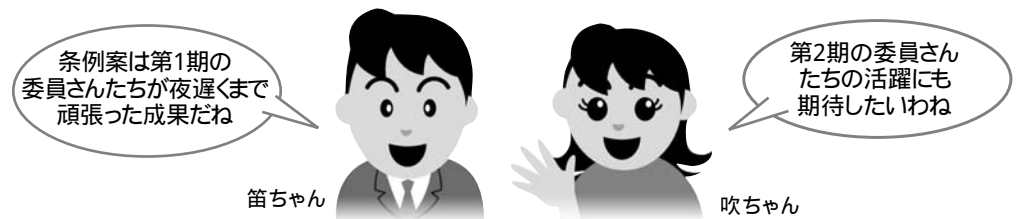

問合せ先 市民環境部 市民活動支援課 市民活動支援担当 ☎055(262)4111

参加費 1000円
 持ち物 マウンテンバイク、ヘルメット(貸し出しもできます)
 服装 長スボン、運動靴、手袋
 講師 大久保学氏(日本マウンテンバイク協会公認普及員)

どんな昆虫がいるかな
 公園には、カブトムシやクワガタなど、いろいろな昆虫がすんでいます。
 みんなで昆虫を探しませんか。

日時 8月1日(土)
 午前9時～11時30分
 雨天の場合はスライドで昆虫学習会
 集合場所 金川の森管理事務所
 定員 30人
 参加費 200円
 持ち物 筆記用具(虫めがねがあれば持参してください)
 講師 瀬田実氏(山梨動物生態研究会会長)
 申込・問合せ先
 森林公園金川の森管理事務所
 ☎0553(47)2805

県立博物館イベント

夏休み企画展「おもちゃと模型のワンダーランド」展

日時 7月11日(土)～9月7日(月)
 場所 県立博物館
 内容 昔なつかしいブリキのおもちゃ、人形、鉄道模型などのおもちゃ約300点を展示します。

博物館を活用した夏休み自由研究プロジェクト

日時 7月20日(月)
 午後1時30分～4時30分
 場所 アイメッセ山梨
 内容 県内の博物館や美術館が一堂に集まり、夏休み自由研究のヒントを提供します。
 参加費 無料
 事前申込不要

問合せ先
 山梨県立博物館
 ☎055(261)2631

森と湖に親しむついで

皆さんに森やダム、川の大切さを知っていただくため、「森と湖に親しむついで」を開催します。

日時 7月26日(日)
午前10時～午後3時 小雨決行
場所 深城ダム管理事務所
(大月市七保町瀬戸2308 11)
内容・定員
ダム内見学・ボート乗船
各先着100人(ボートは小学生対象)

木工教室・特産物販売・カブトムシ配布・ビデオ上映ほか
参加費 無料
問合せ先
山梨県深城ダム管理事務所
☎0554(24)7062

募集

笛吹市軟式野球大会 参加チーム募集

対象
市内在住者(行政区・事業所単位)
日程 8月9日(日)・16日(日)
参加費 5000円
申込締切 7月22日(水)
申込・問合せ先
いさわ文化・スポーツ振興財団
☎055(263)7959

講座・教室

子ども太鼓教室

笛吹市太鼓連合では、市内の小中学生を対象に和太鼓教室を開催します。

対象
市内在住の小中学生(小学3年生以上)
日時
7月29日(水)～8月19日(水)までの毎週水曜日(全4回)
午後7時30分～9時30分
場所
御坂天雷太鼓道場(甲府国際カントリー入口)
定員 20人
参加費 500円
服装・持ち物
動きやすい服装・上ばき・タオル・飲み物など
申込方法
電話でお申し込みください。定員になり次第締め切りです。

申込・問合せ先
梶原
☎055(264)2729
水上
☎055(262)4938

市職員を募集します！

市では、来年4月に採用する職員を募集します。職種、採用試験の概要は次のとおりです。

募集職種・人数
一般行政職(若干名)
保育士(若干名)
消防職(若干名)

受験資格
一般行政職Ⅰ
昭和54年4月2日以降に生まれ
た人で、大学を卒業または卒業見込みの人および同程度の学力を有する人
一般行政職Ⅱ
昭和57年4月2日以降に生まれ
た一般行政職Ⅰの要件に該当しない人で、高校を卒業または卒業見込みの人および同程度の学力を有する人

一般行政職Ⅲ(自己アピール)
スポーツ、文化芸術、研究学術、社会国際貢献などの分野において大きな実績、成果を収め、これに至るまでの過程で培われた意欲や能力を市政で発揮できる人で、一般行政職ⅠまたはⅡの受験資格に該当する人
保育士
昭和54年4月2日以降に生まれ
た人で、保育士資格を有し保育

フォークリフト運転技能講習会

フォークリフト運転業務に必要な、安全な荷役の操作・走行操作についての講義と実習を行います。

対象
おおむね60歳台前半で、雇用や就業を希望される方
日程
8月21日(金)～9月10日(木)までの間の7日間
場所
県立青少年センター
フォークリフト実技試験場
定員 14人
受講料 無料
申込締切 8月3日(月)

申込・問合せ先
(社)笛吹市シルバー人材センター
☎055(262)0099
(社)山梨県シルバー人材センター連合会
☎055(228)8383

健康・福祉

7月は国民健康保険税の第1期納期です

7月中旬に、平成21年度国民健

士登録済みの人、または平成22年3月31日までにその資格を取得し登録見込みの人

消防職Ⅰ
昭和60年4月2日以降に生まれ
た人で、大学を卒業または卒業見込みの人および同程度の学力を有する人
消防職Ⅱ
昭和60年4月2日以降に生まれ
た消防職Ⅰの要件に該当しない人で、高校を卒業または卒業見込みの人および同程度の学力を有する人

他に条件や欠格事項などがありますので、7月27日から配布する試験案内をご覧ください。お問い合わせください。
身体障がい者を対象とした試験職種 一般行政職
受験資格(すべてを満たす人)
・自力で通勤ができ、かつ、介護者なしに職務の遂行が可能な人
・身体障害者手帳の交付を受けている人
・活字印刷文による出題に対応で

康保険税の普通徴収の納税通知書を送付します。
納期は次のとおりです。

| 平成21年度納期 | |
|----------|--------|
| 第1期 | 7月31日 |
| 第2期 | 8月31日 |
| 第3期 | 9月30日 |
| 第4期 | 11月2日 |
| 第5期 | 11月30日 |
| 第6期 | 12月28日 |
| 第7期 | 2月1日 |
| 第8期 | 3月1日 |

1年分を8回に分けて納めていただきます

なお、特別徴収は、納期に関係なく年金からの天引きになります。

納付方法
口座振替
納期を過ぎると延滞金がかかりますので、納め忘れのない便利な口座振替をご利用ください。
口座振替をご希望の方は、口座のある金融機関または国民健康保険課・各支所へお問い合わせください。
「口座振替依頼書」は市内金融機関に備え付けられています。口座振替日は納期と同じ日です。第6期は12月25日です。

納付書
コンビニエンスストア、ゆうちょ銀行・郵便局でも納められるようになりました。詳しくは、

きる人
一般行政職ⅠまたはⅡの受験資格に該当する人

受験手続き
試験案内配布期間
7月27日(月)～8月19日(水)
土・日曜日を除く
午前8時30分～午後5時30分
受験申込受付期間
8月3日(月)～19日(水)
土・日曜日を除く
午前8時30分～午後5時30分
試験案内配布・申込受付場所
総務部総務課
(市役所本庁舎2階)

インターネットによる受付
詳しくは、7月27日以降に市ホームページに掲載します。
一次試験日
9月20日(日)
二次試験日
10月中下旬の予定(一次試験時にお知らせします)

問合せ先
総務部 総務課 人事給与担当
☎055(262)4111

納付書裏面をご覧ください。
納期を過ぎると、督促状が発送され、延滞金がかかりますので、ご注意ください。
また、滞納が続くと、有効期間の短い保険証や資格証明書の発行、財産の差し押さえを受けることがあります。

減免を受けられる場合も
次の理由で納付が困難な場合、減免される場合があります。なお、「倒産・解雇等による失業者減免」を新設しました。

住宅災害
農作物災害
疾病による失業
旧被扶養者(後期高齢者制度創設による措置)
倒産・解雇などで引き続き3カ月以上失業・休業(前年中の世帯合計所得が250万円以下で、前年中より所得が3割以上減少し、納付が著しく困難と認められる場合)

問合せ先
市民環境部 国民健康保険課 国保総務担当
☎055(262)4111

長寿医療制度(後期高齢者医療制度) 加入者の皆さんへ

長寿医療制度の平成21年度 保険料額が確定しました

年金から特別徴収(天引き)される年金から特別徴収(天引き)されている方
保険料額決定通知書は、7月上旬にお送りします。
確定した年間保険料額(仮徴収分が4・6・8月の年金から引かれた方は、その分を差し引いた額)を、10・12・2月支給の年金から3回に分けて納めていただきます。

口座振替も選べます

お支払いは口座振替を選ぶこともできます。その場合、その支払い分は口座名義人の社会保険料控除に適用されます。そのため、世帯全体の所得税額や住民税額が少なくなる場合があります。

口座振替をご希望の方は、国民健康保険課または各支所で手続きをお願いします。(「口座振替依頼書」の届出先は、金融機関窓口です)
ただし、これまでの納付状況などにより口座振替への変更が認められない場合があります。

保険証の切り替え

認定証の有効期限
有効期限は、申請した月の初日(申請した月に長寿医療制度に加入した方はその日)から次の7月31日までです。
毎年8月1日が認定証の年度更新日です。

現在お持ちの長寿医療制度の保険証の有効期限は、7月31日までです。8月1日以降使っていたら新しい保険証を、7月下旬にお送りします。
負担割合の変更がある場合がありますのでご注意ください。(負担割合は今年度の住民税課税標準所得で判定)
なお、古い保険証は廃棄してください。

保険料の納め忘れはありませんか

長寿医療制度保険料の特別徴収を4月から行っていますが、保険料は基本的に年金から特別徴収することになっています。
ただし、年金受給額が年間18万円未満の方や介護保険料と長寿医療保険料の合算額が年金受給額の2分の1以上になってしまふ方などは、普通徴収(納付書で納付)になります。
また、昨年8月に行われた国の

持ち物

振替口座の預金通帳
通帳の届け印
長寿医療制度の被保険者証

普通徴収(納付書で納付)の方
保険料額決定通知書と納入通知書を7月上旬にお送りします。金融機関などで納付書を使って納めていただくか、または、口座振替による引き落としになります。
口座振替ご希望の方は、口座のある金融機関で手続きをお願いします。
「口座振替依頼書」は、国民健康保険課または各支所、市内の金融機関に備え付けられています。

すでに国民健康保険税を口座振替されている方も、改めて長寿医療制度の口座振替の手続きが必要です。

| 納入月(納期は納付書で確認を) | |
|-----------------|-----|
| 第1期 | 7月 |
| 第2期 | 8月 |
| 第3期 | 9月 |
| 第4期 | 10月 |
| 第5期 | 11月 |
| 第6期 | 12月 |
| 第7期 | 1月 |
| 第8期 | 2月 |

特別軽減対策などで、保険料額が変更になった方も、年度途中から普通徴収に変更になりました。
保険料の納め忘れがないかどうか確認をお願いします。
納付状況が不明な場合や納付が困難な場合は、ご相談ください。

問合せ先
市民環境部 国民健康保険課
高齢者医療担当
☎055(262)4111

県立盲学校見学・入学相談

県立盲学校では、視覚障がいのある方の職業自立を目指す職業学科を高等部に備えており、学校見学や入学相談を行っています。

日時
学校見学・入学相談
・月曜日 午前9時～12時30分
・木曜日 午後1時30分～3時
授業見学週間
7月13日(月)～17日(金)
事前に電話でお申し込みください。
問合せ先
県立盲学校 教務係
☎055(226)3361
(担当 白倉・保坂)

保険料軽減措置について

平成21年度は、従来の保険料軽減措置に加えて次の軽減措置を行います。
軽減額などは、7月上旬にお送りする「保険料額決定通知書」に記載されています。

世帯内の「長寿医療制度の被保険者全員」と「世帯主」の所得金額の合計額が33万円以下の方
均等割が8.5割軽減に
(本来は7割軽減)

の方のうち、世帯内の「長寿医療制度の被保険者全員」が、年金収入80万円以下でほかの所得がない世帯の方(給与収入などがある場合でも、控除後の所得が0円の場合)

均等割が9割軽減に
長寿医療制度加入直前に「会社などの健康保険の被扶養者」であった方
均等割が9割軽減に

年金収入が153万円以上211万円以下の方(給与収入などがある場合でも、控除後の所得の合計額が91万円以下である場合)
所得割が5割軽減に

限度額適用・標準負担額減額認定証について

認定証をお持ちの方へ

現在お持ちの「限度額適用・標準負担額減額認定証」の有効期限は、7月31日までです。

8月1日以降も引き続き対象となる方(今年度の住民税が非課税の世帯)には、新しい認定証を7月下旬にお送りします。
なお、古い認定証は廃棄してください。

新規交付をご希望の方へ

医療機関に提示すると、入院した時の負担が軽減される「限度額適用認定証」の交付には、申請が必要ですが、

自己負担限度額は所得による区分があるため、世帯の限度額に合わせた認定証になります。
対象者
住民税非課税の世帯
申請時の持ち物
長寿医療保険証と印かん申請場所
国民健康保険課または各支所

始めましょう! 「ふえふき いきいき体操」

市ホームページで笛吹市介護予防体操「ふえふき いきいき体操」の動画配信を始めました。
高齢者の皆さんがいつまでもいきいきと元気に過ごせるよう、生活機能の衰えを防ぐ介護予防に取り組みましょう。

掲載場所
http://www.cityfuefuki.tv/gyousei/gyousei_top.html

体操を行う際の注意事項
体の状態に合わせて無理はしない
呼吸は止めずに自然に行う
体操が終わったら水分補給を



笑顔で体操しましょう

問合せ先 保健福祉部 高齢福祉課 高齢者支援担当 ☎055(261)1902

第1号被保険者(65歳以上の方)の介護保険料をお知らせします

65歳以上の方の介護保険料は、市の介護サービス費用などから算出され、ご本人の収入・所得や世帯の住民税課税状況などによって決定されます。

平成21年度介護保険料の年間保

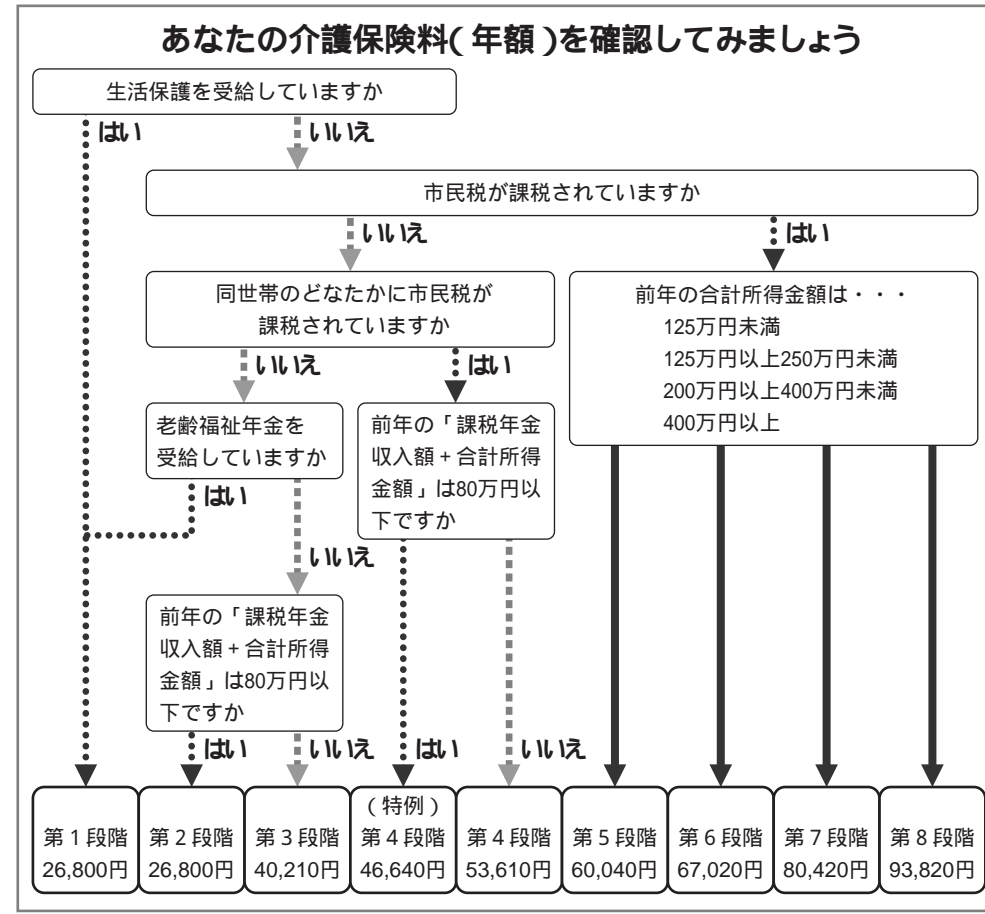

除料額を記載した納入通知書を、7月下旬に送付する予定です。

納付について
保険料を納め始めるのは、65歳になった月(65歳の誕生日の前日がある月)の分からです。

納め方
年金の種類・受給額によって、納め方が法律で決められています。個人で選択はできません。

例：保険料段階が第7段階(年額80,420円)で、4・6月に各7,400円を特別徴収されていた場合(8月分を増額)

| | |
|-----|---------|
| 4月 | 7,400円 |
| 6月 | 7,400円 |
| 8月 | 25,400円 |
| 10月 | 13,420円 |
| 12月 | 13,400円 |
| 2月 | 13,400円 |
| 年額 | 80,420円 |

10月以降の1回あたりの金額が、年額の約6分の1になります。

障がい者の地域生活を支援しています

障がい者の地域での生活を支え、また自立した日常生活・社会生活が営めるよう、市では地域生活支援事業を行っています。ぜひ利用ください。

地域生活支援事業の目的は、障がい者が地域で生活する上で必要なさまざまな支援を行い、社会の一員として地域に参加できるようにすることです。

また、地域自立支援協議会の意見を参考に、障がい者福祉サービスの検証なども行っています。今年度の事業費は、1億2430万8000円です。

相談支援

地域活動支援センターを中心に、専門的職員を配置して障がい者や障がい児の保護者の相談に応じ、必要な情報の提供や助言・指導を行います。

また、サービスの利用支援や連絡調整のほか、成年後見や権利擁護のために必要な助言なども行っています。

地域活動支援センター

市内に5カ所ある地域活動支援センターでは、通所による創作活動や生産活動、社会との交流促進など、障がい者のさまざまな活動を支援する場として、ニーズに合ったサービスの充実

を図っています。

基礎的事業 創作活動・生産活動のほか、精神保健福祉士等の専門員を配置して、医療・福祉サービス実施機関や地域との連携強化、地域ボランティア育成、障がいへの理解促進の啓発などを行っています。

また、平成21年4月から手話通訳者を福祉総務課に設置しました。

生活支援

精神障がい者のデイケアや、理学療法士による下肢に障がいがある方の歩行訓練、自立訓練としての料理教室、障がい者の就業に関する講習会、パソコンの基礎講座など、障がい者の日常生活に必要な知識・技術の向上を目的とする事業です。



畑で野菜などを育てる生産活動

自信を持ち社会に働きかける活動として、太鼓教室や創作活動、交流会活動などの本人活動を支援したり、リサイクルした福祉機器を必要な方に無償で貸し出ししたりしています。

障害者等社会参加支援

日中一時支援(家族の就労支援や休息を目的とし、一時的に障がい者を預かり生活の場を確保する)のほか、障がい者のためのガイドヘルプ(外出時付添い)サービスや介護給付に該当しない障がい者の移送サービス、通院・通学・調理・買い物・掃

除などの生活訓練も行っています。

社会参加促進

スポーツ教室・スポーツ大会やレクリエーション、社会見学バスなどの地域交流を行っています。

日常生活用具給付

重度の障がい者に、その障がいを補助するための日常生活用具を給付しています。

また、手すりの設置などの小規模な住宅改修費用に対する助成も行っています。(所得制限・自己負担あり。介護保険対象者は介護保険が優先)

自動車改造費助成・運転免許取得費助成

重度の身体障がい(肢体不自由)を持つ障がい者が、自己所有の乗用車を運転するために必要な改造費を助成します。また、重度の障がい者が新規に運転免許証を取得するための費用の助成も行っています。

問合せ先

- 保健福祉部 福祉総務課 障害福祉担当
- ☎055(262)1271
- 支援センター ふうき
- ☎055(263)1777
- 美咲園福祉支援センター
- ☎055(265)1850

子育て



父子家庭の子育てを応援します

父子家庭児童育成手当

市では、父子家庭の子育てを支援するため、本年度から児童を養育している父子家庭のお父さんに、「父子家庭児童育成手当」を支給します。

対象

- ・0歳から18歳に達した日以後の最初の3月31日までの児童を養育している父子家庭のお父ただし、児童に重度の障がいがある場合は20歳未満まで)
- ・受給対象
父母が離婚、母が死亡、生死不明、遺棄、拘禁などのため父に養育されている児童
母が一定の障がいの状態にある児童
- ・ただし、次の要件に該当する場合は、手当を受けることができません。
・市内に1年以上住所がない
・市税などに滞納がある
・公的年金や遺族補償、生活保護を受給している
・所得の申告がない

・婚姻している(婚姻の届出をしていなくても、事実上婚姻関係にある場合も含む)など
支給額(月額)
全額支給
4万1720円
一部支給
4万1710円~9850円

・対象児童2人目
5000円を加算
・対象児童3人目以降
1人につき3000円を加算
父や扶養義務者(同居親族)の前年所得によって、一部支給や却下となることがあります。

所得制限

| 扶養親族等の数 | 父の所得限度額(円) | | 扶養義務者所得限度額(円) |
|---------|-------------------------|-----------|---------------|
| | 全部支給 | 一部支給 | |
| 0人 | 270,000 | 2,000,000 | 2,440,000 |
| 1人 | 650,000 | 2,380,000 | 2,820,000 |
| 2人 | 1,030,000 | 2,760,000 | 3,200,000 |
| 3人~ | 以下、扶養親族1人につき380,000円を加算 | | |

申請方法
必要書類を添えて申請してください。

申請の猶予期間
今年度に限り、平成22年3月未だに申請し認定された場合は、平成21年4月分にさかのぼって手当を支給します。

詳しくはお問い合わせください。

問合せ先
保健福祉部 児童課
児童家庭担当
☎055(261)1904



子育て支援事業を計画している皆さんへ

家庭教育支援総合推進事業補助金

市では、子育て環境の健全化、少子化対策、青少年育成活動の一環として、子育て支援活動に積極的に取り組んでいます。

次のような事業を実施する場合には、講師謝礼について補助を受けることができますので、詳しくはお問い合わせください。

対象事業

保育園、幼稚園の保護者会主催で、専門家や講師を呼んで、子育てについての相談会や講演会、学習会を開く。

学校PTA、学年部会、地区育成会などの主催で、子育て支援の講演会を開く。

子育てを支援している自主グループが、子育て支援をテーマとした講演会や学習会を開く。

問合せ先
市教育委員会 生涯学習課
青少年育成担当
☎055(261)3339

子連れで子育て講演会

「子どもの心の土台づくり」をテーマに講演会を開催します。

対象 未就学児の親子 20組
定員になり次第締め切りです。

日時 7月31日(金)
受付 午前10時15分から
開催 午前10時30分~11時45分

場所 スコレーセンター1階集会室

講師 川辺修作先生
(カウンセラー)

参加費 無料

講演会中は、スタッフと「パパ・ママ体験講座」を受講中の中学生が、お子さんと遊びます。

申込・問合せ先
子育て支援センター
「きつずいちのみや」
☎0553(47)1345

「幸せ心理学」連続講座

TA(交流分析)を基にした、親子・夫婦関係に役立つ全5回の連続講座です。パパやママに知っていただきたい内容ですので、ぜひご参加ください。
TAは、個人が成長し変化するための心理療法で、コミュニケーション理論や児童発達理論などにも関係があります。



対象 未就学児を子育て中の保護者 25人
定員になり次第締め切りです
先着12人まで託児可
場所 スコレーセンター2階資料展示室

日程・内容
第1回 7月8日(水) この回は1階会議室で開催
「自分発見 ~もっと自分を知ってみよう~」
講師 穴山 博美 先生
第2回 8月19日(水)
「ふれ愛・みとめ愛・かかわり愛 ~こころの栄養ストローク~」 講師 芹沢 由紀子 先生
第3回 9月9日(水)
「あなたもゲームの達人?! ~こころのゲームってなあに?~」
講師 野上 宏 先生
第4回 10月7日(水)
「あなたの人生のシナリオはなあに? ~なりたい自分になるう~」 講師 相吉 千里 先生
第5回 11月4日(水)
「ありのままがいいんだよ」講師 苅谷 敬士 先生
時間 午前10時~12時
参加費 2000円(全5回)オリジナルテキスト付)
ただし、託児を希望する場合は3000円
持ち物 筆記用具

申込・問合せ先
NPO法人 HappySpaceゆうゆうゆう
☎055(261)0218

子育て支援センター「きつずやつしろ」出張開設

親同士、子ども同士の交流を図りながら、育児相談や工作・リズム遊びなどを行います。

対象 未就学児と保護者

日時・場所

7月9日(木)
午前9時~12時
境川総合会館
7月18日(土)
午前9時~12時
芦川ふるさと総合センター

持ち物 お子さんの身の回り品・飲み物

参加費 無料

申込・問い合わせ先
子育て支援センター
「きつずやつしろ」
☎055(265)5252

乳幼児予防接種通知対象者

対象者には、後日、予診票・契約医療機関などの詳しいお知らせをします。接種時期などの内容をよく確認し、契約医療機関で予防接種を受けてください。

なお、他市町村から転入した方予診票のない方や合併前の予診票をお持ちの方はご連絡ください。

| 予防接種名 | 通知発送対象児 |
|--------------------------------|------------|
| BCG | 平成21年4月生まれ |
| 三種混合1期初回・追加 (ジフテリア・百日咳・破傷風) | 平成20年7月生まれ |
| 麻しん風しん混合 1期 | 平成10年7月生まれ |
| 二種混合 2期 (ジフテリア・破傷風) | 現在見合わせています |
| 日本脳炎1、2期 | |

問合せ先
保健福祉部 健康づくり課
母子保健担当
☎055(261)1901

生活・環境

国民年金保険料の免除・納付猶予の申請受付

国民年金保険料を納めるのが困難な方には、納付を免除または猶予する制度があります。

平成21年7月分から平成22年6月分までの間の保険料免除や納付猶予を希望する方は、申請してください。

平成20年度(平成20年7月分から平成21年6月分)の保険料免除・納付猶予の申請も平成21年7月31日まで受け付けています。

1 保険料免除制度

市役所本庁または各支所へ申請手続きを行い、その後、社会保険事務所の審査で承認されると、その期間の保険料が全額免除または一部納付(一部免除)になります。

対象

申請者本人とその配偶者、世帯主のいずれもが前年の所得について定められた基準に該当する方
失業、倒産、事業の廃止、天災などにあったことが確認できる方

免除・納付猶予の対象となる所得の目安

| 扶養人数 | 全額免除 納付猶予 | 一部納付 | | |
|------------------|--------------|-------|-------|-------|
| | | 1/4納付 | 1/2納付 | 3/4納付 |
| 3人扶養 (夫婦・子2人) | 162万円 | 230万円 | 282万円 | 335万円 |
| 1人扶養 (夫婦のみ) | 92万円 | 142万円 | 195万円 | 247万円 |
| 扶養なし | 57万円 | 93万円 | 141万円 | 189万円 |

一部納付(一部免除)の場合は、新たに送付される納付書で保険料を納めてください。

障害者または寡婦であつて、前年所得が125万円以下の方
生活保護法による生活扶助以外の扶助を受けている方



みんなで「ふえふきの子」を育てよう



市教育委員会では、笛吹市に育つ全ての子どもたちが、生きて働く力を身に付け、家族や人を愛し、自然や郷土を大切に子どもに成長することを願っています。その思いを、笛吹市の学校教育の指針である「笛吹市学校教育ビジョン」が目指す子ども像「きらめき ひびき合うふえふきの子」に込めました。

子どもたちがより良く育つためには、学校、家庭、地域などさまざまな場面での教育が必要です。しかし、どんな場面の教育活動も、そこに良好な人間関係がなければ大きな効果は期待できません。また、教育の場だけではなく、社会生活においても人と人との関係は大切です。

そこで、笛吹市の子どもたちがよりよい成長をしていくために、まず人との関係を大切にしたいと考え、次のことを市内すべての学校へ呼びかけました。

あいさつ

「あいさつ」は、人と人とが会う時、とても重要な役割を果たします。気持ちのよいあいさつは、人の心を開きます。

聞き方

「聞き方」とは、話を聞く態度のことです。人の話をきちんと聞くことで、相手の気持ちを受け止めることができます。

言葉遣い

正しい「言葉遣い」は、自分の気持ちを相手に伝える手助けをしてくれます。時と場に応じた言葉で自分の気持ちをきちんと伝えれば、人とのつながりも深まります。

「あいさつ」、「聞き方」、「言葉遣い」は、人と人との関係の基本です。子どもたちがより良く生きていくための基礎を身に付けさせていくことも、大人の大切な責任の一つです。

学校だけではなく、地域などすべての大人がこの3つを意識して呼びかけ、みんなで笛吹の子どもたちのより良い成長をめざしていきましょう。



免除・納付猶予は年金に反映

老後の年金に反映
免除・納付猶予期間は、老齢基礎年金を受給するための受給資格期間に反映されます。
老齢基礎年金に一部算入
老齢基礎年金額を算出する際に免除期間は減額されますが、計算に入れることができます。
(ただし、若年者納付猶予期間は入りません)
障害・遺族基礎年金も保障
免除・納付猶予期間は、受給するための受給資格期間に反映されます。

一部納付(一部免除)を承認されても、保険料を納付しないと未納扱いになってしまいます。納め忘れにご注意ください。

問合せ先
市民環境部 国民健康保険課
国保総務担当
☎055(262)4111
甲府社会保険事務所(国民年金)
☎055(252)1441

「ねんきん定期便」相談会

社会保険労務士による「ねんきん定期便」に関する相談会を開催します。

届いた「ねんきん定期便」の内容や記入の仕方が分からない方や、内容に疑問のある方はご相談ください。

「ねんきん特別便」の相談も引き続き受け付けています。

日時・場所

7月15日(水)

午前9時～12時

午後1時～4時

市役所本庁3階会議室

8月19日(水)

午前9時～12時

午後1時～4時

境川支所

持ち物

ねんきん定期便・年金手帳など
(そのほか参考になりそうな物
がありましたら持参してください)

問合せ先

市民環境部 国民健康保険課
国保総務担当

☎055(262)4111

農地を貸したい方探しています

農業委員会では、耕作放棄地の遊休農地化を防ぐために、次の地域で農地を貸したい方を探しています。

一宮町・春日居町(山梨市に近
いところ)

3000～5000m²

ほかにも農地を貸したい方、借
りたい方がいらっしゃいましたら、
ご連絡ください。

問合せ先

農業委員会事務局

☎055(262)4111

無料耐震診断を受けませんか

無料耐震診断希望者を再募集し
ます。

対象住宅

次の条件をすべて満たす住宅

昭和56年5月31日以前に着工さ
れた住宅

(同年6月1日以降に増築を行
った場合も可)

木造在来工法で建てられた2階
建て以下の住宅
(プレハブ工法、ツーバイフォ

中山間地域等直接支払制度の実施状況のお知らせ

平成20年度の中山間地域等直接支払制度の実施状況を公表します。

事業目的

中山間地域では、傾斜農地であることと担い手不足・高齢化などによる労働力不足や鳥獣被害等の生産条件の不利が原因となり、耕作放棄地が増加傾向にあります。

そのため、耕作放棄地の発生を防止し、国土の保全や住民に対して水源のかん養などの多面的機能を確保するために、「中山間地域等直接支払交付金」が交付されています。

集落協定の概要

| 集落協定名 | 参加戸数 | 面積(m ²) | 単価 | 交付金(円) | 活動内容 |
|--------------|-------|---------------------|----|------------|--|
| 松本 | 31 | 37,077 | 通常 | 129,769 | 農業生産活動など 耕作放棄の防止等の活動(鳥 獣被害防止対策、農地の 法面管理等) 水路・農道等の管理活動 国土保全機能を高める取組 み(周辺林地の下草刈り、 土壌流亡に配慮した営農) 自然生態系の保全に資する 取組み |
| 十郎 | 59 | 173,247 | 通常 | 606,364 | |
| 戸倉 | 29 | 116,931 | 通常 | 409,258 | |
| 新上宿 | 45 | 117,992 | 通常 | 811,420 | |
| 坂野 | 47 | 158,624 | 通常 | 555,184 | |
| 道場・駒留 | 53 | 117,673 | 通常 | 411,855 | |
| 若宮 | 54 | 112,794 | 通常 | 394,779 | |
| 尾山寺 | 71 | 135,828 | 通常 | 475,398 | |
| 大野 | 48 | 125,010 | 通常 | 437,535 | |
| 御坂竹居 | 52 | 107,532 | 通常 | 376,362 | |
| 旭村 | 8 | 10,004 | 8割 | 28,011 | 農業生産活動などの体制整備 高付加価値型農業の実践 新規就農者の確保 認定農業者の育成 多面的機能の持続的発揮に 向けた非農家・他集落との 連携 |
| 新巻・柿沢 | 11 | 10,764 | 8割 | 30,139 | |
| 新巻・土塚 | 18 | 27,364 | 8割 | 76,619 | |
| 弾正原 | 13 | 14,922 | 8割 | 41,781 | |
| 天狗平 | 18 | 21,236 | 8割 | 59,460 | |
| 奈良原 | 61 | 259,757 | 8割 | 740,048 | |
| 八代竹居 | 115 | 116,340 | 8割 | 338,905 | |
| 岡 | 79 | 101,604 | 8割 | 284,491 | |
| 前間田A | 40 | 85,546 | 通常 | 299,411 | |
| 前間田B | 17 | 24,800 | 通常 | 86,800 | |
| 大窪A | 9 | 17,653 | 8割 | 49,428 | 上記の活動のうち、協定ご とに地域の現状や特性に 応じた活動が行われてい ます。 |
| 大窪B | 15 | 23,253 | 8割 | 65,108 | |
| 大窪C | 15 | 23,889 | 8割 | 152,889 | |
| 藤袋 | 27 | 30,487 | 8割 | 92,566 | |
| 春日居 | 77 | 249,356 | 8割 | 975,546 | |
| 上岩下 | 20 | 50,739 | 8割 | 466,798 | |
| 大林 | 9 | 21,684 | 8割 | 199,492 | |
| 大平 | 17 | 36,911 | 8割 | 339,581 | |
| 上芦川 | 56 | 140,824 | 8割 | 510,394 | |
| 新井原 | 38 | 99,698 | 8割 | 685,349 | |
| 中芦川 | 62 | 97,077 | 8割 | 686,143 | |
| 鷺宿 | 49 | 86,051 | 8割 | 824,856 | |
| 合計 (32協定) | 1,263 | 2,752,667 | | 11,641,739 | |

問合せ先 産業観光部 農林振興課 農産推進担当 ☎055(262)4111

市営住宅(特定公共賃貸住宅)入居者募集

空室のある特定公共賃貸住宅の
入居者を募集しています。
募集団地は、下の表のとおりで
す。

問合せ先
建設部 まちづくり整備課
計画指導担当
☎055(261)3334

Ⅰ工法などは対象外)
長屋や共同住宅以外のもの
併用住宅の場合は、延床面積の
2分の1以上が住宅として使用
されているもの
市内に住所を有する方が所有し、
居住している住宅
(複数の住宅を所有している場
合は、主に居住している1棟が
対象)
診断費用 市が全額負担
募集戸数 20戸
受付期間 7月13日(月)～31日(金)
申込方法
まちづくり整備課または各支
所に備え付けの申込書に必要事
項を記入・押印し、提出してく
ださい。
申込者多数の場合、抽選になる
ことがあります。

入居資格

市内に住所または勤務先がある
こと
住宅に困窮していることが明ら
かであること
世帯を構成していること(ただ
し、申込時に世帯を構成してい
なくても「婚姻承諾書」
が提出でき、契約時に新戸籍謄
本または婚姻届け受理証明書を
提出できる方もお申し込みいた
だけます)
市内に居住し、年間所得金額2
40万円以上の収入があり、家
賃その他の市営住宅について債
務を保证する能力を有する連帯
保証人を立てられること(現在、
公営住宅入居中の方や入居予定
の方を除く)
日本国籍を有すること、または
永住許可などを受けている外国
人であること
法で定める基準内の収入である
こと(所得月額15万8千円以上
48万7千円以内)
入居申込者や同居者、または同
居しようとする親族が暴力団員
でないこと
入居上の注意点
入居後、各団地の自治会に入
会していただきます。また、家
賃以外に自治会費・共益費など
がかかります。

募 集 団 地 一 覧 表

| 団地名 | 構造 | 床面積 | 間取り | 募集戸数 | 建設年度 | 家賃 |
|-----------------|----------|-------------------|--------------|------|------|---------|
| 上平井第一団地 (石和) | 鉄骨 4階 | 約84m ² | 6・6・8 LDK | 3 | H10 | 63,000円 |
| 高家団地 (八代) | 鉄骨 3階 | 約80m ² | 6・8・8 LDK | 6 | H9 | 53,000円 |
| 小松団地 (春日居) | 鉄骨 3階 | 約81m ² | 6・6・6 LDK | 1 | H12 | 59,000円 |

申込方法
管理総務課または各支所でお
渡しの必要書類に記入し、持
参してお申し込みください。
電話ではお申し込みできません
問合せ先
建設部 管理総務課
総務住宅担当
☎055(261)3332
または各支所

相談

結婚相談所をご利用ください

人生の大切なパートナーを探すため、結婚相談員が親身になって相談に応じます。気軽ににお出かけください。

開設日 平成21年 7月3日(金)・26日(日) 8月7日(金)・23日(日) 9月4日(金)・27日(日) 10月2日(金)・18日(日) 11月6日(金)・15日(日) 12月4日(金)・20日(日) 平成22年 1月8日(金)・17日(日) 2月5日(金)・21日(日) 3月5日(金)・14日(日)

時間 金曜日 午後1時30分～4時30分 日曜日 午前10時～12時 午後1時30分～4時30分 両日ともに受付は4時まで

場所 春日居福祉保健センター

多重債務者のための無料相談

司法書士による多重債務問題の相談会です。クレジットや消費者金融など複数の金融業者からお金を借りてお悩みの方は、気軽に相談ください。

この相談会は、金融庁の多重債務問題改善プログラムに基づき、市が実施するものです。

対象者 市内在住の方 日時 7月15日(水)、8月19日(水)、9月16日(水) 受付 午後1時30分～3時 場所 スコレーパリオ2階会議室 相談時間 1人30分以内 相談員 網倉義久氏(司法書士) 予約は不要ですが、混雑する場合は、お待ちいただくことがあります。 秘密は守ります。

問合せ先 市民環境部 市民活動支援課 市民生活担当 055(262)4111

夏休み子どもの「きこえ」と「じぶば」の相談会

お子さんの「きこえ」、「じぶば」

- 結婚相談員 敬称略 川合 久男(石和町) 佐野 英美(石和町) 福田 吉孝(石和町) 米山 登志子(石和町) 川崎 正次(一宮町) 水上 洋子(一宮町) 若杉 力夫(一宮町) 雨宮 融(御坂町) 河野 幸子(御坂町) 小林 昭博(御坂町) 矢野 孝友(御坂町) 相澤 正子(八代町) 飯塚 秀平(八代町) 久保 貴真(八代町) 大須賀 武彦(境川町) 齋藤 千鶴(境川町) 玉川 百年子(境川町) 石原 均(春日居町) 岩崎 孝子(春日居町) 田中 勤(春日居町)

初回の相談は予約不要です。今後も引き続き相談したい場合は、結婚相談の登録をしていただきます。 その際、印かん・L版写真2枚・独身証明書・身分証明書の写しが必要になります。

問合せ先 市民環境部 市民活動支援課 市民活動支援担当 055(262)4111

に少しでも不安のある方は、ご相談ください。

対象 0歳児から 日時 7月15日(水)～18日(土) 午前9時～午後5時 場所 県立ろう学校 幼児指導室 相談内容 お子さんの「きこえ」と「じぶば」に関する悩み相談 「きこえ」と「ことば」に不安のあるお子さんへのかかわり方 アドバイス(育児相談)など 申込方法 事前に電話かファックスで日時を予約してください。 申込締切 7月10日(金)午後5時 電話や電子メールでもご相談いただけます(ただし、相談会開催期間中を除く)。 この相談会は、ろう学校入学とは関係ありません。

申込・問合せ先 ろう学校「きこえ」と「ことば」の相談支援センター(担当 手塚) 055(3)22(1)378 Fax 055(3)22(6)419 電子メール sodan@rogako.kai.ed.jp

総合相談をご利用ください

毎日の暮らしの中での問題についてご相談ください。相談は無料で、相談者の秘密は固く守られます。

- 【相談内容・相談対応者】 専門家への相談 相談員への相談 心配ごと(福祉関係)相談 人権相談 行政相談(行政機関について) 消費生活相談 弁護士・司法書士 民生委員・児童委員 人権擁護委員 行政相談委員 消費生活相談員

できる限り事前にご予約ください。予約数に空きがあれば当日でも受け付けます。

原則として、当日の相談員は同席の上、それぞれの専門分野からのアドバイスを行います。

開設日程

Table with columns: 開設場所, 開設日, 時間, 相談員. Includes locations like スコレーパリオ, 御坂福祉センター, 一宮福祉センター, etc.

申込・問合せ先 笛吹市社会福祉協議会 055(265)182 同 石和支所 055(262)1267 同 御坂支所 055(263)0848 同 一宮支所 055(3)47)288 同 八代支所 055(265)2240 同 境川支所 055(266)5911 同 春日居支所 055(3)26)3667 同 芦川支所 055(298)2170

お知らせ

交通安全協会協力費のお願い

この協力費は、「春と秋の全国交通安全運動」をはじめ、「夏と冬の交通事故防止県民運動」、「高齢者や子どもの交通安全教室」などの交通安全啓発活動のために、有効に活用されます。今年度も、安全協会役員や各組長が各家庭に伺いますので、皆さんのご協力をお願いします。

問合せ先 笛吹交通安全協会 笛吹警察署(内) 055(262)0338

善意の寄付

- 宮川くに子様(芦川町篤宿) 【アイススライサー(かき氷機)】 柿島岐美恵様(石和町今井) 【児童図書】 中村喜光様(春日居町鎮目) 【まちづくり寄附金(100)】

入札結果のお知らせ

Table with columns: 件名, 場所, 予定価格(円), 決定額(円), 決定業者, 入札日. Lists various construction and service contracts.

釈迦堂遺跡 博物館だより

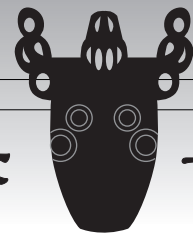

どくろを作って焼こう

日時
8月1日(土)午前10時から
8月2日(日)午前10時から
野焼き
8月8日(土)午前10時から



大英博物館に出品

当館の土偶(重要文化財)7点が、今秋、大英博物館で展示されます。
そこで、7月20日まで出品資料を特別展示しますので、ぜひご覧ください。



夏休み企画展「しゃかどろの歩みパネル展」

開館から21年目を迎えた釈迦堂遺跡博物館のこれまでの歩みを写真パネルで振り返ります。

釈迦堂遺跡の「？」な道具たち展

縄文人の不思議な形の道具の数々、みんなで使い方を考えてみませんか。夏休みの自由研究にもぴったりです。

両展示の開催期間
7月18日(土)～9月7日(月)



自由研究の質問、ぎもん、しゃかどろで解決しよう!

自由研究で「縄文時代」を調べるなら、まずは当館で縄文土器や土偶、弓矢を見てみよう。質問や疑問、お待ちしています。

定員

各20人(要事前申込)
作る日と焼く日の両日とも参加可能な方に限ります。

材料費 無料
持ち物 水筒・帽子・タオルなど

受付開始
7月17日(金)午前9時から

DATA

開館時間

午前9時～午後5時
(入館は午後4時30分まで)

休館日

火曜日・祝日の翌日
(土・日除く)

入館料

一般・大学生 200円
小中高生 100円

(笛吹市・甲州市の小学生は、利用券をお持ち頂くと同伴者も入場無料です)

申込・問合せ先
☎0553(47)3333

笛吹市 環境NEWS!!

家電リサイクル法対象品目特別収集

家電リサイクル法対象品目の特別収集を行います。ただし、業務用の家電は収集しません。

日時 7月26日(日) 午前8時～11時
場所 笛吹市役所本庁舎東側駐車場

収集にはリサイクル料金が必要です。リサイクル料金は、品目とメーカーで料金が異なりますのでご注意ください。

特別収集対象家電4品目

エアコン
テレビ(ブラウン管式、液晶・プラズマ式)
冷蔵庫・冷凍庫
洗濯機・衣類乾燥機

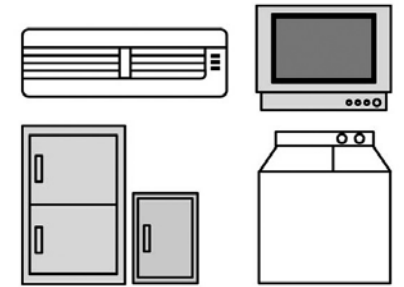

リサイクル料金(例)

| | |
|-----------|--------|
| エアコン | 3,150円 |
| テレビ | 2,835円 |
| 冷蔵庫・冷凍庫 | 5,869円 |
| 洗濯機・衣類乾燥機 | 3,444円 |

料金問合せ先 (財)家電製品協会家電リサイクル券センター ☎0120(319)640
ホームページ <http://www.rkc.aeha.or.jp/>

七夕ライトダウン

地球温暖化防止のためのCO2削減 ライトダウンキャンペーン

市では、7月7日に「七夕ライトダウン」を行います。全国的には、当日の夜8時から10時までの2時間、電気を一斉に消灯するよう、全国のライトアップ施設への呼びかけが行われています。

市でも、夜間照明施設の貸出制限や職員の定時退庁などに取り組みますので、皆様のご理解、ご協力をお願いします。

お盆のお供物は 可燃ごみとして収集します

市では、例年どおりお盆のお供物を可燃ごみとして収集します。通常の可燃ごみ同様、各自の責任で区の決められた可燃ごみの曜日出してください。

また、区独自に対応することもありますので、その場合は、お住まいの区にお問い合わせください。

やってみるじゃん、53減量

(笛吹市は平成18年度から5年間でごみの減量53%をめざしています)

分ければ資源 混ぜればごみ
ごみの分別に迷ったときはごみの分け方カレンダー
市ホームページで市の環境施設・ごみ処理状況を確認できます。

DATA

問合せ先
市民環境部 ごみ減量課
☎055(261)2044
または各支所 地域課
(芦川支所は地域住民課)

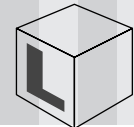

生涯学習コーディネーター通信



生涯学習地域講座

一宮町



4月6日、満開の桜が咲き誇る金川の森で、一宮町地区のシニアを対象に、生涯学習いちのみやシニア学級「ウォーキング教室」を開催しました。県体育協会指導員から正しい歩き方の指導を受け、ストレッチを取り入れながら約4キロメートルのウォーキングを行いました。

また、5月9日には、一宮町内小学生を対象に、いちのみや子どもチャレンジ教室「藍染教室」を開催。子どもたちが思い思いの図柄を藍(あい)で染め上げたバンダナは、素晴らしい出来栄で、みんなうれしそうに自分の作品を眺めていました。

今後も、各地域の生涯学習コーディネーターが、皆さんの意見や感想を基に講座を開催していきますので、ぜひご参加ください。



DATA

問合せ先
市教育委員会 生涯学習課
生涯学習コーディネーター
☎055(261)3339

ふえふき ト・ピ・ツ・ク・ス

笛吹市の出来事いろいろ

地域の子どもクラブ発展に貢献

笛吹ジュニア・リーダーズ

5月8日、県庁で笛吹ジュニア・リーダーズが、山梨県児童福祉功労団体表彰を受けました。
同団体のメンバーは主に市内の中学・高校生で、市で行う自然体験教室や地域の子どもクラブ活動などで、小学生を指導するなどリーダー活動を行っています。
今回の表彰は、同団体が、地域の子どもクラブ活動の発展・向上に寄与し、また、メンバー自身が、他の子どもクラブの模範となっていることなどが評価されたものです。



表彰された笛吹ジュニア・リーダーズ

社会体育に貢献した22人を表彰

第4回笛吹市体育祭り

4月12日から29日まで、第4回笛吹市体育祭りが開催され、御坂体育館で開かれた開会式では、市の社会体育の振興発展に貢献した方々が表彰を受けました。受賞者は次のとおりです。(敬称略)
体育功労表彰者

- 寺本はる美(石和町)
- 風間 誠(境川町)
- 内藤 初男(御坂町)
- 野澤 岸夫(一宮町)
- 和泉 裕士(御坂町)
- 長田 長久(御坂町)
- 松田美由喜(御坂町)
- 中川 文男(一宮町)
- 中村 富之(石和町)
- 広瀬 敏彦(一宮町)
- 竹越 富男(御坂町)
- 特別表彰者
- 石川 義晴(バウンドテニス)
- 石川 京子(バウンドテニス)
- 松村 隆弘(卓球)
- 廣野まりな(空手)
- 雨宮 愛(空手)
- 秋山 太志(空手)
- 根津 真弓(弓道)
- 正満 孝太(ライフル射撃)
- 上田 夏帆(ライフル射撃)
- 橋本 祐樹(弓道)
- 雨宮 正樹(自転車)



一人一人に表彰状が手渡されました

安心して学べる学校に

笛吹市管工事組合

6月1日、笛吹市管工事組合笛水会(浅川順一代表)が、ボランティア活動の一環として市内小中学校の水まわりの点検・修理を行いました。
この活動は、児童・生徒が毎日安全に学習できる学校環境の整備を目的とし、平成21年から3年をかけて市内全小中学校の屋外の洗い場や校舎内のトイレなどの点検・修理ボランティアを行うものです。
今回は、会員14社から各2人が参加し、7つの小中学校で作業を行いました。



校庭の洗い場の蛇口を点検する参加者

バラで素敵なまちづくり

笛吹ローズクラブ

4月17日、バラによる景観づくりを目指す笛吹ローズクラブの総会が、市内ホテル会議室で開催されました。
総会では、バラの剪定(せんでい)講習会やポプリ作り講習会など、昨年度の活動について報告されました。

また、5月23日には、活動2年目に入り38人になった同メンバーが、石和温泉駅前広場でバラの花ガラ摘みと剪定の講習会を開催しました。その活動を目にした駅の利用者は、「いつも素敵なバラを見せていただいています。管理が大変なんです」と話していました。



バラの手入れを行うメンバー

チビッコ力士たちが力比べ

笛吹わんぱく相撲大会

5月24日、清流公園相撲場で「第17回清流杯争奪笛吹わんぱく相撲大会」が開催されました。
個人戦小学4年生から6年生の部で優勝した選手は、国技館で開催される全国大会に出場する予定です。

団体戦の上位チームと個人戦の優勝者は、次のとおりです。(敬称略)

- 優勝 石和町A
- 準優勝 石和町B
- 第3位 石和町D
- 個人戦優勝
- 幼年の部
- 1年生の部 辻 好誠(一宮町)
- 2年生の部 児玉依生起(八代町)
- 3年生の部 中野 義信(石和町)
- 4年生の部 村松 篤磨(石和町)
- 5年生の部 齋藤 洸平(石和町)
- 6年生の部 内藤 大賀(御坂町)
- 低学年女子の部 里吉 由至(御坂町)
- 高学年女子の部 藤本 智美(八代町)
- 荻野さつき(石和町)



力いっぱい相撲をとるチビッコ力士

いろいろな道具で作るしゃぼん玉

しゃぼん玉まつり

5月17日、石和図書館企画による「第22回しゃぼん玉まつり」が、スコレーセンターで開催されました。

ボランティアが、オカリナ演奏やパネルシアター、歌あそびなどで会場を盛り上げたあと、いよいよしゃぼん玉の登場。図書館職員が、ラケットやビーチサンダルなどさまざまな道具で作ります。しゃぼん玉に、子どもたちは歓声を上げて夢中になっていました。

その後、石和農村スポーツ広場に集まった子どもたちは、友だちや家族と一緒にしゃぼん玉遊びを楽しみました。



針金やおたまなどでしゃぼん玉作りに挑戦

図書館 インフォメーション

図書館 夏まつり 2009

七夕まつり(大人向け)

7月7日は「ゆかたの日」でもあります。ゆかたを着たり、お部屋に可愛く飾れる笹の葉デコレーション作りをしたり、大人の七夕まつりを楽しみませんか。

日程 7月7日(火)
内容 笹の葉デコレーション作り 午前10時から
(材料がなくなり次第終了)
ゆかたの着付け指導 午後1時~3時

場所 市内各図書館
参加費 無料(申し込み不要)
図書館スタッフ全員が、夏の風物詩「ゆかた姿」で皆さんをお待ちしています。

夏まつり

ヨーヨーつりやゲームなど楽しい遊びがいっぱい。暑い夏を吹き飛ばそう!

日時 8月20日(木)
午前10時~午後3時
場所 市内各図書館



絵本(本)しりとりラリー(子ども向け)

絵本でしりとり遊びをしませんか。市内全6図書館すべてをクリアすると、何かいいことが起こるかも。お楽しみに!

日時 7月18日(土)~8月20日(木) 開館時間内

場所 市内各図書館

遊び方 各図書館で、書名(タイトル)でしりとりになるように本を借りていきます。どの図書館からスタートしてもOKです。必ず書名(タイトル)がしりとりになるようにしてください。図書館スタッフに、借りた本の書名を台紙に記入してもらってください。

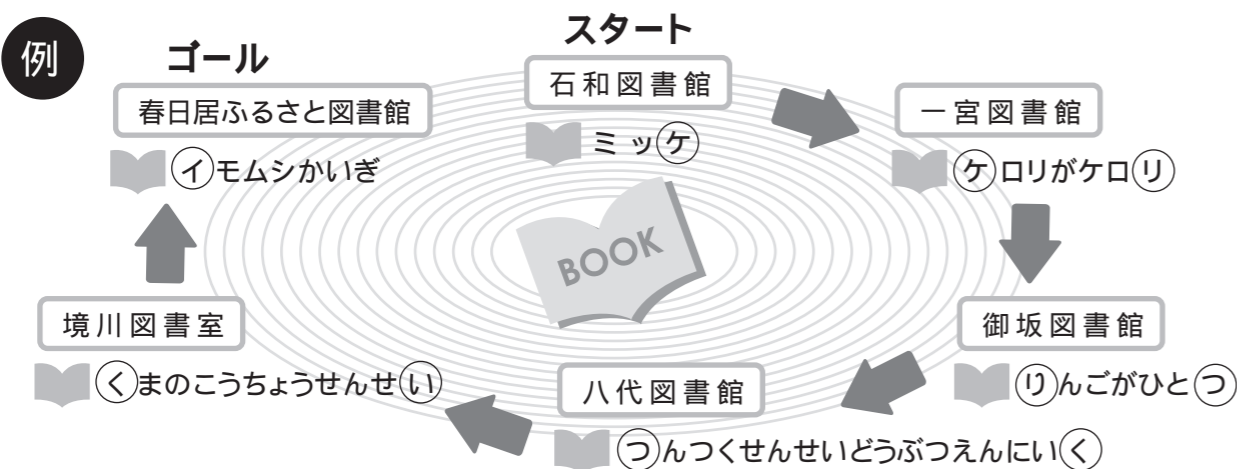

8月の平日は、全館午前9時30分に開館します。(八代・境川は午前9時)ただし、土・日は通常どおり開館します。

石和図書館

☎055(262)5959
平日: 午前10時~午後9時
土・祝日: 午前9時~午後5時

おはなし会タント

7月9日(木)・23日(木)
午前11時から

家族で始めようブックスタート

7月2日(木)・16日(木)
午前10時30分から

耳をすませばえほん隊

7月4日(土)・11日(土)・18日(土)・25日(土)
午前の部 11時~11時30分
午後の部 2時~2時30分

御坂図書館

☎055(263)0363
月・火・木・金: 午前10時~午後6時
土・日・祝日: 午前9時~午後5時

おはなし会ひよんひよん

7月14日(火)・28日(火)
午前11時~11時30分

(この日以外にも要望があれば本の読み聞かせを行います)

楽蔵(お話・工作・映画会)

7月4日(土) 午後2時から
ローズタイム(大人のための)

いやしの時間

7月17日(金)
午前10時30分~11時30分

ブックリサイクル
7月25日(土)・26日(日)
午前9時~午後5時

一宮図書館

☎055(47)5220
平日(火・木): 午前9時30分~午後7時
平日(水・金): 午前9時30分~午後5時

おはなしのゆりかご

7月1日(水)
【あんだよ】午前10時30分から
【だっこ】午前11時から

ベビーブックサロン

7月15日(水) 午前11時から

チャレンジ教室

7月11日(土) 午後2時から

リサとガスパール

7月5日(日)・12日(日)・19日(日)・26日(日) 午後2時から

おはなし会

7月10日(金)・24日(金)
午前10時30分から

プレママ

7月10日(金)・24日(金)
午前10時30分から

マタニティ支援

7月10日(金)・24日(金)
午前10時30分から

バムケロおはなし会

7月11日(土)
午後1時30分から

あかちゃんとおはなし会
7月1日(水)・8日(水)・15日(水)・22日(水)・29日(水)
午前11時から

境川図書室

☎055(266)2014
平日: 午前9時~午後5時

おはあちゃんおはなし会

7月4日(土) 午後2時から
(毎週土曜日、随時おはなし会を予定しています)

春日居ふるさと図書館

☎055(26)2283
平日: 午前10時~午後7時
土・祝日: 午前10時~午後5時

おはなしのへや もも(乳幼児向け)

7月14日(火)・28日(火)
午前10時30分から

おりがみをたのしもう!

7月11日(土)
午前10時30分から

ばばとぐらんばのおはなし会
7月18日(土) 午前10時30分から

おはなしのへや さくらんぼ

7月25日(土) 午前10時30分から

会を行いますので、お問い合わせください。
*個人的に朗読サービスをお受けになりたい方は、ご相談ください。

問合せ先

石和図書館 担当(雨宮)

☎055(262)5959

7月 図書館休館日

石和図書館
6日(月)・13日(月)・21日(火)・27日(月)

御坂図書館
1日(水)・8日(水)・15日(水)・22日(水)・29日(水)・31日(金)

一宮図書館
6日(月)・13日(月)・20日(月)・27日(月)・31日(金)

八代図書館
6日(月)・13日(月)・20日(月)・27日(月)・31日(金)

境川図書室
5日(日)・12日(日)・19日(日)・20日(月)・26日(日)

春日居ふるさと図書館
6日(月)・13日(月)・21日(火)・27日(月)・31日(金)

みんなで知ろう 笛吹市

「甲斐国千年の都 笛吹市」

「甲斐国千年の都 笛吹市」発刊

市教育委員会では、笛吹市が甲斐国の政治・文化の中心地であった約1000年の歴史と文化財を解説した冊子を発刊しました。

本冊子は市内図書館などに置くほか、希望者に有償配布します。

主な内容

- A5版 本文90ページ
- 第一部 笛吹市の古代
- 第二部 笛吹市の中世
- 第三部 笛吹市の史跡・遺跡・文化財

金額 500円

取扱場所

市教育委員会文化財課(南館3階)
市役所本庁1階総合窓口または各支所

春日居郷土館

釈迦堂遺跡博物館

問合せ先

市教育委員会 文化財課

☎055(261)3342

今月の「笛吹市探訪」はお休みさせていただきます。



春日居郷土館 常設展示「甲斐国千年の都 笛吹市」開催中

春日居郷土館では、「甲斐国千年の都 笛吹市」の発刊に合わせて、市内の代表的な文化財を紹介しています。開催期間は7月31日までです。

展示テーマ

甲斐国千年の都 笛吹市…… 甲斐国の政治・文化の中心であった笛吹市の古墳時代から戦国時代までの歴史を紹介します。

笛吹市の歴史…… 旧石器・縄文・弥生・江戸・明治・大正・昭和時代の歴史を紹介します。

開館時間 午前9時～午後5時(入館は午後4時30分まで) 休館日 毎週月曜日

観覧料金 一般・大学生 200円 小・中・高校生 100円

問合せ先 春日居郷土館 ☎0553(26)5100

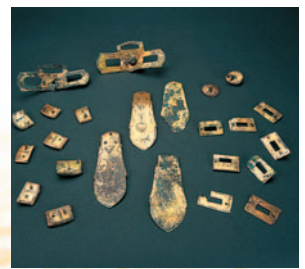

御崎古墳(八代町)出土馬具

笛吹市役所 本庁 ☎055(262)4111
御坂支所 ☎055(262)2271
一宮支所 ☎0553(47)1111
八代支所 ☎055(265)2111
境川支所 ☎055(266)2111
春日居支所 ☎0553(26)3111
芦川支所 ☎055(298)2111

発行 2009年7月1日 山梨県笛吹市役所
 編集 経営企画課・広聴広報担当
 所在地 〒406-8510 笛吹市石和町市部777番地
 TEL 055-262-4111

<http://www.city.fuefuki.yamanashi.jp>



この印刷物は、古紙配合率100%の再生紙と大豆油インキを使用しています。

D・A・T・A・FUEFUKI

人口 72,271人 (-50)
 男 34,951人 (±0)
 女 37,320人 (-50)
 世帯 26,706世帯(+30)

H21.6.1現在()は前月比



| 日 SUN. | 月 MON. | 火 TUE. | 水 WED. | 木 THU. | 金 FRI. | 土 SAT. |
|--|--------|--|--|---|--|--|
| <p>無料で住民基本台帳カードが作れます</p> <p>—— 平成23年3月31日まで ——</p> <ul style="list-style-type: none"> ○証明書自動交付機で、住民票の写し・印鑑登録証明書を100円で取得できます。 ○毎月第1日曜日の本庁日曜窓口では、住基カードの交付を行います。 <p>■問合せ先 市民環境部 戸籍住民課 または各支所</p> | | | 1 先勝 | 2 友引 | 3 先負 ▷結婚相談所 ・PM1:30~4:00受付 ・春日居福祉保健センター | 4 仏滅 ▷軽スポーツ教室 ・PM8:00~10:00 ・若彦路ふれあいスポーツ館 |
| 5 大安 ▷本庁日曜窓口開設 (住民基本台帳カード交付日) | 6 赤口 | 7 先勝 ▷石和温泉花火大会 有料観覧席販売開始 ▷七夕まつり(大人向け) ・AM10:00~ ・市内各図書館 | 8 友引 ▷体育施設調整会議 ・スコレーセンター ・御坂農村環境改善センター ・いちのみや桃の里スポーツ公園体育館 ・若彦路ふれあいスポーツ館 ・境川総合会館 ・春日居あぐり情報ステーション | 9 先負 ▷総合相談 (法律・福祉)(要予約) ・PM1:30~3:30 ・坊ヶ峯ふれあいセンター | 10 仏滅 | 11 大安 |
| 12 赤口 ▷本庁日曜窓口開設 | 13 先勝 | 14 友引 | 15 先負 ▷総合相談 (法律・福祉)(要予約) ・PM1:30~3:30受付 ・一宮福祉会館 ▷多重債務者のための 無料相談会 ・PM1:30~3:00受付 ・スコレーパリオ | 16 仏滅 | 17 大安 | 18 赤口 ▷絵本(本)しりとりにラリー (~8月20日) ・市内各図書館開館時間内 ・市内各図書館 |

| | | | | | | |
|---|---|-------|--|---|-------|---|
| 19 先勝 ▷本庁日曜窓口開設 | 20 友引 海の日 ▷石和温泉連夜花火 (~8月31日) ・PM8:50~9:00 ・市役所前笛吹川河川敷 ※雨天時は中止あり | 21 先負 | 22 赤口 ▷笛吹川石和鶺鴒 ・PM8:00~8:50 ・市役所前笛吹川 ※川の水量により中止あり ▷総合相談 (法律・福祉)(要予約) ・PM1:30~3:30 ・スコレーパリオ | 23 先勝 ▷笛吹川石和鶺鴒 ・PM8:00~8:50 ・市役所前笛吹川 ※川の水量により中止あり | 24 友引 | 25 先負 ▷笛吹川石和鶺鴒 ・PM8:00~8:50 ・市役所前笛吹川 ※川の水量により中止あり |
| 26 仏滅 ▷笛吹川石和鶺鴒 ・PM8:00~8:50 ・市役所前笛吹川 ※川の水量により中止あり ▷結婚相談所 ・AM10:00~12:00受付 PM1:30~4:00受付 ・春日居福祉保健センター ▷本庁日曜窓口開設 | 27 大安 | 28 赤口 | 29 先勝 ▷笛吹川石和鶺鴒 ・PM8:00~8:50 ・市役所前笛吹川 ※川の水量により中止あり | 30 友引 ▷笛吹川石和鶺鴒 ・PM8:00~8:50 ・市役所前笛吹川 ※川の水量により中止あり | 31 先負 | |

納期のお知らせ

- 16日 固定資産税前期前納
納期限・講座振替日
 - 17日 下水道受益者負担金第1期
督促状発送日(芦川町を除く)
 - 27日 上下水道使用料 口座振替日
- 石和町 川中島(荒屋)・四日市場(日の出)・市部・窪中島・八田・山崎・松本・駅前・山岸・下平井・上平井・中川

- 御坂町 全域
- 一宮町 末木・本都塚・北都塚・金田・坪井・田中・中尾・南野呂・北野呂・小城・上矢作・下矢作・桃の里団地・竹原田・東原
- 八代町 北・高家・増田・米倉・竹居
- 27日 上下水道・温泉使用料口座振替日
- 春日居町 全域

- 31日 固定資産税後期前納
- 31日 固定資産税第1期
納期限・口座振替日
- 31日 国民健康保険税第1期
納期限・口座振替日
- 31日 下水道受益者負担金第1期
督促状納期限日
(芦川町を除く)

支所からのお知らせ

- 一宮支所**
一宮町文化協会書道部「蜂城山書道展」の作品募集中です。
■対象 一宮町在住の方 ■応募締切 8月3日(月)
■問合せ先 一宮支所(担当 小林) ☎0553(47)1111
- 芦川支所**
5日(日) 第3回芦川町民球技大会
AM8:30~ 芦川スポーツ広場
12日(日) 河川清掃 AM8:00~10:00(予備日19日)



日曜窓口
取扱業務

交付 住民票写し、戸籍謄本・抄本写し、原付・小型特殊ナンバー 証明書 印鑑証明・所得・所得課税・非課税・納税
許可 埋葬・火葬、斎場使用 届出 出生・婚姻・離婚・死亡など戸籍関係 納税 市税・国民健康保険税



休日・夜間
医療機関

●笛吹市消防本部 ☎ 055(261)0119 ●山梨口腔保健センター ☎ 055(252)9955
●救急医療情報センター ☎ 055(224)4199 ●小児初期救急医療センター ☎ 055(226)3399



保健だより 7月

■問合せ先 保健福祉部 健康づくり課 ☎055(261)1901

● 乳幼児健診など

| 種類 | 対象 | 日 | 時 | 場所 |
|----------|---------------------|--------|---------------|------------|
| 4か月児健診 | 平成21年3月1日～15日生 | 7日(火) | PM1:00～1:30受付 | 石和保健福祉センター |
| | 平成21年3月16日～31日生 | 21日(火) | | |
| 10か月児健診 | 平成20年9月1日～11日生 | 8日(水) | PM1:00～1:30受付 | |
| | 平成20年9月12日～30日生 | 22日(水) | | |
| 1歳6か月児健診 | 平成19年11月26日～12月11日生 | 3日(金) | PM1:00～1:30受付 | |
| | 平成19年12月12日～31日生 | 15日(水) | | |
| 2歳児歯科健診 | 平成19年5月1日～28日生 | 1日(水) | PM1:00～1:30受付 | |
| | 平成19年5月29日～6月20日生 | 17日(金) | | |
| 3歳児健診 | 平成18年3月30日～4月22日生 | 10日(金) | PM1:00～1:30受付 | |
| | 平成18年4月23日～5月7日生 | 14日(火) | | |
| 5歳児健診 | 平成16年6月19日～7月3日生 | 9日(木) | PM1:00～1:30受付 | |
| | 平成16年7月4日～20日生 | 23日(木) | | |

● 母親学級・育児学級など

| 種類 | 対象 | 日 | 時 | 場所 |
|----------|---|---------------------|--------|----------------|
| 母親学級 | 赤ちゃんの育て方 | 平成21年10・11月出産予定の初産婦 | 16日(木) | AM 9:20～9:30受付 |
| | 歯科健診 | 平成21年10・11月出産予定の経産婦 | 16日(木) | PM1:20～1:30受付 |
| 育児学級 | 離乳食教室 | 平成21年1月生の第1子の保護者 | 22日(水) | AM 9:30～9:45受付 |
| | 乳幼児におこりやすい病気とその対処法 | 平成21年2月生の第1子の保護者 | 23日(木) | AM 9:30～9:45受付 |
| 母子健康手帳交付 | 6日(月)・13日(月)・27日(月) AM9:00～11:00受付 ※これ以外の日に交付ご希望の場合は、健康づくり課へご連絡ください。 | | | |

● 診療所開設日

■問合せ先 芦川支所 ☎055(298)2111

| 種類 | 日 | 時 | 場所 |
|--------|----------------------------------|---------------|-------------|
| 診療所開設日 | 2日(木)・9日(木)・16日(木)・23日(木)・30日(木) | PM1:30～4:00受付 | 芦川国民健康保険診療所 |

MEMO



ごみ収集日 7月

■問合せ先 市民環境部 ごみ減量課 ☎055(262)4111 または各支所

| 地域 | 石和 | 御坂 | 一宮 | 八代 | 境川 | 春日居 | 芦川 |
|-----------------------|--------------------------------|-------------------------------|------------------------------------|-----------|-----------|------------------------------|-----------|
| 可燃ごみ | ※ ※1をご覧ください | 火・金 全地域 | 月・木 全地域 | 月・金 全地域 | 月・木 全地域 | 月・木 全地域 | 月・木 全地域 |
| ミックスペーパー その他プラスチック | 土 全地域 (唐柏…※2をご覧ください) | 日 全地域 | 水 全地域 | 土 全地域 | 土 全地域 | 土 全地域 | 5(日) 全地域 |
| 資源物 | 5(日) 川中島・八田・四日市場・広瀬・恵比寿 | 5(日) 二之宮・県営団地・成田・下成田・国衛 | 4(土) 坪井・田中・竹原田・東原 | 15(水) 全地域 | 16(木) 全地域 | 11(土) 熊野堂・下岩下・別田・桑戸・加茂・寺本・枝郷 | 5(日) 全地域 |
| | 12(日) 仲町・窪中島・県営住宅・山崎・駅前・東高橋・河内 | 12(日) 夏目原・井之上・下井之上・八千蔵・栗合・蕎麦塚 | 5(日) 金田・小城・北都塚・末木・下矢作・本都塚・国分 | | | | |
| | 19(日) 日の出・下平井・上平井・松本・山岸・唐柏・向田 | 19(日) 金川原・尾山・下野原・花鳥地区 | 11(土) 中尾・一ノ宮・南野呂・北野呂・上矢作・市之蔵・塩田・新巻 | | | | |
| | 25(土) 県職員住宅 | | | | | | |
| | 26(日) 東町・長塚・西町・中川・今井・小石和・井戸 | 26(日) 黒駒地区 | 12(日) 東新居・狐新居・金沢・土塚・神沢・石・地藏堂・千米寺 | | | | |
| 粗大ごみ 有害ごみ | | | | | | | 19(日) 全地域 |

| ※1 可燃ごみ収集日(石和) | |
|----------------|--|
| 月・木 | 川中島・荒屋・八田・東町・長塚・仲町・西町・日の出・下平井・上平井・県営住宅・中川・山崎・松本・駅前・山岸・向田 |
| 火・金 | 窪中島・県職員住宅・四日市場・広瀬・唐柏・東高橋・今井・河内・小石和・砂原・井戸・東油川・恵比寿 |

| 家電リサイクル法対象品目特別収集 | |
|-------------------------------------|------------------|
| ■日時 | 7月26日(日)午前8時～11時 |
| ■場所 | 市役所本庁舎東側駐車場 |
| ※業務用の家電は収集しません ※収集にはリサイクル料金が必要です | |

※2 唐柏…(水)ミックスペーパー・(土)その他 プラスチック