

広報

ふえふき
FUEFUKI

PUBLIC RELATIONS MAGAZINE

ふえふき

2008

4

No.43



H20.3.12 八田家書院でひな祭り



桃・ぶどう 日本一と温泉の郷 笛吹市

CONTENTS

笛吹市桃の花まつり 2
 市役所の機構が一部変わります 6
 設置はお済みですか?住宅用火災警報器 8
 ふえふきトピックス 10
 輝け笛吹の未来 12
 笛吹市探訪 13

スコレー大学受講者募集 ・ 14
 暮らしの情報 18
 笛吹市環境ニュース 33
 笛吹警察署生活安全ニュース 37
 図書館インフォメーション 38
 石和温泉駅前広場リニューアル 40

笛吹市桃の花まつり

4月1日(火)～15日(火)

まつり期間中、市内各地でさまざまなイベントが開催されます。皆さん、ぜひお出かけください。

- 1日(火)～15日(火)..... 笈形焼き(春日居町)・大文字焼き(一宮町)点灯
釈迦堂花ウィーク(一宮町)
- 2日(水)..... 石和よっちゃばれソーラン祭(石和町)
- 3日(木)..... いさわ市部本通り歩行者天国
・八幡神社例大祭(石和町)
- 4日(金)..... 芸妓みこし(石和町)
大石寺の火渡り(境川町)
山梨岡神社祭典(春日居町)(～5日)
- 5日(土)..... みずウオーク2008笛吹川大会
桃の花まつり 春日居会場
甲州軍団出陣 石和町内パレード(石和町)
美和神社例大祭(御坂町)(～6日)
永井天神社の神楽(八代町)(～6日)
甲斐国分寺お花見会場(一宮町)(～14日)
- 5日(土)・6日(日)..... 御坂散策コース案内(御坂町)
- 12日(土)・13日(日)..... 桃の花バス運行
- 5日(土)～7日(月)..... 桃の花まつり 八代会場
桃の花まつり 境川会場
駅からハイキング(石和町・春日居町)
- 12日(土)～14日(月)..... 全国ゲートボール大会(御坂町)(～10日)
- 6日(日)..... いちのみや桃の里マラソン大会・お祭り広場(一宮町)
- 9日(水)..... 桃の花まつり 御坂会場(～13日)
- 12日(土)..... 川中島合戦戦国絵巻(石和町)
- 13日(日)..... 金刀比羅神社例大祭(境川町)
- 15日(火)..... 大神幸祭(おみゆきさん)(一宮町)



大神幸祭(おみゆきさん)

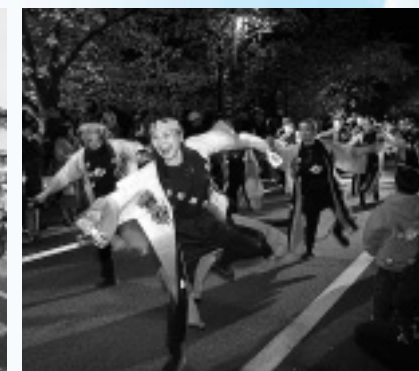

石和よっちゃばれソーラン祭



川中島合戦戦国絵巻

みずウオーク2008 笛吹川大会参加者募集

「みずウオーク」は、「水辺の豊かな自然の中を歩いて健康づくり」をキャッチフレーズに、全国各地で開催されています。

今回は、スピードスケートの岡崎朋美さんが、ゲストウォーカーとして参加します。

桃の花が真つ盛りの笛吹市の春を、笛吹川沿いや金川の森を歩きながら満喫しませんか。

日時 4月5日(土)
午前9時～9時45分受付
集合場所 清流公園芝生広場
コース(いずれのコースも、スタートとゴールは清流公園です)

7km 笛吹川サイクリングロード
10km 同サイクリングロード
10km 同サイクリングロード
20km 同サイクリングロード
20km 同サイクリングロード
四の橋 金川下流 笛吹橋
同サイクリングロード 春日居駅前足湯折返し 同サイクリングロード



昨年の大会風景

問合せ先
読売新聞東京本社事業開発部
「みずウオーク」
03(5159)5886
ホームページ
<http://info.yomiuri.co.jp/event>
市教育委員会 スポーツ振興課
055(261)3338

主催 笛吹市、読売新聞社、社団法人日本ウォーキング協会
参加費(当日申込)
高校生以上 700円
小・中学生 500円

「笛吹市いちのみや桃の里マラソン大会」に伴う 交通規制

4月12日(土)
午前9時30分～12時5分

「第4回笛吹市いちのみや桃の里マラソン大会」開催に伴い、会場である一宮町内の主要道路は混雑が予想され、一部の道路が交通規制されます。

大変ご迷惑をおかけしますが、ランナーが安全でスムーズに通過できるように協力をお願いします。

また、コース上に駐車された車両はランナーの妨げになりますので、コースになつている路上への駐車はご遠慮ください。

交通規制区間

市道「一宮坪井線」
坪井熊野神社南交差点～七五三石交差点
本都塚交差点～浅間神社
市道「市之蔵・山梨線」
浅間神社～相興交差点～矢作橋
国道「山梨御坂線」



問合せ先
市教育委員会 スポーツ振興課
055(261)3338

特定健診・特定指導対象者推計

年次	特定健診			保健指導の実施率		
	被保険者	実施率	実施人数	保健指導対象者数	動機付け	積極支援
H20	16,807	33.6%	5,647	1,736	9.0%	507
H21	16,807	41.6%	6,990	2,193	9.1%	633
H22	16,807	49.6%	8,335	2,652	9.1%	758
H23	16,807	57.6%	9,679	3,109	9.1%	884
H24	16,807	65.6%	11,022	3,565	9.2%	1,009

※特定健診・特定保健指導は、その成果によって、新しくはじまった高齢者医療制度において後期高齢者支援金の加算減算にもつなげられます。皆さんが健診を受け、健康に過ごしていることは、市の健康保険の財政負担を減らす上で欠かせません。年に一度は健診を受け、積極的に健康づくりに取り組むよう、これからもイキイキと過ごしましょう。

■問合せ先 市民環境部 国民健康保険課 ☎055(262)4111

目標は 10%減少!

メタボリックシンドローム 該当者・予備軍

4月から特定健診制度が始まります

4月から特定健康診査・特定保健指導がはじまります。 笛吹市国民健康保険では、市の健診受診状況や生活習慣病の現状分析を行いました。そして、平成24年度には健診受診率を65%、保健指導実施率を45%、メタボリックシンドローム（内臓脂肪症候群）の該当者・予備軍減少率を10%（平成20年度比）とする目標値を設定しました。

笛吹市の特徴

○加入者の状況

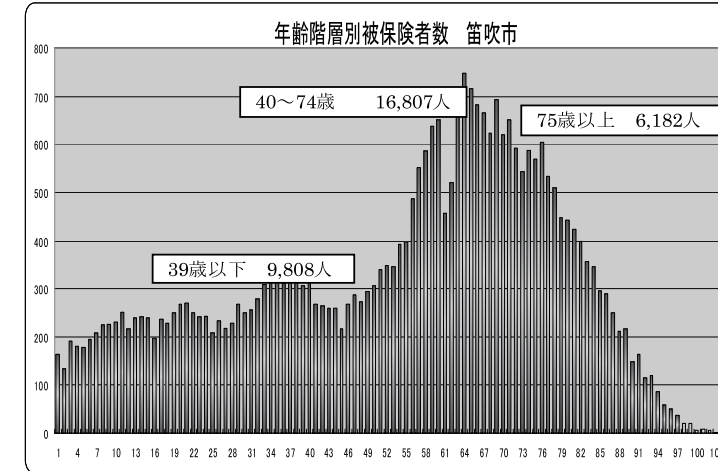

全体	男性	女性	計	健診実施率
総人口	34,957	36,988	71,945	
被保険者	15,707	17,092	32,797	23.4%
健診受診者	3,404	4,265	7,669	

40~74歳	男性	女性	計	健診実施率
総人口	15,318	15,907	31,225	
被保険者	8,206	8,601	16,807	33.6%
健診受診者	2,442	3,205	5,647	

総人口71,945人のうち国保加入者は、32,797人で加入率は45.6%となっています。このうち、40~74歳被保険者は16,807人で全被保険者の51.2%となっており、およそ半分を占めています。また、40~74歳の被保険者の健診受診者は5,647人で33.6%となっています。

生活習慣病人数（40~74歳）

被保険者数	1カ月の受診者数	生活習慣病	糖尿病	高血圧性疾患及び合併症	高脂血症	高尿酸血症	脂肪肝	動脈硬化	心疾患	脳血管疾患	インスリン	人工透析
16,807	6,084	5,665	1,988	4,061	2,615	746	437	592	1,721	611	187	
	36.2%	33.7%	11.8%	24.2%	15.6%	4.4%	2.6%	3.5%	10.2%	3.6%	1.1%	

国民健康保険の目標値（※国の定める目標値を参照しました）

	H20	H21	H22	H23	H24
特定健診受診率（または結果把握率）	34%	42%	50%	57%	65%
特定保健指導実施率（または結果把握率）	45%	45%	45%	45%	45%
内臓脂肪症候群の該当者・予備軍の減少率					10%

平成18年度の国保の40~74歳の受診率は33%でした。平成19年度も皆さんの受診状況から33%は見込める見通しですので、平成20年度の健診受診率を34%としました。平成24年度には受診率を65%、保健指導実施率を45%と設定しました。多くの皆さんが安心して受診できるよう体制整備にも努め、そして、24年度までに内臓脂肪症候群該当者・予備軍を10%減らせるよう皆さんとともに努力していきたいと思っております。

戸籍謄本・住民票など申請時

5月1日から本人確認を行います

対象となる証明書

戸籍法と住民基本台帳法の一部が改正され、本人になりすました第三者による虚偽の申請を防止し、市民の個人情報を守るため、5月1日(木)から、窓口で申請書を提出した方の本人確認書類の提示をお願いすることになりました。

本人確認書類

1枚の提示でよいもの

- 運転免許証 ○旅券（パスポート） ○船員手帳 ○海技免状 ○小型船舶操縦免許証 猟銃・空気銃所持許可証 戦傷病者手帳 宅地建物取引主任者証
- 電気工事士免状 ○無線従事者免許証 ○認定電気工事従事者認定証 特殊電気工事資格者認定証 耐空検査員の証 航空従事者技能証明書 ○運航管理者技能検定合格証明書 ○動力車操縦者運転免許証 ○教習資格認定証 ○写真付き住民基本台帳カードまたは写真付き公務員の身分証 ○警備業法第23条第4項に規定する合格証明書 ○外国人登録証明書

組み合わせによる提示

- △(1)のいずれか2枚以上の提示
- △(1)の書類いずれか1枚以上と(2)の書類のいずれか1枚以上の組み合わせの提示
- (1) ○国民健康保険・健康保険・船員保険または介護保険の被保険者証 ○共済組合員証 ○国民年金手帳 ○国民年金・厚生年金保険または船員保険に係る年金証書 ○共済年金または恩給の証書 ○住民基本台帳カード(写真なし) ○交付請求書上に押印した印鑑に係る印鑑登録証明書またはその他市長がこれらに準ずるものとして適当と認める書類
- (2) ○学生証 ○法人(国または地方公共団体を除く)が発行した身分証 ○国または地方公共団体の機関が発行した写真付きの資格証明書((1)の書類を除く)またはその他市長がこれらに準ずるものとして適当と認める書類

問合せ先 市民環境部 戸籍住民課 055(262)4111

市役所の新機構図

網かけは名称変更及び新組織

部名	課名	担当名	部名	課名	担当名		
総務部 (本庁舎)	総務課	総務担当	産業観光部 (本庁舎)	農林振興課	農林経営担当		
		消防防災担当			農産推進担当		
		人事給与担当			芦川地域活性化推進担当		
	管財課	管理担当		観光商工課	観光企画担当		
		契約担当			観光振興担当		
		検査担当			商工労働担当		
	税務課	市民税担当		農林土木課	農林土木担当		
		資産税担当			総務住宅担当		
	収税課	収納担当		建設部 (南館)	管理総務課	管理担当	
		管理担当				地籍担当	
経営政策部 (本庁舎)	経営企画課	経営政策担当	土木課		建設担当		
		秘書担当			リニア対策担当		
		広聴広報担当			計画指導担当		
	財政課	財政担当	まちづくり整備課		公園管理担当		
		行政改革担当			区画整理担当		
情報政策課	情報システム担当	区画整理事務所(現地事務所)	区画整理担当				
	情報化推進担当						
市民環境部 (本庁舎)	市民活動支援課	市民活動支援担当	公営企業部 (南館)		業務課	総務担当	
		市民生活担当		工務担当			
	戸籍住民課	住民記録担当		水道課	維持担当		
		戸籍担当			施設担当		
	国民健康保険課	国保総務担当		下水道課	管理担当		
高齢者医療担当							
国保健康指導担当	国保健康指導担当	地域課	庶務・環境・農林商工・土木・ 上下水道・地域教育				
ごみ減量課	ごみ減量担当		住民課	住民・税務・福祉・保 健・保険			
保健福祉部 (石和保健 センター)	福祉総務課	福祉総務担当		会計室	会計課	出納担当	
		障害福祉担当	管理課			管理担当	
	児童課(南館)	児童家庭担当	各支所 ※芦川支所は 地域住民課のみ	予防課	予防担当	庶務担当	
		保育所担当				危険物担当	
	生活援護課	生活保護担当		消防課	消防課	消防担当	防火・救急担当
		高齢福祉担当					第1部
	高齢福祉課	高齢者支援担当		消防署	消防署	第2部	第3部
		健康企画担当					東部出張所
健康づくり課	母子保健担当	第3部		東部出張所	中部出張所	春日居出張所	
	成人保健担当					春日居出張所	
介護保険課	介護総務担当	認定審査担当					
	認定審査担当						
教育委員会 (南館)	教育総務課	総務担当	市議会	事務局(八代分庁舎)	総務担当		
		施設担当			議事担当		
	学校教育課	学務担当	農業委員会	事務局(本庁舎)	総務担当		
		生涯学習課				生涯学習担当	
	文化財課	文化財担当	監査委員	事務局(議会事務局が兼ねる)			
		スポーツ振興課			スポーツ振興担当		
学校給食課	学校給食担当	選挙管理委員会	事務局(総務部総務課が兼ねる)				
	図書館 (石和・御坂・一宮・八代・境川・春日居)			公平委員会	事務局(議会事務局が兼ねる)		

4月から 市役所の機構が一部変わります

市では、行財政改革を推進する中で、多様化する住民ニーズに応え、質の高い行政サービスを提供することを目的として、4月1日から市役所の組織機構を変更します。



3月24日業務を開始した南館(旧峡東病院)

建設部・公営企業部・教育委員会・児童課が南館に移転

「経営政策室」を「経営政策部」とし、部内に「経営企画課」のほか、「財政課」、「情報政策課」を加えた組織とすることで、経営政策部門の強化を図りました。

「国民健康保険課」内に医療制度改革に伴い、「国保健康指導担当」を新設しました。

「農林振興課」内に芦川地域の活性化推進を図るため、芦川地域活性化推進担当を新設しました。

「健康づくり課」の担当を「健康企画担当」、「母子保健担当」、「成人保健担当」に再編しました。

公営企業部の組織を見直し、「業務課」、「水道課」、「下水道課」に再編しました。

教育委員会の学校給食事業の充実を図るため、「共同調理場統括センター」を廃し、新たに「学校給食課」を新設しました。

3月24日、建設部、公営企業部、教育委員会、および保健福祉部児童課が南館(旧峡東病院)に移転しました。

この移転に伴い、石和地域の土木関係業務、上下水道業務、および地域教育業務は、全て建設部、公営企業部、教育委員会に対応します。

八代支所では、建設部が移転したことに伴い、土木関係業務を新たに担当します。

春日居支所では、公営企業部が移転したことに伴い、上下水道業務を新たに担当します。

新組織			旧組織		
部名	課名	担当名	部室名	課名	担当名
経営政策部	経営企画課	経営政策担当・秘書担当・広聴広報担当	経営政策室	経営政策室	秘書担当・経営政策担当・広聴広報担当
	財政課	財政担当・行政改革担当	総務部	財政課	財政担当・行政改革担当
	情報政策課	情報化推進担当・情報システム担当		情報政策課	情報化推進担当・情報システム担当
市民環境部	市民活動支援課	市民活動支援担当	市民環境部	市民活動支援課	市民活動支援担当
		市民生活担当			市民生活担当
	国民健康保険課	国保総務担当 高齢者医療担当 国保健康指導担当		国民健康保険課	国保総務担当 高齢者医療担当
保健福祉部	健康づくり課	健康企画担当 母子保健担当 成人保健担当	保健福祉部	健康づくり課	健康企画担当 保健予防担当 健康増進担当
産業観光部	農林振興課	農林経営担当 農産推進担当 芦川地域活性化推進担当	産業観光部	農林振興課	農林経営担当 農産推進担当
建設部	管理総務課	総務住宅担当 管理担当 地籍担当	建設部	管理総務課	総務住宅担当 管理担当 地籍担当
公営企業部	業務課	総務・料金担当	公営企業部	水道業務課	総務・料金担当
	水道課	工務担当 維持担当 施設担当		水道工務課	第1工務担当 第2工務担当
	下水道課	管理担当		下水道課	総務担当 第1工務担当 第2工務担当
教育委員会	教育総務課	総務担当	教育委員会	教育総務課	総務担当
		施設担当			学校教育課
	学校教育課	学務担当		共同調理場統括センター	
	学校給食課	学校給食担当			生涯学習課
生涯学習課	生涯学習担当 廃止				

設置はお済みですか？ 住宅用火災警報器！

近年、住宅火災による死者が増えています。それに伴い消防法が改正され、平成18年6月からすべての住宅に住宅用火災警報器の設置が義務付けられました。（すでにお住まいの住宅は、山梨県では平成23年6月1日までに設置が必要です。）

住宅火災による死者のうち、約7割が就寝中の逃げ遅れが原因となっています。住宅用火災警報器は、火災の発生をいち早く知らせ、逃げ遅れを防ぐという大切な役割を果たしています。住宅火災から尊い生命と財産を守るため、早期に住宅用火災警報器を設置しましょう。

設置が必要な場所

普段、就寝に使われる部屋
また、子ども部屋や老人の居室なども、就寝に使われている場合は対象となります。
2階以上に就寝の部屋がある場合、1階へ通じる階段の上部
就寝に使用しない部屋で、7㎡（4畳半）以上の居室が5以上ある階の廊下
台所には設置義務がありませんが、設置をお勧めします。

住宅用火災警報器の種類・選び方

住宅用火災警報器には、煙に反応する「煙感知式」と熱に反応する「熱感知式」があります。寝室・階段には煙感知式、台所には熱感知式を設置してください。



住宅用火災警報器

防災設備取扱店、家電販売店、ホームセンターなどで購入できます。住宅用火災警報器の品質を保証するものには、NSマーク（日本消防検定協会の鑑定品）が表示されていますので、購入時の目安としてください。

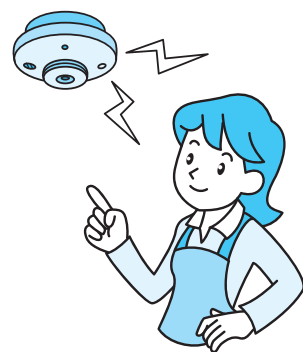

悪質な訪問販売に注意！！
不適正な価格、規定外商品の訪問販売の事例が報告されています。市の職員、消防職員による訪問販売や業者への委託販売は一切行っていませんので、ご注意ください。

問合せ先
消防本部 予防課
055(262)8528

高齢者世帯の方へ 火災警報器の設置費用を一部助成します

市では、高齢者（世帯）で低所得の方に、住宅用火災警報器の設置費用の一部を助成する事業を行っています。（借家の場合は、大家さんに設置義務があります。）詳しくは、お問い合わせください。

問合せ先
保健福祉部 高齢福祉課 高齢福祉担当
055(261)1902



地域一丸となって消火活動

大蔵経寺山林野火災

2月24日から26日にかけて、大蔵経寺山で林野火災が発生し、12・58ha（ヘクタール）を焼失しました。

2月24日午後1時頃、大蔵経寺山山頂付近で白煙と火らしきものが見えるとの通報を受け、市消防本部、市消防団が出勤し、消火作業にあたりました。

さらに、夕方には、市から火災救援要請を受けた県防災ヘリ「あかふじ」が現場に到着し、空中消火作業を行いました。

しかし、翌25日も火災の拡大が続き、埼玉、群馬、長野各県の防災ヘリと自衛隊機5機の救援を受けて、地上と空からによる消火活動が続けられました。



白煙が上がる大蔵経寺山



上空からの消火作業

懸命な消火活動により、翌26日には、火の勢いも弱まり、昼12時25分に鎮火が確認されました。

今回、消火活動やその支援にあたったのは、市消防団石和分団、春日居分団をはじめ市内7分団1100人、石和・春日居を中心とした日本赤十字奉仕団110人、建設業協会、市消防本部、自衛隊など合わせて1580人に上ります。

さらに、地元の住民などによる炊き出しも行われ、地域一丸となった懸命な活動が続けられました。



日赤奉仕団や地元住民による炊き出し

「女性議会」を開催

1月31日、笛吹市女性団体連絡協議会（窪田喜久子会長）は、市議会議場において平成19年度笛吹市女性議会を開催しました。



多くの傍聴者のもと開催された議会

この女性議会は、市政に関心をもち、各所へ参画していくために、自分達の思いを発信する場を体験しようとする催されたもので、当協議会の会員30人が議員となりました。

議員は、「行政」、「福祉」、「環境」、「観光と農業」の4つのグループに分かれ、テーマごとに学習を重ねてグループの質問が検討されました。当日は、各グループの代表質問とそれに関する再質問、関連質問が行われ、市政に切り込ん



代表質問をする女性議員

市では、今回出た提案や意見を施策の参考とし、女性をはじめ市民と協働して住みよいまちづくりに向けた取り組みを進めていきたいと考えています。質問と答弁の内容は、市ホームページをご覧ください。

- ・ 観光と農業グループ
- ・ 地元で作られた農産物の有効活用について
- ・ 二次交通網の整備による観光資源のPRについて

- ・ 環境グループ
- ・ 市のごみ減量の取り組み状況とさらなる減量へ向けての施策について
- ・ 福祉グループ
- ・ 市内における中核病院への産婦人科・小児科の設置及び子育て支援について
- ・ 市県民税の算出基準及び土地の評価額について
- ・ 下水道工事の進行状況について
- ・ 災害に備えてマップを使っている市民総参加の防災訓練実施を

- ・ 行政グループ
- ・ 歳出削減の市の取り組み内容について

ふえふきトピックス



このコーナーは市内のいろいろな出来事を紹介するコーナーです。皆さんの身近な情報をお知らせください。

連絡先
 経営政策室 広聴広報担当
 TEL 055(262)4111
 (内線 223・224)

ヴァイオリンの音色に酔う

小野明子ヴァイオリンリサイタル

2月16日、スコレーセンターで、ヴァイオリニストの小野明子さんとピアノニストの西脇千花さんを迎え、ヴァイオリンリサイタルが開かれました。

小野さんは、ウィーン国立音楽大学、大学院で学び、数々の国際コンクールで優勝するなど、世界的に活躍しています。

当日は、笛吹少年少女合唱団との共演ほか、「美しきロスマリン」、「ツイゴイネルワイゼン」など14曲を演奏。プロのテクニクと生の音の



素晴らしい演奏を披露した小野さんと西脇さん

迫力に、会場から大きな拍手が送られました。また、このコンサートに先立ち、一宮北小学校や特別養護老人ホーム春日居荘など、市内4か所で開催されたコンサートも開かれました。

団員60人の迫力ある演奏に拍手

ソノリテ甲府吹奏楽団

2月2日、スコレーセンターでソノリテ甲府吹奏楽団ウインターコンサートが行われました。

喜歌劇「天国と地獄」序曲やアルルの女第2組曲など10曲が披露され、会場一杯に詰め掛けた観衆は、吹奏楽団の迫力ある演奏に盛んに拍手を送りました。

「ソノリテ」とは、イタリア語で「共鳴、よく響くこと」を意味する言葉です。同楽団は、社会人と学生で構成されており、甲府市を拠点に活動しています。



会場いっぱいに響く吹奏楽団の演奏

2月11日、小瀬スポーツ公園武道館を会場に、第17回春の全国小学生ドッジボール選手権大会山梨県予選会が行われ、ファイターズリーグ(12人制)で春日居ガッツボーイズが、チャレンジリーグ(8人制)で春日居Jrファイターズが共に準優勝しました。

両チームのメンバーは、春日居町内の小学生で構成され、日頃からドッジボールの練習を重ねています。

今回ファイターズリーグで準優勝したガッツボーイズは、県代表として、3月1日神奈川県海老名市で開催された関東大会へ出場しました。



県大会で準優勝した両チームのメンバー

ドッジボールで関東大会へ

春日居ガッツボーイズ

子どもたちが料理に挑戦

子ども週末塾

2月23日、御坂農村環境改善センターで子ども週末塾「ひな祭り料理教室」が開かれました。

この教室は、市生涯学習課が主催し、栄養士や食生活改善推進員の協力で開催されたものです。

小学生15人が参加し、茶きんずしやあさりのチーズ焼き、野菜の煮物などを作りました。

子どもたちは、包丁の使い方などを教わりながら、慣れない手つきで懸命に料理に挑戦し、また、ひな祭りにちなみ、かまぼこやうずらの卵で、かわいらしいひな人形を作ったりして楽しみました。



包丁の使い方を教わる子どもたち

練習の成果を舞台上で披露

笛吹伝統文化子ども教室

3月2日、いちのみや桃の里ふれあい文化館で笛吹伝統文化子ども教室修了舞踊会が開かれました。

この催しは、同教室に通う子どもたちが、1年間けいこした踊りの成果を発表するために開かれたもので、舞台上に立った子どもたちは、「はぐらさくら」、「うれしいひなまつり」などの童謡に合わせて踊りを披露。

優雅に、あるいはかわいらしく踊る子どもたちの姿に、会場から拍手が送られました。



踊りを披露する子どもたち

地域の交通安全を推進します

笛吹交通安全協会

1月18日、東京の日比谷公会堂で行われた第48回交通安全全国運動中央大会において、笛吹交通安全協会(三枝力会長)が、優良交通安全協会として表彰されました。

この表彰は、交通安全協会が交通安全運動推進のため、交通安全思想の普及徹底と交通事故の防止に、組織をあげて尽力した功績が認められたものです。



表彰状を手にする三枝会長



荻野市長に目録が手渡されました

また、1月30日には、交通安全協会の会長と副会長が市役所を訪れ、傘とランドセルカバーを市に寄贈しました。

この傘とランドセルカバーは、4月に入学する小学生1年生に渡されます。



大回転競技で腕を競いました

大回転競技で熱戦を展開

第3回笛吹市スキー祭り

2月17日、カムイみさかスキー場で笛吹市スキー祭りが開催されました。

市内各地から73人の選手が参加。年齢別の8部門に分かれて大回転競技を行いました。

また、司会による軽快なトークが大会を盛り上げ、グレンデは一層にぎやかになりました。

各部門の優勝者は次のとおりです。(敬称略)

小学生		中学生	
男子の部	馬場啓允	20秒84	
女子の部	柳沢瑠里	22秒01	
中学生		中学生	
男子の部	柳沢啓人	19秒34	
女子の部	青柳真美	19秒12	
成年		成年	
男子の部	金子貴則	17秒75	
女子の部	植村彩里	20秒37	
マスターズ		マスターズ	
男子A部	青柳昌彦	19秒09	
男子B部	唐沢稔	20秒27	

輝け 笛吹の未来

No.18

笛吹市男女共同参画推進委員会

家庭部会テーマ

家族一人ひとりを尊重しあう家庭づくり



笛吹市男女共同参画推進委員会家庭部会では、今後の活動推進に役立てるため、意識、人権、家事、介護、育児、教育をテーマに、国や県のアンケート結果の読み取りを行いました。その中のいくつかをご紹介します。

*データは、「平成17年度山梨県男女共同参画に関する県民意識・実態調査」及び「内閣府男女共同参画に関する世論調査(平成19年)」を使用しています。

①家庭生活において男女の地位は平等になっていると思いますか。

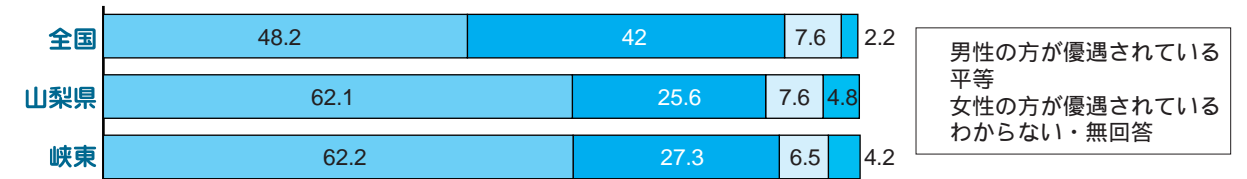

家庭生活における男女の平等感は、2人に1人が「男性の方が優遇されている」と感じています。男女別に見ると、「男性の方が優遇されている」と回答した人は、男性よりも女性に多くなっていました。

②「夫は外で働き、妻は家庭を守るべきである」という考えに賛成か反対か。

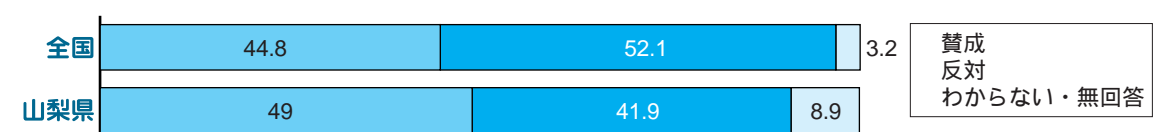

賛成と反対がほぼ半数ですが、昨年の全国調査では、初めて反対が賛成を上回りました。年齢別に見ると、女性の70歳以上、男性の60歳以上で「賛成」が多く、女性の30歳から50歳代では反対が多くなっていました。



③家庭で食事のしたくを主にどなたが担当していますか。

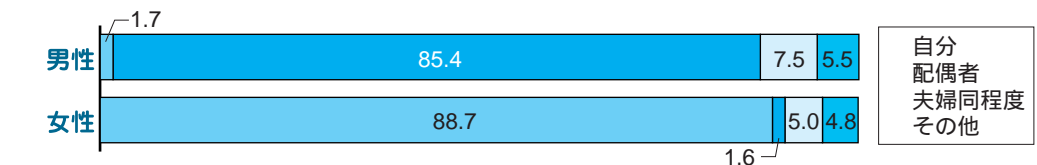

夫婦の家事分担について、家事の中でも食事のしたくは、女性の約9割が「自分がする」と答えており、ほとんど女性が受け持っていることがわかりました。これ以外では、掃除は13~23%、小さい子どもの世話は10~18%と、男性の協力割合が高くなっていました。

アンケートから、男女による意識の差や実態、また年齢による違いなどを確認できました。家庭部会では、これからも学習を重ねながら、すべての市民が心豊かに楽しく暮らせるように推進活動に取り組んでいきたいと考えています。

明るい家庭づくりを楽しく推進します。



感謝の気持ち大切にだね。



問合せ先 市民環境部 市民活動支援課 055(262)4111(内線173)

シリーズ第37回

笛吹市探訪

武田氏と笛吹市⑬

武田勝頼(かつより)の息子の墓

芍薬(しやくやく)塚(春日居町)

今回は、春日居町鎮目地区などを舞台に、芍薬塚と晩年の武田勝頼の様子を紹介します。

天正(てんしょう)10年(1582)、織田・徳川連合軍が甲斐国に攻め込みます。甲斐国の領主武田勝頼は自らが新たに築いた新府(しんぷ)城(韮崎市)に火をはなち、小山田信茂(おやまだのぶしげ)がいる岩殿(いわとの)城(大月市)を目指して落ち延びていきます。甲府を抜け、岩殿城に向う途中、鎮目村(春日居町鎮目)で勝頼は渡辺加兵衛(かへえ)(武田家家臣)に2歳の幼児を預けました。しかし、

幼児は翌年3月7日に病気で亡くなり、加兵衛によって屋敷の一角に埋葬されました。

それが旧芍薬塚で、御室(みむろ)山山麓の一丁田(いっちょうだ)にあります。塚には幼児が好きだった芍薬が一株植えられ、墓標とされました。文化4年(1807)、渡辺孫太郎兵衛(そんたろうべえ)たちは、荒れ果てた旧芍薬塚を不憫(ふびん)に思い、屋敷内に移しました。それが、春日居町鎮目小字的場にある芍薬塚(笛吹市指定史跡)です。彼らは、塚に石碑を建て、石碑の



勝頼の墓・発掘状況 (甲州市教育委員会提供)



勝頼の墓・経石出土状況 (甲州市教育委員会提供)

周りに旧芍薬塚から株分けした芍薬を植えました。石碑は高さ1、幅39cm、奥行きは33cmあります。石碑の文章は富田武陵(ぶりょう)が選び、自ら書きました。石碑の正面には「天正十年武性院殿育理周哲大童子(ぶしょういんでんさいりしゅうてつだいつうじ)」と刻まれ、側面から後面にかけては芍薬塚の由来が刻まれています。

また昭和時代、旧芍薬塚は、畑の一角に目印の石が置いてあるだけの状況でした。近年、有志により旧芍薬塚の整備が行われ、新たに「五輪塔」・「由来を刻んだ石碑」が設置されました。さて、鎮目で幼児を預けた後の武田勝頼とその一行は、鎮目村を通った後、岩殿城を目指しました。しかし、岩殿城主小山田信茂が武田家を裏切り、岩殿城に入る事ができなく

なりました。やむなく天目(てんもく)山(甲州市大和)に登ろうとしますが、敵襲(かむ)にあい、田野(たの)村(甲州市大和)で自刃(じりん)します。勝頼夫妻・信勝(のぶかつ)(勝頼の息子)は景徳院(けいとくいん)(甲州市大和)に葬られました。「武田勝頼の墓」は山梨県の史跡になっています。甲州市教育委員会が発掘調査を行い、経文や勝頼の戒名(かいいみょう)を書いた「経石(きょうせき)」が約5300点見つかりました。

武田勝頼が亡くなり、戦国大名武田家は滅びます。しかし、武田家の家臣達は武田家滅亡後、徳川家康などに仕え、甲斐国や日本各地で活躍します。「武田氏と笛吹市」シリーズは今回で終了します。次回からは、笛吹市の歴史や文化を紹介していきます。

講座6 おしゃれ浴衣着付け
講師 小林美智子先生 **定員** 15人
場所 いちのみや桃の里ふれあい文化館 和室
教材費 1,000円
日時 7月11日・18日・25日 午後7時30分

夏祭りまでに浴衣をきれいに自分で着たい方、誰かに着せてあげたい方。着付けを楽しく学びましょう。

講座1 布ぞうりを作ってみよう
講師 佐藤洋子先生 **定員** 20人
場所 いちのみや桃の里ふれあい文化館 和室
教材費 300円
日時 6月11日・12日 午後1時30分

ソフトで体にやさしく気持ちいい布ぞうり(しかもエコです)を作ってみよう。友達や家族にプレゼントしても喜ばれます。

講座7 エッグアート
講師 窪田恵美子先生 **定員** 10人
場所 春日居あぐり情報ステーション 会議室
教材費 5,000円
日時 6月5日 午後1時

卵の殻(から)に繊細(せんさい)な模様やカットを施したり、カラーストーンやパールで装飾して、宝石箱を作ります。今回はグースのカット卵で作ります。

講座2 ポーセラーツ
講師 ポーセラーツ工房 タンザワ 丹澤恵先生
定員 20人
場所 春日居あぐり情報ステーション 会議室
教材費 5,000円
日時 9月4日・11日・18日・25日 午後1時30分

シール感覚で使える転写機や上絵の具、金彩などを使い、自由に絵付けを楽しめるホビーです。マグカップ、小皿、ペンダントトップなどを作ります。

講座8 初級水彩画教室
講師 画家 橋本守男先生 **定員** 15人
場所 スコレーパリオ 2階実習室
資料代 1,500円 ほかに指定された用具一式の代金がかかります。
日時 6月6日・13日・20日・27日、7月4日・11日・18日・25日 午後1時30分

絵を始めたいけれど、どう描いたら良いのか分からない。そんなあなたに、透明水彩画を趣味として始めるための必要な画材や用具など基本的な技法の習得、描き方をアドバイスします。

講座3 オリジナル篆刻(てんこく)教室
講師 雨宮静雲先生 **定員** 15人
場所 境川総合会館 2階第2研修室
教材費 3,000円
日時 6月4日・11日・18日・25日 午後1時30分

字を彫るだけの体験とは違い、字入れ(人名や干支など)から仕上げまですべてを学習します。あなただけのハンコ作りの取り組みです。

講座9 四季の移ろいを楽しむ「盆草教室」
講師 江坂正子先生 **定員** 20人
場所 境川総合会館 3階大ホール
教材費 3,000円
日時 6月24日 午後1時30分

今年は、いつもと違う夏にしてみませんか。涼しげな山野草を使って、鉢に小さな景色を彩り、玄関にどうぞ。

講座4 「とんぼ玉作り」教室
講師 ぱーと工房 降矢貴仁先生 **定員** 6人
場所 スコレーパリオ 実習室
教材費 2,000円
日時 6月11日・18日・25日 午後1時30分

古来から世界各地で伝えられてきたとんぼ玉。笛吹市在住のとんぼ玉作家降矢貴仁先生の指導で、「私だけの」とんぼ玉アクセサリーを作ります。不思議なガラスの世界へ一歩踏み出してみませんか？

講座10 いけ花教室
講師 古屋はるみ先生 **定員** 10人
場所 スコレーパリオ 陶芸室
教材費 2,900円
日時 6月4日・11日・18日、7月2日・9日 午後2時

ご自宅の庭に咲いている草花や鉢花が美しくいけられたら楽しいですね。手軽にいけられるポイントを学習します。男女問わず、初心者の方、大歓迎です。

講座5 初夏の寄せ植え教室
講師 園芸高校 橋田正博先生 米山正仁先生
定員 25人
場所 園芸高校
材料費 2,000円
日程 6月6日 午後1時30分

初夏の寄せ植え教室です。色鮮やかな寄せ植えで、自然との共生を楽しんで心を癒してみませんか！

受講者募集 平成20年度 笛吹市民講座 「スコレー大学」1学期講座

市教育委員会では、生涯学習の機会の充実を目指し、市民講座を開催します。みなさんのお申し込みをお待ちしています。

- 募集期間** 4月1日(火)~21日(月) 午前9時~午後5時
 期間を過ぎても定員に達しない講座は、各窓口に掲示して再募集をする場合があります。
- 申込方法** 規定の申込書(コピー可)に記入して、持参・郵送・ファックスのいずれかでお申し込みください。申込書は市内各支所または図書館、各地域教育担当窓口などに用意してあります。なお、申込書には必ずそれぞれの講座番号と講座名をご記入ください。
- 受付場所** 持参、郵送の場合
 生涯学習課窓口 または各支所 地域課 地域教育担当窓口(各施設などの閉庁日、休館日を除く)
 ファックスの場合
 生涯学習課 生涯学習担当

申込・問合せ先 〒406-0031 笛吹市石和町市部809-1(笛吹市役所南館内)
 笛吹市教育委員会生涯学習課 生涯学習担当
 055(261)3339 *055(261)3340
 業務場所移転のため、住所、電話番号、ファックス番号が変わりました。

その他 各講座は約90分の予定ですが、多少前後する場合があります。また、時間設定が特殊な講座もありますので、講座案内をご確認ください。
 応募者多数の場合は、抽選で受講者を決定します。その際、笛吹市民優先とさせていただきます。受講が決定した方には、講座受講者決定通知書をお届けしますので必ず内容をご確認ください。
 材料費・テキスト代・使用料・入場料・保険料などがかかる講座の受講決定者には、先にその負担金を納入していただきます。講座受講者決定通知書でお知らせする銀行口座へ必要な金額を振り込んでください。なお、期限までに納入されない場合は、キャンセルとみなされますのでご注意ください。
 受講者の都合により受講できなくなった場合は、負担金の返金はできません。主催者の都合で講座が行われなかった場合は、振込み手数料を引いて返金します。
 希望者が一定の数に達しない場合など、講座を取りやめることもあります。

笛吹市民講座「スコレー大学」1学期講座受講申込書

〒				住所					
電話番号				生年月日	明・大・昭・平	年	月	日	男・女
ふりがな									
申込者氏名									
希望講座番号	講座名			希望講座番号	講座名				

講座26 長期親子リトミック教室
講師 市スポーツ振興課 半田美恵子先生 **定員** 親子15組
場所 若彦路ふれあいセンター(八代町)企画展示ホール
日時 6月3日・10日・24日、7月1日・15日・22日、
 8月26日、9月2日・16日・30日 午前10時

リトミック教室では、音楽を通して、見て、聞いて、感じたことを考え表現します。親子一緒に楽しく遊びながら行います。2歳(一人で歩ける)から5歳(未入園)くらいまでのお子さんが対象です。

講座21 ファミリーエクササイズ リズムテコンド
講師 山梨県リズムテコンドー協会 渡辺光美先生
定員 30人 **場所** 八代総合会館 多目的集会室
日時 6月12日・19日・26日、7月3日
 午後7時30分

オリンピックスポーツであるテコンドーを、音楽と組み合わせた山梨発の新しい健康運動プログラムです。リズムにのって、体を動かしてストレス発散しましょう! 護身や礼儀作法なども学べます。子どもたちと一緒に、家族みんなで体験してみませんか?

講座16 帽子の講座
講師 杉原弘美先生 **定員** 20人
場所 学びの杜みさか 実習室
材料費 3,500円
日時 6月6日・13日・20日・27日、7月4日・11日
 午後1時30分~3時

自分の手で、おしゃれな帽子を作ってみませんか。これからの季節、おしゃれで紫外線防止にも役立つ帽子を手作りします。

講座11 男性を対象にした花とグリーンの教室
講師 福嶋孝一先生
定員 23人
場所 学びの杜みさか 実習室
材料費 2,500円
日時 9月26日 午後1時30分~3時

秋を感じて室内でも楽しめる山野草の寄せ植え講座です。初めての方もお気軽にご参加ください。

講座27 親子で楽しく音感教室
講師 遠藤由佳子先生
定員 親子10組
場所 御坂農村環境改善センター ホール
日時 6月6日・13日・20日
 午前10時~11時30分

幼児(2~5歳)を対象にした音感教室です。音楽に合わせて体を動かし、「音楽しばい」を見たりしながら自然に音感づくりをします。

講座22 はじめてのピラティス
講師 早川ましろ先生
定員 25人
場所 御坂農村環境改善センター ホール
日時 9月3日・10日・17日・24日
 午前10時~11時30分

関節痛、腰痛などにつながる体の深層部分の筋肉をきたえることができます。年齢、運動能力に関係なく健康づくりができます。

講座17 朗読教室
講師 小松明美先生
定員 15人
場所 石和図書館 2階読書室
教材費 1,000円
日時 6月4日・18日、7月2日・16日・30日 午後7時

いろいろな作品を朗読します。人前で読むこと、話すことに自信がもてるようになります。また、朗読の声の出し方、アクセントを基本から学べます。

講座12 やさしい携帯電話を使った初心者向け電話教室
講師 (株)NTTドコモ山梨支店
定員 15人
場所 八代総合会館 視聴覚室
日時 9月3日 午後1時30分

どなたでも扱いやすい、やさしい携帯電話を使った電話のかけ方、電話帳登録の仕方、メールの送り方、特徴的な機能の使い方など、分かりやすく丁寧に教えます。

講座28 ソシアルダンス
講師 井上和子先生
定員 30人
場所 スコレーセンター集会室ほか
日時 8月28日、9月4日・11日・18日・25日
 午後7時30分

どなたでも参加できる初心者向けダンス教室です。英国式のマナーから世界共通のソシアルダンスまで学びます。音楽に合わせて楽しく誰とでも踊れます。

講座23 笛吹市・山梨学院連携講座
リズム運動 **親子で楽しく動こう!**
講師 山梨学院短期大学 保育科教員 川上琴美先生
定員 親子15組(3歳未満児と保護者)
場所 スコレーセンター集会室
日時 9月10日・11日・17日・18日・19日 午前10時

子どもと一緒に、楽しく体を動かす運動でスキンシップを図りながら、親子の健全な心と体を育てます。育児の悩みの解消、友達づくり、リフレッシュの場です。講師は保育とリズム表現の専門家 川上琴美教授です。保育についての楽しい講義もきっとあるはず...

講座18 たのしいパソコンブログ作成講座
講師 (株)ピーシーワークス **定員** 20人
場所 (株)ピーシーワークス **教材費** 3,150円
日時 7月23日・25日・30日、8月1日 午前10時~12時

パソコンで日記をつけたい! インターネットでグループ活動の情報を発信したい! うちで扱っている商品を紹介したい! こんな希望が簡単に実現できる、ブログの作成講座です。夏休みを利用して親子での参加も大歓迎!

講座13 芦川おてんぐさんで手打ち蕎麦(そば)教室
講師 田舎体験おてんぐさんスタッフ **定員** 20人
場所 田舎体験おてんぐさん **教材費** 1,400円
日時 6月2日 午前11時
 スコレーセンター西側駐車場集合出発

すずらん有名な芦川で、おいしい蕎麦を打ちましょう。蕎麦打ち名人が指導します。おてんぐさんへ直行する方は、11時50分までにご来場ください。帰りは、石垣の造形美やすずらん群生地も見学予定です。

講座29 長期脂肪燃焼プログラム
講師 市スポーツ振興課 半田美恵子先生
場所 いちのみや桃の里スポーツ公園体育館 アリーナ
定員 30人
日時 6月5日・12日・19日、7月3日・10日・17日、8月28日、9月4日・11日・25日、10月2日・9日・23日・30日 午前10時

運動不足を解消したい...。メタリックシンドロームを何とかしたい...。思い立った時が吉日です。さわやかな汗とともに、あなたの悩みを少しずつ解決していきましょう。

講座24 笛吹市ガイド養成プログラム
講師 市文化財課・ボランティアガイド笛吹
場所 スコレーセンター 会議室 **定員** 15人
負担金 入館料実費
日時 6月6日・20日、7月11日・25日、
 9月12日・26日、10月10日・24日、
 11月14日・28日 午前9時30分

市民や子どもたち、笛吹市を訪れる観光客に、笛吹市の歴史、文化財を案内する人材を養成します。

講座19 自然散策と木工教室
講師 山梨県森林総合研究所森の教室職員
定員 各開講日20人
場所 森の教室(山梨県森林総合研究所) **教材費** 500円
日時 6月6日・13日 午前9時 スコレーセンター西側駐車場集合出発(どちらか参加希望日を、申込書の講座名欄にご記入ください)

新緑の中を歩き、森林浴をして、木の香りの漂うお気に入りの作品を作ってみましょう。

講座14 青木ヶ原樹海ネイチャーガイドツアー
講師 富士河口湖町公認ネイチャーガイド **定員** 20人
場所 南都留郡富士河口湖町西湖周辺
ガイド料・入場 1,800円
日時 7月4日 午前7時 スコレーセンター西側駐車場集合出発

富士山北西麓に広がる青木ヶ原樹海。その姿は大変貴重で美しい樹林として世界に誇れる自然環境となっています。多種多様な動植物との出会いや、四季を通して移り変わる大自然の魅力をネイチャーガイドに学びます。また、環境保護について考えてみる絶好の機会です。

講座30 みんなの笑顔が地域をつなぐ①~手作りぎょうざ教室
講師 渡会由美先生
定員 12人
場所 働く婦人の家(八代町)調理室
材料費 1,000円
日時 6月1日、8月23日 午前9時

食の安全を学びながら、地元の食材を使った、手作りぎょうざ教室です。男性の方もお気軽にご参加ください。お子さんの託児もあります。 要相談

講座25 みんなの笑顔が地域をつなぐ②~女性の健康と人権~
講師 山梨大学看護学部准教授 伏見正江先生
定員 50人
場所 働く婦人の家(八代町)2階ホール
日程 6月17日 午後7時30分

いのちを生み出す、いのちをつなぐ、生涯を通じた女性の健康と人権について学び、考える機会にしたいですね。お子さんの託児もあります。 要相談

講座20 山梨の戦争遺跡を訪ねる
講師 南アルプス市教育委員会文化財課員ほか **定員** 20人
場所 南アルプス市八田地域周辺ほか、山梨大学(甲府市)
日時 9月30日 午前9時
 スコレーセンター西側駐車場集合出発

私たちの住む山梨でも戦争がありました。その時の歴史や社会背景を学びながら、県内の戦争遺跡を訪ねます。私たちの身近にあった戦争を振り返りながら、平和について考えます。

講座15 水中ウォーキング
講師 県立青少年センター
 レインボースポーツ塾インストラクター
定員 20人 **場所** 県立青少年センター プール
負担金 プール使用料
日程 7月1日・8日・15日・22日・29日 午後2時30分~3時30分

腰やひざを痛めている方、また肥満気味、運動不足の方には最適です。しかも、自立神経系の強化をすることもでき、ストレスにも強くなれる運動です。

くらしの情報

インフォメーション

笛吹市役所本庁舎
055(262)4111

御坂支所	055(262)2271
一宮支所	0553(47)1111
八代支所	055(265)2111
境川支所	055(266)2111
春日居支所	0553(26)3111
芦川支所	055(298)2111

催し物

笛吹市民劇団 特別公演 「忘れもの」&「リトルボーイ・リトルガール」

小学5年生以上の笛吹市民劇団員による短編演劇2作品をお楽しみください。

日時 4月20日(日)
午後1時30分開場 2時開演
場所 スコレーセンター1集会所
入場料 無料
問合せ先 スコレーセンター
055(263)7959



皆さん見に来てくださいね

八田家書院「武者飾り」展示

市内の旧家から寄贈された五月人形などを展示します。

日時 4月26日(土)～5月6日(火)
午前9時～午後4時
休館日 毎週月曜日

場所 八田家書院(石和町八田334)

観覧料

20歳以上 200円(10人以上の団体は1人につき150円)
6歳以上20歳未満 100円(10人以上の団体は1人につき50円)

主な展示

金太郎人形(昭和時代に制作) 甲州だこ(昭和時代に制作)



昨年の展示風景

問合せ先

市教育委員会 文化財課
055(261)3342

釈迦堂遺跡博物館だより



よつこそ桃源郷へ!
釈迦堂 花ウイーク

4月1日(火)～15日(火)

今年も、笛吹市桃の花まつりと共催で、恒例の釈迦堂花ウイークを開催します。

土偶と土器、絶景のビューポイント釈迦堂遺跡博物館で、春を満喫しませんか。

花ウイーク期間中のイベント

春の企画展

「人のかたち 人形・ひとがた」
6月2日(月)まで開催中
花ウイーク期間中、開館時間を延長します。

午前8時30分～午後6時
(入館は午後5時30分まで)
なお、期間後は通常開館時間になります。

花と邦楽のしらべ

4月11日(金)午前10時～
和太鼓・箏曲(そうきょく)・尺八・津軽三味線の演奏会
午前10時～11時30分
薄茶席サービス(先着300人・入館者対象)

ワイン試飲即売会
4月12日(土)・13日(日)(予定)
午前10時～午後3時
博物館縄文の森公園にて



花と邦楽のしらべ

4月休館日のお知らせ

花ウイーク期間中は無休で開館し、22日(火)・30日(水)は休館になります。

通常開館時間

午前9時～午後5時
(入館は午後4時30分まで)
休館日 火曜日・祝日の翌日(土日は除く)

入館料

一般・大学生 200円
小中高生 100円
笛吹市・甲州市の小学生とその同伴の方は、利用券提示で入館無料になります。
0553(47)3333

県立博物館企画展

木喰展 生誕290年

「庶民の信仰・微笑仏」

木喰(もくじき)は、享保3年(1718)、甲斐国丸畑(現在の南巨摩郡身延町古閑)に生まれました。

14歳の頃、故郷から江戸へ出た木喰は、その後22歳の時に出家します。厳しい修行の中、日本全国を巡礼する廻国(かいこく)修行を志したのは、56歳の時。そして60歳を過ぎてから、行く先々で仏を刻み、人々に与えるようになります。丸々とした姿に、えもいわれぬ表情をした、木喰仏の数々。晩年に近づくと、その表情はほころび、満面の笑みをたたえるようになります。そのため、木喰仏は「微笑仏」と呼ばれるようになり、今も多くの人々の心を癒し続けています。



薬師如来(新潟県)

木喰の生誕290年にあたる今年、木喰はじめ、書画資料およそ170点を全国各地から山梨に迎えます。開催期間中は、木喰の魅力を紹介する関連イベントを予定しています。年を重ねることに輝きを増した木喰の生涯。とどまるどころを知らなかった志。ゆかりの品々に今なお宿る木喰の思いを、ぜひ感じ取ってみてください。

関連イベント

特別記念講演会

「庶民の信仰 微笑仏」

日時 4月20日(日)
午後1時30分～3時

場所 教育センター大研修室(博物館隣)

かいじあむ講座 木喰の故郷 甲斐に残された仏たち

日時 4月27日(日)
午後1時30分～3時

場所 県立博物館生涯学習室
ギャラリートーク

日時 4月12日(土)・5月3日(土)
午後1時30分～

問合せ先 県立博物館

055(261)2631

青少年育成コーディネーター通信 NO.5

2月9日、笛吹元気キッズ「親子救命救急講習会」を開催しました。

これは、大切な家族が急に倒れて救急車が到着するまでの間、その家族で行える救命救急法を学ぶために、市消防本部の協力で行われたものです。当日は、あいにく雪の降る悪天候でしたが、22人の親子が受講しました。

人工呼吸のやり方、AED(自動対外式除細動器)の使い方など、3時間にわたって繰り返し練習し、最後には全員がマスターして「普通救命救急講習修了証」を受け取りました。

いつ、どこで、このようなことが起きるかわかりません。やはり、実際に経験しておくといざという時にあわてずに対応できます。参加者からは「お母さんがもし倒れたら助けてね」という会話も聞こえました。また、市消防本部の方は、「親子と一緒に受講することにとっても意義がある。市民の3人に1人は講習を受けてほしい」と話していました。

この講習会は、今後も続けていきたいと思えます。



問合せ先 市教育委員会 生涯学習課 青少年育成コーディネーター
055(261)3339

募集

植樹参加者募集

第2回笛吹市植樹祭及び県民緑化まつり「みどりづくりの集い」

笛吹市は、総面積の58%が森林に覆われており、自然環境に大変恵まれています。

この森林の持つ多面的機能やその大切さへの理解を深め、豊かな自然を未来に引き継ぐため、第2回笛吹市植樹祭を開催します。

今回の植樹祭は、県(財)山梨県緑化推進機構が主催する平成20年度県民緑化まつり「みどりづくりの集い」と同時開催されます。

一般の方も植樹などに参加できますので、ご希望の方はお問い合わせください。

日時 4月26日(土)
午前10時30分～午後1時

場所 芦川町上芦川

(式典・すずらん群生地大駐車場)

募集人数 20～30人程度

内容 記念式典、植樹運動、記念併催行事など

主催 山梨県、(財)山梨県緑化推進機構、笛吹市

問合せ先 産業観光部 農林振興課
055(262)4111 (内線231)

歌や音楽が大好きな小中学生集まれ!

笛吹少年少女合唱団員募集

歌や音楽が大好きな小中学生を対象に、合唱団団員を募集します。笛吹市いっばいに、県下いっばいに歌声を響かせましょう。

指導は、中村淳先生(山梨県合唱連盟会長)です。

同合唱団は、来年3月に「高嶋さ子12人のヴァイオリニスト」との共演を予定しており、また、市の文化祭などにも出演します。

活動日時 毎週土曜日午後1時30分～3時

場所 スコレーセンター

申込・問合せ先 スコレーセンター

055(263)7959

第34回石和親善卓球大会参加者募集

日時 4月20日(日)

午前8時30分 開会式

場所 石和北小学校体育館

参加資格 市内在住者及び市内事業所に勤務

申込締切 講座前日まで
ただし、定員に達しない場合は、当日も受け付けます。

申込・問合せ先

〒400 0862

甲府市朝氣1-2-2

県立男女共同参画推進センター

055(235)4171

*055(235)1077

キャンパスネットやまなし入学者募集

キャンパスネットやまなしで、新しい知識や技術を身に付けたり、生きがいづくりをしてみませんか。
県、市町村、大学・短大、カルチャーセンター、各種団体などが開く福祉、文化、スポーツなどの講座から、興味・関心のあるものを選んで、学ぶことができます。

入学資格 年齢制限などはありません。

入学費用 無料

申込方法

入学申込書を郵送するか、キャンパスネットやまなしホームページからお申し込みください。

申込書は、地域県民センター、市町村教育委員会、図書館、公民館、県生涯学習推進センターなどで配布します。

申込受付期間 随時

する方で編成されたチーム(区、事業所、クラブ単位)

チーム編成

監督1人、選手4人(男女各2人)以上(男子が足りない場合は、女子でもよい。同じ区や事業所内などから何チームでも参加可)

種目 5種目団体戦

- 女子シングルス
- 男子シングルス
- 混合ダブルス
- 女子ダブルス
- 男子ダブルス
- 男子シングルス

エントリーは1人2種目(シングルス1、ダブルス1)以内

申込方法

電話でお問い合わせください。

参加チーム代表者会議が、4月12日(土)にスコレーセンター会議室で開かれます。(組み合わせ抽選を行います)その会議に出席し、その場でお申し込みいただくこともできます。

申込締切

4月12日(土)代表者会議まで

申込・問合せ先

いさわ文化・スポーツ振興財団事務局スコレーセンター内)

055(263)7959

ガールスカウトに入りませんか

ガールスカウトは、イギリスで始まった少女の活動です。現在144カ国に1000万人の友達がいます。

ボランティア活動や野外体験、国際交流など、いろいろなことを体験することで、自分で考えて実行していく力を身に付けていきます。

活動日

月2、3回 土曜日または日曜日

場所

主にスコレーセンター

部門

- ブラウニー(小学1年生～3年生)
- ジュニア(小学4年生～6年生)
- シニア(中学生)
- レンジャー(高校生)

支援
石和ロータリークラブ

問合せ先

ガールスカウト山梨県支部

055(228)6637

(火・金 午後1時30分～4時30分)

ガールスカウト山梨県支部

第19団
055(262)6135



問合せ先 県立産業技術短期大学校
0553(32)5202

自衛官等募集

自衛官幹部候補生を募集します。

応募資格

一般・技術

20歳以上26歳未満の方

(22歳未満の方は大学卒業生(卒業見込み含む))

歯科・薬剤

専門の大学卒業生(卒業見込み含む)で20歳以上30歳未満の方

(薬剤は26歳未満の方、薬学修士学位取得者は28歳未満の方)

願書受付期間

4月上旬～5月上旬

第1次試験

5月下旬

詳細はお問い合わせください。

問合せ先

自衛隊山梨地方協力本部

甲府募集案内所

055(228)6427



保健と福祉

後期高齢者医療制度Q&A

75歳以上の高齢者を対象とした「後期高齢者医療制度」が4月からスタートします。

Q1 被保険者証(保険証)は変わりますか？

後期高齢者医療制度の被保険者に

は、左図のような新しい保険証が一人1枚交付されます。保険証には自己負担割合が記載されていますので、お医者さんにかかる時は必ず提示してください。
保険証は毎年更新され、7月中旬に郵送されます。(ただし、平成20年

被保険者名	○○○○
被保険者番号	○○○○○○○○
負担割合	○○○○○○○○○○ ○○○○○○○○○○

後期高齢者医療被保険者証	有効期限	○○年○月○日
被保険者番号	○	○○○○○○○○
住所	○	○県○市○町○丁目○番○号
氏名	○○○○	性別 ○
生年月日	○○年○月○日	○○年○月○日
資格取得年月日	○○年○月○日	○○年○月○日
発効期日	○○年○月○日	○○年○月○日
交付年月日	○○年○月○日	○○年○月○日
一部負担金の割合	○○○○○○○○○	○○○○○○○○○
保険者番号	□□□□□□□□□□	
保険者氏名	○○○○○○○○○	印

Q2 保険料は、どうやって支払うのですか？

保険料の金額は、対象者の年金や事業所得など他の所得も合算した所得額をもとに、全体的な負担能力に応じて、山梨県後期高齢者医療広域連合が決定します。
保険料は、後期高齢者の方一人ひとりが負担することになります。
保険料の支払い方法は、受給している年金額などによって、特別徴収と普通徴収の2通りに分かれます。下の表をご覧ください。

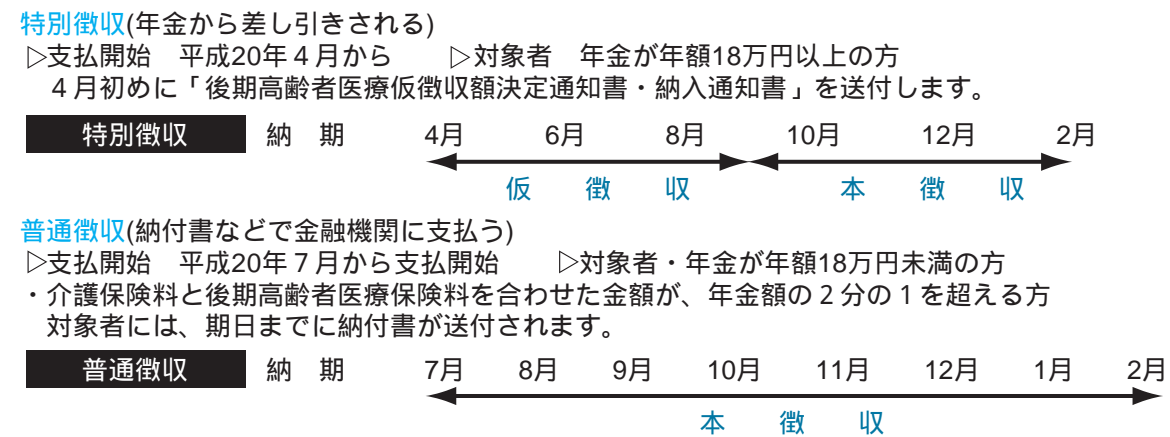

Q3 誰が保険料を支払うのですか？

これまでは、加入する医療保険制度によって、保険料を負担する方としない方がおり、また、市町村によって保険料額に差がありました。後期高齢者医療制度では、高齢者の方々の間で負担を公平にするという考えの下、対象者全員に、負担能力に応じて保険料を負担していただきます。
また、原則として、山梨県内で同じ所得であれば、同じ保険料となります。

国民健康保険に加入している方、サラリーマンで健康保険や共済組合の被保険者の方は、現在加入されている制度での保険料が、後期高齢者医療制度の保険料に切り替わります。

国民健康保険制度以外の保険制度に加入していた被扶養者の方も、新たに保険料を負担していただくこととなりますが、制度加入時から2年間、保険料が5割軽減されます。

なお、平成20年度は保険料の負担凍結により、平成20年4月から9月までは保険料の負担はなく、10月から平成21年3月までは保険料が9割軽減されます。

後期高齢者医療保険料の仕組み

一人当たり保険料額 = 均等割額 (38,710円) + 一人当たり所得割額 ※

(被保険者本人の所得金額 - 330,000) × 所得割率 (7.28%) ※

- ・均等割額と所得割率(保険料率)は2年ごとに見直され、原則としては県内では統一の保険料率となります。
- ・賦課限度額 500,000円

所得の低い方の軽減措置

世帯の所得水準にあわせて、均等割額が軽減されます。

軽減割合	軽減の対象となる所得金額 (被保険者と世帯主の合計)	軽減後均等割額
7割軽減	33万円以下の場合	11,613円
5割軽減	33万円を超えて次の計算額以下の場合 33万円 + 24.5万円 × 被保険者数 (被保険者が世帯主の場合は、その数から除く)	19,355円
2割軽減	次の計算額以下の場合(上記に該当する場合は除く) 33万円 + 35万円 × 被保険者数	30,968円

65歳以上の公的年金所得者は、年金所得から15万円を控除した金額で計算します。

問合せ先 市民環境部 国民健康保険課 055(262)4111

介護保険料の減免制度をご存知ですか？

65歳以上の方(第1号被保険者)で、介護保険料の納付が困難な方には、次のような減免制度があります。

対象者
 次の全てに該当する方が対象です。
 ・住民税世帯非課税である方
 ・前年度収入金額の合計が120万円以下の方
 ・(世帯員2人の場合を基準として、3人以上の場合は世帯員1人につき35万円を加算した額)
 ・住民税課税者に扶養されていない方
 ・(税法上の扶養親族、健康保険などの被扶養者、給与計算上の扶養親族になっていない方)
 ・世帯全員の預貯金などの合計が350万円以下の方
 ・世帯全員が居住用資産以外に処分できる資産を持っていない方

軽減割合
 第1・2段階の保険料
 4分の3に減額
 第3段階の保険料
 2分の1に減額
 保険料第1段階のうち、生活保護受給者は除きます。

問合せ先 保健福祉部
 介護保険課 介護総務担当
 055(261)1903

健康を守るために予防接種を

●子どもの成長に必要な予防接種

赤ちゃんはお母さんから抵抗力免疫をもらって生まれてきますが、生後12カ月頃にはその力が自然に失われます。予防接種は、お子さんへの病気を予防するため、また、周りへの感染を防ぐための大切な手段です。

予防接種には、予防接種法によって定められた定期の予防接種と、それ以外の予防接種があります。市では、定期の予防接種については、費用を全額助成しています。

この機会に母子健康手帳の予防接種記録を確認し、まだ接種が済んでいないお子さんには、早目の接種をお勧めします。

●予防接種を受ける前に確認を！

- ・定期予防接種の対象者には、予防票、契約医療機関などの詳しいお知らせを個別通知します。(なお、通知発送対象児については、広報紙などでもお知らせします)
- ・定期予防接種が、接種可能な期間内で、予防票をお持ちでない方は、

住所地の支所で再交付の手続きしてください。この際、必ず事前に支所の保健師に連絡し、母子健康手帳を持参してください。

・定期予防接種の接種可能な期間が終了している予防接種は、自費での接種になります。主治医とご相談のうえ、接種することをお勧めします。

・予防接種を受けるときは、接種期間、各予防接種の効果や目的、副反応の可能性などをよく理解した上で接種してください。

・接種を受けるときは、母子健康手帳、予防票を必ず持参しましょう。

●麻しん(はしか)・風しん定期予防接種について

平成20年4月から5年間の期限付きで、麻しん・風しん定期予防接種の対象が、中学1年生に相当する年齢(3期)、高校3年生に相当する年齢(4期)に拡大されました。麻しんは、麻しんウイルスによって引き起こされ、一般に小児期に多い急性の感染症です。麻しんにかかる、1000人に1人の割合で、

定期の予防接種

予防接種の種類	回数	法律で定められている接種可能な期間
BCG	1回	生後6カ月未満
ポリオ	2回	生後3カ月～生後90カ月未満
三種混合(DPT) (D:ジフテリア P:百日せき T:破傷風)	1期初回	生後3カ月～生後90カ月未満
	1期追加	"
二種混合(DT) (D:ジフテリア T:破傷風)	1回	11歳～13歳未満
麻しん風しん混合(MR)	1期	生後12カ月～生後24カ月未満
	2期	5歳～7歳未満で小学校就学前1年間
	3期	中学1年生に相当する年齢
	4期	高校3年生に相当する年齢
日本脳炎	1期初回	(現在、見合わせ中)
	1期追加	

- ・麻しん風しん混合(MR)の3期、4期は、予防接種法に基づき平成20年4月から5年間の期限付きで実施することになりました。
- ・平成17年6月から、日本脳炎の予防接種は積極的にはおすすめていません。(ただし、日本脳炎流行地への渡航などで感染するおそれが高いと認められる方や保護者が強く接種を希望する場合は接種を受けられます)

合併症として脳炎になるといわれています。昨年、10代から20代の方に麻しんが流行し、高校・大学を中心に、多くの学校が休校しました。このため、麻しんワクチンを1回しか接種していない年代への2回目の接種が、定期予防接種として実施されることになりました。

麻しん・風しんワクチンを2回接種する意義は、3つあります。

1 回の接種で免疫がつかなかった子どもに免疫を与える(数%いると考えられます)。

1 回の接種で免疫がついたが、時間の経過に伴い、その免疫が減衰した子どもに再び刺激を与え、免疫を強固なものにする。

未接種の子どもにもつ一度接種を受ける機会をつくる。

4月から6月は麻しん流行の時期です。対象の方には個別通知しますので、早めに接種することをお勧めします。

問合せ先
保健福祉部 健康づくり課
055(261)1901

負担限度額認定証交付には申請を

介護保険の負担限度額認定証を受け取るには、申請が必要です。

負担限度額認定証とは、

施設サービス(ショートステイを含む)利用時に、施設の窓口で提示すると、窓口での食費と居住費(滞在費)の支払いが負担限度額までになる認定証のことです。

ただし、通所系サービス(デイサービスなど)の食費は対象外です。ご注意ください。

対象者

- 利用者負担段階が、第1段階、第3段階に該当する方です。
- 第1段階
 - ・住民税が世帯非課税で、老齢福祉年金を受けている方
 - ・生活保護を受けている方
- 第2段階
 - ・住民税が世帯非課税で、合計が年間80万円以下の方
- 第3段階
 - ・住民税が世帯非課税で、利用者負担第2段階に該当しない方

負担限度額
居住費と食費には、利用者負担段階に応じた負担限度額が設け

られます。下の表をご覧ください。

申請方法

被保険者証と印鑑を持参のうえ、保健福祉部介護保険課または各支所の住民課で申請してください。認定証の有効期限

毎年7月1日が認定証の年度更新日です。

すでに認定証をお持ちの方への更新のお知らせは、5月下旬以降に通知する予定です。

認定証の有効期限は、申請月の初日から次の6月30日までです。

電子申請ができます

負担限度額認定申請は、「やまなしくらしねっと」(やまなし申請・予約ポータルサイト)から、インターネットを利用した電子申請も可能になりました。詳しくはお問い合わせください。

負担限度額

利用者負担段階	1日当たりの居住費					1日当たりの食費
	ユニット型個室	ユニット型準個室	従来型個室(特養)	従来型個室(老健・療養)	多床室(相部屋)	
第1段階	820円	490円	320円	490円	490円	0円
第2段階	820円	490円	420円	490円	490円	320円
第3段階	1,640円	1,310円	820円	1,310円	1,310円	320円

3000円
3900円
6500円

高齢者虐待(ぎゃくたい)を防ぐ！

平成18年4月1日から「高齢者虐待の防止、高齢者の養護者に対する支援に関する法律」(以下、法という)が施行されました。法では、高齢者(65歳以上の方)の虐待とは、家族など養護者による虐待や養介護施設従事者などによる虐待と定義しています。

虐待問題の難しいところは、養護者(介護者)が介護により心身共に疲労し、追いつめられていることが少なくないことです。虐待をしていることに気づいても、さまざまな理由で自分では歯止めがきかなくなっていることもあります。

高齢者の虐待を防ぐためには、介護の負担を軽減する策をとること、また問題が生じている時は、第三者が介入するなどして、虐待の悪循環を止めることが大切です。

こんなことが虐待になります

法では、高齢者への虐待として、身体的虐待、「介護・世話の放棄・放任」、心理的虐待、「性的虐待」、「経済的虐待」の5つを挙げています。

身体的虐待

たたく、つねる、殴る、蹴る、やけどを負わせるなど
ベッドにしばりつけたり、意図的

に薬を過剰に与えるなど
介護・世話の放棄・放任

空腹、脱水、栄養失調の状態のままにするなど
おむつなどを放置する、劣悪な状態や住環境の中に放置するなど

心理的虐待

排せつなどの失敗に対して高齢者に恥をかかせるなど
子ども扱いする、怒鳴る、ののしる、悪口を言う、無視するなど

性的虐待

懲罰(ちようばつ)的に下半身を裸にして放置する など
キス、性器への接触、セックスを強要するなど

経済的虐待

本人のお金を必要な額渡さない、使わせないなど
本人の不動産、年金、預貯金などを、本人の意思や利益に反して使用するなど

高齢者への虐待に気付いたら

家庭での虐待に気付いたら

虐待に気づいた方は、市町村の担当窓口へ通報しましょう。特に、生命や身体に重大な危険がある場合、通報は義務とされています。また、虐待を受けている高齢者本

人も届出ができます。
施設などで虐待に気付いたら
施設などの職員が虐待に気づいた時は、市町村へ通報する義務があります。(通報の秘密は守られます)職員以外の方も、生命や身体に重大な危険がある場合、通報は義務とされます。また虐待を受けている高齢者本人も届出ができます。

通報・問合せ先

- ・ 笛吹市地域包括支援センター (石和保健福祉センター内) 055(261)1907
- ・ 市保健福祉部 高齢福祉課 高齢福祉担当 055(261)1902

社会保険事務局からのお知らせ 政府管掌健康保険被扶養者の方へ

平成20年度から生活習慣病の予防及び重症化を防ぐため、内臓脂肪症候群(メタボリックシンドローム)に着目した特定健診、特定保健指導が実施されます。それに伴い、政府管掌健康保険(政管健保)被扶養者の健診が次のとおり変更になります。

今まで、多くの政管健保被扶養者が市町村の住民健診などを受診していましたが、40歳から74歳の被扶養

者は、政管健保の特定健診を受診していただくこととなります。(なお、40歳以上の被扶養配偶者を対象とした、政管健保の生活習慣病予防健診は廃止されます)

特定健診の流れ

被扶養者は、市町村が行う集団健診の場で特定健診を受診するか、最寄りの健診機関で特定健診を受診します。

社会保険事務局が、特定健診受診券申請書を事業所あてに送付(40歳)74歳の対象者全員分)6月頃に送付されます。

被扶養者は、受診券申請書に署名し事業所へ提出
健康管理事業財団が、受診券を事業所あてに送付
笛吹市では、4月から集団健診が始まりますが、受診券が対象者の手元に届くまでの間、石和・一宮・芦川地区の方は保険証のみで受診できます。

問合せ先

- ・ 山梨社会保険事務局 保険課 055(231)8778
- ・ 財団法人 社会保険健康事業財団 055(224)3341

在宅ねたきり高齢者等紙おむつ助成事業

在宅ねたきり高齢者などの紙おむつ費用の一部を助成します。

対象期間

平成19年10月1日から平成20年3月31日までの後期分

在宅福祉を支援する制度のため、入院や介護保険施設のショートステイ、ミドルステイの期間は対象となりません。

1カ月のうち15日以上在宅期間があれば、支給対象月となります。

対象者

本市の住民基本台帳または外国人登録原簿に登録されている平成19年度市民税所得割非課税世帯に属する方で、次の項目のいずれかに該当する方

65歳以上の方で、尿失禁などにより常時紙おむつを使用している方
要介護3以上の認定を受けていて、尿失禁などにより常時紙おむつを使用している方
重度心身障害者(身体障害者手帳1、2級)であり、常時紙おむつを使用している方

「紙おむつ」とは、おむつ型、パンツタイプのものです。尿とりパットのみの使用は対象外です。
と の尿失禁については、介護

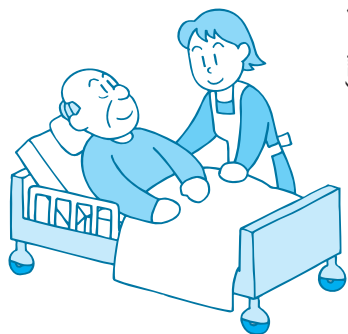

認定を受けている方については、認定調査票で確認し、介護認定を受けていない方については、市の保健師などが訪問し、状況の確認をさせていただきます。

助成金額 1カ月 4000円

申請受付期間

4月1日(火)～15日(火)

申請には、紙おむつの領収書(日付、品名、金額が明記されていればレシートでも可)を添付してください。

すでに登録申請されている方については、課税状況を確認し、対象者に助成金請求書を郵送します。

申込・問合せ先

高齢福祉課 高齢者福祉担当 055(261)1902
または各支所住民課(芦川支所は地域住民課)

わかばクラブ参加親子募集

私立わかば保育園では、月1回、園を開放しています。

親子で戸外遊び、お散歩をしたり、パネルシアター、絵本の読み聞かせ、製作あそびなど、盛りだくさんの楽しい遊びを体験しませんか?

子育ての悩みや相談にも応じます。お母さん同士、情報交換をしてリフレッシュしましょう。

活動日時

毎月第4土曜日午前10時～12時
(平成20年5月～平成21年3月まで)

活動日は、園の行事などにより変更になる場合もあります。

募集人数

親子10組(0～3歳までの未就園児)

第1子優先です

申込方法

電話でお申し込みください。
(平成20年4月21日(月)午前10時から受付)
定員になり次第、締め切ります。

問合せ先

わかば保育園 055(262)5737

乳幼児予防接種通知対象者

* 対象者には、予防票、契約医療機関などの詳しいお知らせをします。接種時期などの内容をよく確認し、契約医療機関で予防接種を受けてください。

* 他市町村から転入してきた方、予防票のない方は、各支所の保健師までお問い合わせください。

* 合併前の予防票をお持ちの方は、新しい予防票と交換しますので、各支所の保健師までご連絡ください。

予防接種名	通知発送対象児
B C G	平成20年1月生まれ
三種混合1期初回・追加 (ジフテリア・百日咳・破傷風)	
麻しん風しん混合1期	平成19年4月生まれ
二種混合2期 (ジフテリア・破傷風)	平成9年4月生まれ
日本脳炎1・2期	現在見合わせています

- 問合せ先**
保健福祉部健康づくり課 055(261)1901
御坂支所 055(262)2271
一宮支所 055(47)1111
八代支所 055(265)2111
境川支所 055(266)2111
春日居支所 055(26)3111

生活と環境

高齢者保健福祉サービスと 介護保険について考えてみませんか

市では、平成20年度に策定する「笛吹市高齢者保健福祉計画並びに介護保険事業計画」の検討を行う策定検討委員会の一般公募委員を募集します。
策定検討委員会は、市における高齢社会に対応した保健福祉サービス構築と介護保険の健全な運営を策定するために設置するものです。

募集人員 3人以内

応募方法

次の事項を明記し、郵送かファックスでお送りください。(様式は特に取りません)

住所、氏名、生年月日、性別、電話番号

介護経験の有無(ある場合はその年数)

作文(400字以内)

「応募した動機」、「高齢社会」、「高齢者の生きがい、社会貢献」、「介護予防」、「介護保険サービス」などいずれかについて

応募締切
4月25日(金)必着

採用基準

介護経験、居住地、年齢、性別を考慮して専攻します。

申込・問合せ先

〒406 0031
笛吹市石和町市部800
笛吹市役所 保健福祉部
介護保険課 介護総務担当
(石和保健福祉センター内)
055(262)1903
*055(262)1318

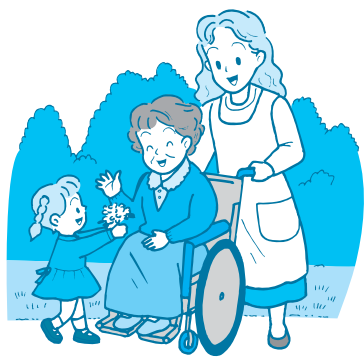

国民健康保険の手続きはお済みですか？

国民健康保険への加入や脱退、変更などの手続きは、本人からの届出が必要です。

加入の届出が遅れると、加入資格が発生した時点(届出日ではない)までさかのぼって保険料(税)を納めなければなりません。

また、国民健康保険からの脱退手続きが遅れると、新たに加入した職場の健康保険などへも保険料(税)を二重で納めてしまうことがあります。そのため、表に記載されているよ

うな場合は、必ず14日以内に届出をお願いします。

職場などの健康保険の被扶養者だった方で、被保険者本人の方が後期高齢者制度に移行するため、保険の資格を喪失した方は、国民健康保険加入の手続きが必要です。

問合せ先 市民環境部

国民健康保険課 国保総務担当
055(262)4111
(内線121)

届出が必要な場合	届出が必要な場合	届出が必要な場合
他の市区町村から転入した時	本人確認ができるもの、印かん	国民健康保険の健康保険の被扶養者だった方で、被保険者本人の方が後期高齢者制度に移行するため、保険の資格を喪失した方は、国民健康保険加入の手続きが必要です。
職場などの健康保険をやめた時	職場の健保をやめた証明書(退職証明など)、印かん	国民健康保険の健康保険の被扶養者だった方で、被保険者本人の方が後期高齢者制度に移行するため、保険の資格を喪失した方は、国民健康保険加入の手続きが必要です。
生活保護法の適用を受けなくなった時	保護廃止決定通知書、印かん	国民健康保険の健康保険の被扶養者だった方で、被保険者本人の方が後期高齢者制度に移行するため、保険の資格を喪失した方は、国民健康保険加入の手続きが必要です。
子どもが生まれた時	母子健康手帳、印かん	国民健康保険の健康保険の被扶養者だった方で、被保険者本人の方が後期高齢者制度に移行するため、保険の資格を喪失した方は、国民健康保険加入の手続きが必要です。
他の市区町村へ転出する時	保険証、印かん	国民健康保険の健康保険の被扶養者だった方で、被保険者本人の方が後期高齢者制度に移行するため、保険の資格を喪失した方は、国民健康保険加入の手続きが必要です。
職場の健康保険に加入した時	国保と職場の健保の保険証、扶養認定年月日の証明書など、印かん	国民健康保険の健康保険の被扶養者だった方で、被保険者本人の方が後期高齢者制度に移行するため、保険の資格を喪失した方は、国民健康保険加入の手続きが必要です。
生活保護法の適用を受けた時	保険証、保護決定通知書、印かん	国民健康保険の健康保険の被扶養者だった方で、被保険者本人の方が後期高齢者制度に移行するため、保険の資格を喪失した方は、国民健康保険加入の手続きが必要です。
死亡した時	保険証、印かん	国民健康保険の健康保険の被扶養者だった方で、被保険者本人の方が後期高齢者制度に移行するため、保険の資格を喪失した方は、国民健康保険加入の手続きが必要です。
修学のため、子どもが他の市区町村に住む時(毎年度手続きが必要です)	保険証、在学証明書、印かん	国民健康保険の健康保険の被扶養者だった方で、被保険者本人の方が後期高齢者制度に移行するため、保険の資格を喪失した方は、国民健康保険加入の手続きが必要です。
修学のため他の市区町村に転出している子どもなどが卒業した時	保険証、卒業証書、印かん	国民健康保険の健康保険の被扶養者だった方で、被保険者本人の方が後期高齢者制度に移行するため、保険の資格を喪失した方は、国民健康保険加入の手続きが必要です。
退職者医療制度に該当した時、または該当しなくなった時	保険証、印かん、年金証書(退職者医療制度該当者)	国民健康保険の健康保険の被扶養者だった方で、被保険者本人の方が後期高齢者制度に移行するため、保険の資格を喪失した方は、国民健康保険加入の手続きが必要です。

国民健康保険税の納期が変更に

平成20年度から、国保税の納期が年6回から8回に変更になります。昨年度まで、国保税納税通知書は仮算定と本算定の年2回(4月・8月)の送付でしたが、平成20年度から本算定のみ年1回(7月)の送付となります。

納期限が祝休日・土曜日・日曜日の場合は、これらの日の翌日が納期限となります。
口座振替日は納期限と同日ですが、

平成19年度納期

本算定		仮算定	
第1期	4月末	第1期	4月末
第2期	6月末	第2期	6月末
第3期	8月末	第3期	8月末
第4期	10月末	第4期	10月末
第5期	12月25日	第5期	12月25日
第6期	2月末	第6期	2月末

平成20年度納期

本算定	
第1期	7月末
第2期	8月末
第3期	9月末
第4期	10月末
第5期	11月末
第6期	12月28日
第7期	1月末
第8期	2月末

国民年金保険料は納期を守って納めましょう

平成20年度国民年金保険料額は、毎月1万4410円です。納付書(国民年金保険料納付案内書)は4月上旬、社会保険庁からご本人に送付されます。

保険料は全国の金融機関やコンビニエンスストアでも納めることができます。毎月の保険料は翌月末が納付期限ですので、忘れずに納めましょう。

おすめは、お得な「前納制度」と便利な「口座振替」
4月上旬に送付される納付案内書に、前納専用納付書、口座振替依頼書がつづられていますので、ご利用ください。

クレジットカード納付が可能にクレジットカードでの納付ができるようになります。なお、カード会社へのお支払い回数は、1回払いのみです。(分割払いやリボ払いは利用できません)
保険料の一部免除が承認された方や、過去の未納分についてはご利用できません。

平成19年度に学生納付特例制度をご利用の方へ
20年度も引き続き在学予定の方には、3月下旬に学生納付特例制度

第6期の口座振替日は12月25日です。

特別徴収対象者は、年6回、年金から天引きになります。(対象者には、4月上旬に文書を送付します)

問合せ先

市民環境部 国民健康保険課
国保総務担当
055(262)4111
(内線121)

申請書が届かない場合や新規申請の場合
年金手帳と学生証写し可(または在学証明書を持参のうえ、市役所の年金担当窓口で手続きをお願いします。)
詳細はお問い合わせください。

社会保険労務士による「ねんきん特別便」相談会のお知らせ

4月2日(水)御坂支所
4月16日(水)春日居支所
午前9時~12時 午後1時~4時

問合せ先

市民環境部
国民健康保険課 国民年金担当
055(262)4111
(内線124)
甲府社会保険事務所
(国民年金に関する問合せ)
055(252)1441



所有者負担なしで間伐できます

森林は、水源のかん養、災害の防止、木材生産など多面的な機能を有し、私たちの生活に不可欠なものです。また、地球温暖化の防止など重要な役割も担っています。しかし、森林の多面的機能の維持、向上を図るためには間伐による手入れが必要です。

県で推進している「環境公益林整備支援事業」は、国と県が経費を負担することで、森林組合などが森林所有者の負担なしで間伐を行う制度です。お持ちの山や身近な山で間伐を行わずに荒廃してしまった森林がありましたら、産業観光部農林振興課または最寄りの森林組合、峡東林務環境事務所へご相談ください。

対象となる森林、条件など

笛吹市森林整備計画で「水土保全林」か「森林と人の共生林」に位置づけられている私有林で、「非常に混み合っている」、「樹高に比べ幹が細く折れやすい」、「形質が不良の木が多い」などの条件に当てはまるものが対象です。

なお、制度を利用するにあたり、間伐後10年間は転用または皆伐を行わない、20年間は公益的機能を損なう行為を行わないなどの協定、誓約を交わしていただくことになります。

- 問合せ先**
- 産業観光部 農林振興課
055(262)4111
 - 中央森林組合
055(232)0581
 - 峡東森林組合
0553(33)2901
 - 峡東林務環境事務所
森づくり推進課
0553(20)2722
- (内線231)

一般の造林事業

国補助金 51%	県補助金 17%	所有者負担 32%
-------------	-------------	--------------

環境公益林整備支援事業

国補助金 51%	県補助金 17%	県上乗せ交付金 32%
-------------	-------------	----------------

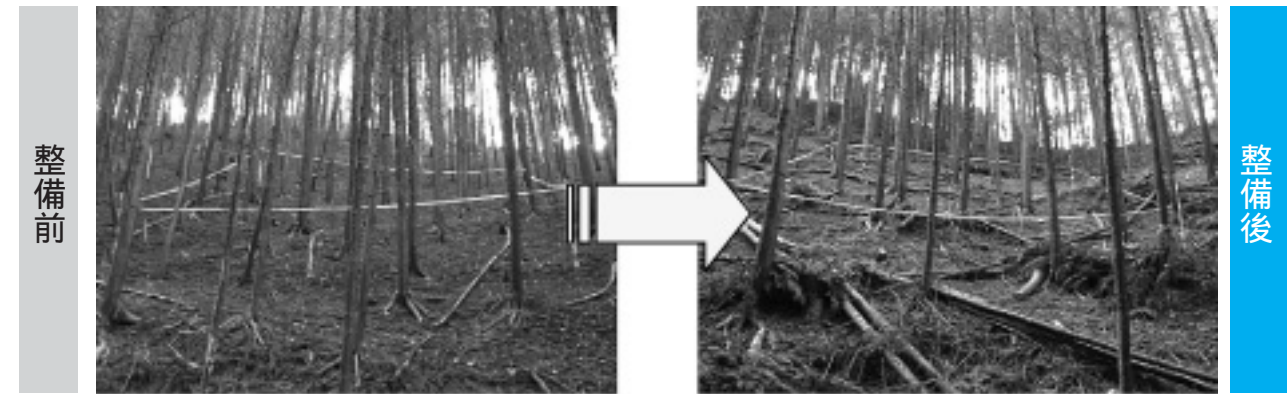

農業散布時は周辺の住環境や農作物にご注意を

農業を取り扱う皆さん、農業は正しく使用しましょう。
農薬を取り扱う方の安全はもちろんで、農薬が周辺の住宅や他の農作物に飛散しないよう、「ご注意ください」。

住宅地周辺で農業散布をする時は、事前に周辺の住民に連絡するとともに、散布方法や時間帯に注意してください。
農薬の残液を河川などに流すと、環境汚染の原因になりますので、適切に処理してください。

農薬のラベルに書かれている適用作物、使用濃度、使用時期、使用回数などの安全使用基準や注意事項を守ってください。
事業所や家庭で、樹木や花だんなどの病虫害防除や、駐車場などの農地以外の場所で除草剤を散布するような場合でも、周辺で栽培されている農作物に農薬が飛散すると、その農作物が出荷できなくなる場合がありますので、「ご注意ください」。

農薬の飛散などによるトラブルを防ぐには、農家、非農家を問わず、地域において日頃から連絡を取り合うことが大切です。

緑の募金にご協力を！緑の募金運動実施中

森林や樹木は、水源のかん養、環境の保全など、人間が健康で文化的な暮らしを送るうえで、欠くことのできない役割を果たしています。豊かな緑と水に恵まれた生活を維持できるよう、緑の募金運動へのご協力をお願いします。

募金運動期間

- 春季
4月1日～5月31日(一宮・八代・境川・春日居・芦川地区)
- 秋季
9月1日～30日(石和・御坂地区)

実施方法

各地区区長さんのご協力で、各ご家庭から募金を募ります。
街頭募金
4月4日に石和温泉駅前で荻野市長や緑の少年少女隊を中心に、募金運動をします。
また、期間中は農林振興課にも募金箱を設置します。

緑の募金の使い道

- 緑化の推進
- 市内の学校への植栽や緑化資材の購入、公共施設の緑化、緑の少年少女隊の育成、緑化の啓発など
- 森林の整備



緑の少年少女隊の活動

山火事注意

「山火事は 地球も未来も 燃やします」(平成20年全国山火事予防運動統一標語)
春先は、空気が乾燥し強風が吹きやすいなど、山火事が発生しやすい気象状況が続きます。

また、山林には燃えやすい落葉や枯草が多く残っているため、一度火災が発生すると、非常に大きな被害となる恐れがあります。燃えた森林を元に戻すには、多くの費用と時間が必要になります。
次のことをご確認のうえ、地域一体となつての山火事予防にご協力をお願いします。

- 枯草などのある火災が起りやすい場所では、たき火はしないこと。
- 火気の使用後、その場所を離れる時は、完全に消火したことを確認すること。
- 強風時や乾燥時には、たき火・火入れをしないこと。
- 火入れを行う際は、必ず許可を受けること。
- 喫煙は指定された場所で行い、吸いがらの火は必ず消すこと。また、吸いがらを投げ捨てないこと。
- 子どもは火遊びをしない、させないこと。

農振除外申請を6月受付

笛吹市では、地域の農業環境を守り、市の基幹産業である農業をさらに振興していくため「農業振興地域の整備に関する法律」に基づき、農業振興地域の見直しを行います。
この計画の中で、農業振興を図っていく地域を「農用地区域(農振青地)」として設定していますが、通常、この区域は農業以外の目的での利用はできません。よって、やむを得ず他の目的で利用する場合には、農振除外の手続きを経て県と協議し、県知事の同意や許可を得る必要があります。
市では6月に、この農振除外の受付を行います。

書類配布 5月1日(木)から 土日祝日を除く
受付期間 6月2日(月)～16日(月) 土日を除く
書類配布・受付場所 農林振興課
問合せ先 産業観光部 農林振興課 農産推進担当 055(262)4111 (内線233・234)

笛吹市 環境 NEWS vol.34

予防注射と登録はお済みですか

— 狂犬病予防注射と犬の登録(予備日)のご案内 —



狂犬病予防法で、生後3カ月以上の犬は、毎年1回の予防注射を受けることが義務づけられています。下記の日程で、狂犬病予防注射と犬の登録が行われます。登録済の犬は、飼育者に通知ハガキが郵送されていますので、必ずそのハガキを最寄りの会場までお持ちください。

なお、この予備日で都合の付かない方は、6月末までに最寄りの獣医師の下で行うか、訪問注射を受けていただきます。

	実施月日	実施場所	実施時間
御坂町	5月8日(木)	東部公民館	午前 9:00 ~ 9:30
		御坂体育館	午前 9:40 ~ 10:10
		成田公民館	午前10:30 ~ 11:00
		御坂西小体育館前	午前11:20 ~ 12:00
一宮町	5月9日(金)	一宮支所福祉センター前	午前 9:30 ~ 11:30
石和町	5月11日(日)	笛吹市役所本庁舎	午前 9:00 ~ 11:30
八代町	5月12日(月)	八代支所前	午後 1:30 ~ 3:00
境川町	5月13日(火)	境川支所裏駐車場	午前 9:00 ~ 11:30
芦川町	5月13日(火)	ふるさと総合センター前	午後 1:30 ~ 2:30
春日居町	5月18日(日)	春日居支所北側駐車場	午前 9:00 ~ 11:30

	実施場所で行った場合		訪問により行った場合	
	登録済犬	新規登録犬	登録済犬	新規登録犬
予防注射料金	2,850円	2,850円	4,050円	4,050円
注射済票交付手数料	550円	550円	550円	550円
登録手数料	—	3,000円	—	3,000円
合計	3,400円	6,400円	4,600円	7,600円

地球温暖化防止活動に参加しませんか?

地球温暖化防止活動推進員さんと一緒にボランティア活動してみませんか。遊休農地に菜の花を植えて、BDF(バイオディーゼルフューエル)を作る活動やイベントでの普及啓発活動を手伝っていただける方を募集しています。

お気軽にごみ減量課(担当 太田)までお問い合わせください。

やってみるじゃん・ごみ減量53 (笛吹市は平成18年度から5年間でごみの減量53%をめざしています)

分ければ資源混ぜればごみごみの分別に迷ったときはごみの分け方カレンダー

市民環境部 ごみ減量課	055(261)2044	境川支所 地域課	055(266)2111
御坂支所 地域課	055(262)2271	春日居支所 地域課	0553(26)3111
一宮支所 地域課	0553(47)1111	芦川支所 地域住民課	055(298)2111
八代支所 地域課	055(265)2111		

問合せ先

固定資産に関する縦覧・閲覧ができます

手数料	縦覧に必要なもの	縦覧できる固定資産と事項	縦覧できる人	場所	期間	項目
無料	納税義務者の場合は、納税義務者であることが確認できるもの(納税通知書、運転免許証、各種健康保険証等)が必要。(代理人の場合は、委任状等が併せて必要) また、納税義務者が法人である場合、法人の代表者印が押印された申請書が必要。	納税者の所有する固定資産以外の固定資産(土地・家屋) 土地の納税者は土地、家屋の納税者は家屋の縦覧帳簿が縦覧できます。 土地/所在、地番、地目、地積、価格 家屋/所在、家屋番号、種類、構造、床面積、価格	(ア・イのいずれか) ア.市内に所在する土地や家屋に対する固定資産税の納税者 イ.納税者の代理権を有する人(委任状等が必要)	市役所(本庁舎) 1階税務課	4月1日(火)~7月31日(木) (土・日曜日・祝日を除く)	固定資産の価格等の縦覧 ご自分の所有する固定資産以外の価格等も縦覧帳簿により縦覧できます。
1件300円(納税義務者ごと) 但し、縦覧期間中(7月31日まで)は手数料無料	納税義務者の場合は、本人確認ができるもの(納税通知書、運転免許証、各種健康保険証等)が必要。(代理人の場合は、委任状が併せて必要) また、納税義務者が法人である場合は、法人の代表者印が押印された申請書が必要。 土地、家屋等の処分をする権利、賃借権、その他の使用、または収益を目的とする権利を有する人の場合は、その権利があることを確認できるもの(賃貸借契約書等及び賃借料等を払い込んだこととのわかる領収書等や裁判所等による選任書等)も併せて必要。	土地/所在、地番、地目、地積、固定資産の評価額、課税標準額及び税額 家屋/所在、家屋番号、種類、構造、床面積、評価額、課税標準額及び税額 土地家屋などに権利を有する人は、その目的となる固定資産に限られます。	(ア・イ・ウのいずれか) ア.固定資産税の納税義務者、または納税義務者からの委任状等をお持ちの人(代理人) イ.土地、家屋について賃借権、その他の使用または収益を目的とする権利を有し賃借料等の対価を支払っている人 ウ.破産管財人など、固定資産の処分をする権利を有する人	市役所(本庁舎) 税務課・各支所	常に閲覧可能。平成20年度分は、4月1日(火)から閲覧できます。(土・日曜日・祝日を除く)	固定資産課税台帳の閲覧 本人資産の課税の内容が閲覧できます。 また、賃借権等を有する人(借地借家人等)もその権利の目的である固定資産の課税台帳閲覧ができます。

平成20年7月の固定資産税課税の際、上記の閲覧資料と同じ内容の「課税明細書」を納付書(または納税通知書)に同封して郵送します。

この「課税明細書」は、平成20年分の確定申告の際に租税公課の算出に必要な資料ですので大切に保管してください。

問合せ先 総務部 税務課 資産税担当 055(262)4111(内線131~133)

相談

総合相談をご利用ください

毎日の暮らしの中での問題に関する相談に応じます。相談は無料で、相談者の秘密は固く守られます。

【相談内容・相談対応者】
 専門家への相談.....弁護士・司法書士
 相談員への相談
 心配ごと(福祉関係)相談.....民生委員・児童委員
 人権相談.....人権擁護委員
 行政相談(行政機関について)...行政相談委員
 消費生活相談.....消費生活相談員

できる限り事前にご予約ください。予約数に空きがあれば当日でも受け付けます。予約は、下記の社会福祉協議会本所・各支所どちらでも結構です。

【開設日程】

開設場所	開設日	時間	相談員
ふれあいの家 (旧石和保健所)	4月23日(水)	午後1時30分～3時30分	民生委員・顧問弁護士・人権擁護委員・行政相談委員
	5月28日(水)		民生委員・人権擁護委員・顧問弁護士・行政相談委員
	6月25日(水)		民生委員・顧問弁護士・人権擁護委員・行政相談委員
御坂福祉センター	4月17日(木)		民生委員・弁護士・人権擁護委員・行政相談委員
	6月19日(木)		民生委員・司法書士・人権擁護委員・行政相談委員
一宮福祉センター	5月21日(水)		弁護士・人権擁護委員・行政相談委員
八代福祉センター	4月9日(水)		民生委員・司法書士・人権擁護委員・行政相談委員
	6月11日(水)		民生委員・弁護士・人権擁護委員・行政相談委員
坊ヶ峯ふれあいセンター	5月8日(木)		民生委員・司法書士・人権擁護委員・行政相談委員
春日居福祉会館	5月1日(木)		弁護士・人権擁護委員・行政相談委員
芦川町ふれあいプラザ	6月5日(木)		民生委員

問合せ先
 ・ 芦吹市社会福祉協議会 055(265)5182
 ・ 同 石和支所 055(262)1267
 ・ 同 御坂支所 055(263)0848
 ・ 同 一宮支所 0553(47)2288
 ・ 同 八代支所 055(265)2240
 ・ 同 境川支所 055(266)5911
 ・ 同 春日居支所 0553(26)3667
 ・ 同 芦川支所 055(298)2170

春の全国交通安全運動
 運転は人に社会に思いやり

4月6日から15日までの10日間、春の全国交通安全運動が実施されます。
 今回の運動の基本は、「子どもと高齢者の交通事故防止」です。
 重点項目は、
 全ての座席のシートベルトとチャイルドシートの正しい着用の徹底
 自転車の安全利用の推進
 飲酒運転の根絶
 となっています。

期間中は、市内交通関係団体による朝の登校指導や、シートベルト着用及び交通事故防止の啓発活動が実施されます。
 生活環境が変わる4月、ドライバーの方はもちろん、歩行者や自転車利用の方もゆとりと思いやりを持ち、ルールを守って交通事故を防止しましょう。

パートタイム労働法が改正に

4月1日から、パートタイム労働法が改正されます。
 短時間(パート)労働者とは、「1週間の所定労働時間が通常労働者より短い労働者」を言います。

改正点

労働条件の文書交付・説明義務
 均衡のとれた待遇の確保の促進
 (職務の内容(職務の内容と責任の程度)、人材活用の仕組みや運用など、契約期間の3つの要件が通常の労働者と同じかどうかで、賃金、教育訓練、福利厚生などの待遇の取扱を決定)
 通常の労働者への転換推進のための措置
 苦情処理・調停などの紛争解決援助制度の創設

問合せ先
 山梨労働局雇用均等室
 055(225)2859

市役所本庁日曜窓口お休みのお知らせ

4月13日は、川中島合戦戦国絵巻の開催のため、本庁日曜窓口をお休みさせていただきます。

善意の「寄付

民生費として
 菊島ふゆの様(一宮町)

お知らせ

スポーツ安全保険に加入を

スポーツ安全保険は、スポーツ・文化・ボランティアなどの団体活動に最適な保険で、5人以上の団体を対象にしています。グループ活動中の傷害事故や賠償責任を負う事故、活動会場までの往復中の事故が保険の対象となります。
 また、活動中の突然死に対しても共済見舞金が支払われますので、万一の事故に備えて加入しましょう。
 平成20年度受付は、4月から行います。

問合せ先
 市教育委員会 スポーツ振興課
 055(261)3338
 または各地区体育担当

- 石和地区 市教育委員会 生涯学習課 055(261)3339
- 御坂支所地域課 055(262)2271
- 一宮支所地域課(いちのみや桃の里スポーツ公園) 0553(47)3112
- 八代支所地域課(八代総合会館) 055(265)4011
- 境川支所地域課 055(266)2111

「キッズポイントF」スタート!

4月から子ども向けポイント制度「キッズポイントF」が始まります。この制度は、市教育委員会で開催する子ども向けの各種イベント参加者にポイントをつけることで、子どもの参加促進を図るものです。イベントに参加するとカードが配布されるので、そのカードにポイントシールをためていきます。
 年度末には、獲得ポイントに応じ、表彰やお楽しみイベントへの招待があります。
 多くのお子さんの参加をお待ちしています。

問合せ先
 市教育委員会 生涯学習課
 青少年育成コーディネーター
 055(261)3339



宝くじの助成金で防災倉庫・防災資機材を整備

御坂町上黒駒自主防災組織では、(財)自治総合センターが宝くじの普及広報事業として行うコミュニティ助成事業の助成金を受け、防災倉庫・防災資機材の整備を行いました。この事業により、自主防災組織の地域防災力や防災意識の向上が期待されます。このようなところにも宝くじは役立てられています。



整備された防災倉庫と防災資機材





約1000人のデモ行進

2月に入り、石和町東油川地区に指定暴力団の事務所建設の動きがあり、地元では「富士見地区暴力団追放対策協議会」を発足させ、警察、弁護士会、行政などの関係機関と協力して、事務所周辺へののぼり旗の設置、署名運動を展開することも、決起集会、デモ行進も行いました。暴力団事務所の建設が進み、暴力団の活動が本格化すると、周辺地域の健全な市民生活が阻害されることとなります。

市民が一致団結するとともに、警察・行政機関とさらに連携を図り、笛吹地域から暴力団組織を追放し、安全・安心な市民生活が送れる地域づくりを推進していきましょう。

**暴力団を追放し
安心安全な暮らしを！**

笛吹地区暴力追放委員会

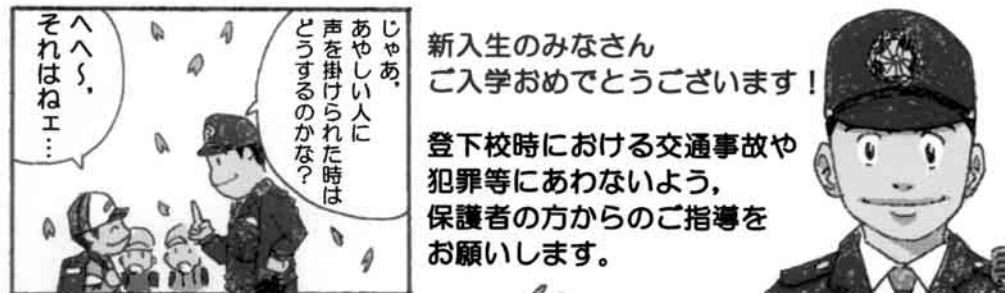

安全・安心な登下校を心掛けましょう！



笛吹警察署 ☎055(262)0110



No.40

入学シーズン

笛吹警察署生活安全ニュース

入札結果のお知らせ

※金額は税抜き価格です。

件名	場所	予定価格(円)	決定額(円)	決定業者	入札日
グループウェアシステムライセンス購入	石和町	5,500,000	4,797,000	(株)小林事務機	平成20年1月17日
サーバ機器購入	石和町	2,300,000	1,860,000	(株)小林事務機	"
消防ホース及び消火栓用物品購入	石和町市部	7,000,000	不調	不調	"
広瀬地内水路測量設計委託	石和町広瀬	3,720,000	2,500,000	パイロット測量設計(株)	"
春日居地区北部幹線配水管実施設計業務委託	春日居町下岩下、春日居町熊野堂	4,000,000	2,320,000	日本水工設計(株)山梨事務所	"
春日居中学校南配水管布設替工事	春日居町鎮目	2,590,000	2,400,000	石原設備	"
二之宮地内配水管布設替工事	御坂町二之宮	4,270,000	3,980,000	(有)宮下設備	"
下水道関連国衛・下井之上地内配水管布設替工事	御坂町国衛・下井之上	6,600,000	6,020,000	古屋設備	"
下水道関連八千蔵地内配水管布設替工事(1工区)	御坂町八千蔵	7,000,000	6,370,000	協和住建(株)	"
市道石和453号線側溝改修工事	石和町井戸	2,230,000	2,150,000	(有)荻野土建	"
市道境川176号線改良工事(2工区)	境川町前間田	8,360,000	8,190,000	初鹿工業(株)	"
市道境川176号線舗装工事	境川町前間田	9,580,000	9,100,000	中央舗道建設(有)	"
市道境川10号線舗装工事	境川町前間田	14,000,000	13,350,000	(株)早野組	"
春日居地区配水管布設替に伴う舗装本復旧工事	春日居町下岩下・桑戸・小松	14,300,000	13,800,000	(株)日昇建設	"
一宮西小学校 コピー機レンタル	一宮西小学校 印刷室	30,000	25,700	(株)小林事務機	平成20年1月31日
電話機器類購入	笛吹市役所南館	6,300,000	3,550,000	(株)NTT東日本-山梨	"
事務用機器類購入	笛吹市役所南館	17,550,000	16,945,000	(株)小林事務機	"
市道改良関連配水管布設替工事第19-18工区(八代)	八代町岡	3,300,000	3,000,000	(有)桐設備	"
下水道関連二ノ宮地内導・配水管本設工事	御坂町二之宮	10,500,000	9,600,000	(有)ツチャ設備	"
下水道関連配水管布設替工事(石和7工区)	石和町井戸	10,700,000	10,270,000	(有)浅川住宅設備	"
尾山地内石綿管布設替工事	御坂町尾山	15,340,000	14,000,000	(有)タナカ設備	"
笛吹市役所南館LAN電源工事	笛吹市役所南館	9,600,000	9,220,000	(有)田中電気	"
御坂児童センターブラインド等設置工事	御坂町栗合	1,750,000	1,400,000	ラボ(有)	"
市道境川10号線安全施設設置工事	境川町前間田	4,600,000	4,390,000	(株)上組	"
笛吹市役所南館案内標識設置工事	石和町市部	4,000,000	3,780,000	協和産業(株)	"
一宮金沢憩いの森公園地すべり対策工事	一宮町金沢	1,940,000	1,910,000	(株)石和植木	"
春日居町駅前周辺広場整備工事	春日居町別田地区	2,880,000	2,830,000	(株)石和植木	"
市道八代917号線改良工事	八代町奈良原	18,000,000	17,650,000	望月建設工業(株)	"
下水道管渠布設工事第42工区(石和)	石和町井戸	19,600,000	18,600,000	(株)筒井建設	"
下水道管渠布設工事第43工区(春日居)	春日居町別田	20,000,000	16,000,000	(有)松山興業	"
下水道管渠布設工事第44工区(春日居)	春日居町鎮目	23,200,000	21,800,000	(株)須田組	"
下水道管渠布設工事第41工区(石和)	石和町井戸	26,900,000	25,400,000	(株)窪川組	"
御坂児童センター家電備品	御坂町栗合	950,000	760,000	(株)ふじでん 笛吹営業所	平成20年2月7日
御坂児童センター一般備品	御坂町栗合	1,900,000	1,502,000	(株)小林事務機	"
御坂児童センターパソコン等備品	御坂町栗合	1,900,000	1,390,000	(株)小林事務機	"
器具消毒保管庫等購入	内小中学校	10,000,000	8,004,000	(株)トーレイ	"
富士見小学校校舎他雨漏り補修工事	石和町今井	2,660,000	1,900,000	(有)佐野防水	"
八代小学校屋内運動場屋根防水補修工事	八代町岡	4,300,000	3,225,000	(株)土屋工業	"
下水道管渠布設工事第45工区(春日居)	春日居町下岩下・別田	3,140,000	2,880,000	(有)小越建設	"
八代地区四ッ沢川ホテル水路建設工事	八代町岡	9,330,000	9,180,000	望月建設工業(株)	"
舗装本復旧工事 第17工区(御坂)	御坂町	11,280,000	10,800,000	日東建設(株)	"
御坂中学校 美術科室 机・椅子購入	御坂中学校 美術科室	2,440,000	1,820,000	(株)三枝理研	平成20年2月21日
御坂町石綿管布設替工事実施設計業務委託	御坂町尾山・下野原・成田	2,550,000	1,785,000	(株)日水コン 山梨事務所	"
舗装本復旧工事第18工区(八代)	八代町永井・増利	5,100,000	4,880,000	(株)NIPPOコーポレーション 山梨営業所	"
下水道管路清掃業務委託(石-6処理分区)	石和町	6,000,000	5,340,000	(有)管清社	"
下水道管路清掃業務委託(石-7処理分区)	石和町	6,600,000	6,067,000	(株)山梨環境サービス	"
下水道関連蕎麦塚地内配水管布設替工事	御坂町蕎麦塚	4,500,000	4,130,000	(有)杉山管工業	"
下水道関連配水管布設替工事(石和8工区)	石和町四日市場	14,600,000	13,700,000	(有)佐野工業所	"
下水道管渠布設工事第46工区(石和)	石和町四日市場	25,000,000	19,900,000	(株)窪川組	"

図書館インフラオレーション 図書館情報

石和図書館 TEL055(262)5959
 平日 午前10時～午後9時
 土・日・祝日 午前9時～午後5時

●おはなし会タンタン
 4月10日(木)・24日(木)
 午前11時～11時30分

●家族で始めようブックスタート
 4月3日(木)・17日(木)
 午前10時30分から

●耳をすませばえほん隊
 4月5日(土)・12日(土)・19日(土)・26日(土)

●八田家書院でおひなさまおはなし会
 4月2日(水) 午前10時～11時
 八田家書院(石和町)にて

御坂図書館 TEL055(263)0363
 月・火・木・金 午前10時～午後6時
 土・日・祝日 午前9時～午後5時

●おはなし会びよんびよん
 4月8日(火)・22日(火)
 午前11時～11時30分

●楽蔵(映画会・お話し・工作)
 4月5日(土) 午後2時から

●ローズタイム

4月18日(金)
 午前10時30分～11時30分

一宮図書館 TEL0553(47)5220
 平日(火・木) 午前9時30分～午後7時
 平日水・金・土・日 午前9時30分～午後5時

●おはなしのゆりかご
 4月9日(水)
 【あんだよ】午前10時15分～10時45分
 (1歳6カ月児～3歳児)

●チャレンジ教室
 4月19日(土) 午後2時から

●おはなしのぶらんこ
 4月20日(日) 午後2時から

●ミニミニおはなし会
 4月6日(日)・13日(日)・27日(日)
 午後2時から

八代図書館 TEL055(265)4011
 平日・土・日 午前9時30分～午後5時

●バムケロおはなし会
 4月12日(土) 午後1時30分から

●お兄さんのおはなし会
 (土・日に要望があれば随時お話し会をしています)

4月2日(水)・9日(水)・16日(水)
 ・23日(水) 午前11時から

境川図書室 TEL055(266)2014
 平日・土 午前9時～午後5時

●おばあちゃんおはなし会
 4月5日(土) 午後2時から
 (毎週土曜日、随時おはなし会を予定しています)

春日居ふるさと図書館 TEL0553(26)2283
 平日 午前10時～午後7時
 土・日・祝日 午前10時～午後5時

●おはなしのへやも(乳幼児向け)
 4月8日(火)・22日(火)
 午前10時30分から

●おはなしのへや さくらんぼ
 4月26日(土) 午前10時30分から

●おりがみをたのしもう!
 4月12日(土) 午前10時30分から

●ぱぱとぐらんぱのおはなし会
 4月19日(土) 午前10時30分から

* 図書館のおはなし会は、子どもたちだけでなく、敬老会・公民館まつり・老人ホーム・デイサービス施設・病院などに出向き、年配者の

方々にもサービスを行っています。ご要望があれば随時出前おはなし会を行いますので、お問い合わせください。
 * 個人的に朗読サービスをお受けになりたい方は、ご相談ください。
問合せ先
 石和図書館(担当 雨宮)
 TEL055(262)5959

4月の図書館休館日

- 石和図書館 7日(月)・14日(月)・21日(月)・28日(月)
- 御坂図書館 2日(水)・9日(水)・16日(水)・23日(水)・30日(水)
- 一宮図書館 7日(月)・14日(月)・21日(月)・28日(月)・30日(水)
- 八代図書館 7日(月)・14日(月)・21日(月)・28日(月)・29日(火)・30日(水)
- 境川図書室 6日(日)・13日(日)・20日(日)・27日(日)・29日(火)・30日(水)
- 春日居ふるさと図書館 7日(月)・14日(月)・21日(月)・28日(月)・30日(水)

石和町出身 作家辻村深月氏の最新作!!

新・学園ミステリーの傑作「名前探しの放課後 上・下」

～思い出してください、青春の切なさを～

「誰が、自殺なんて」「それがきちんと覚えていないんだ…」
 不可思議なタイムスリップで3か月先から戻された依田いつかは、これから起こる「誰か」の自殺を止めるため、同級生と「放課後の名前探し」を始める——。最後までひきつける謎解きの面白さ、そして“こんな友達がいたら”と思わせる、待望の青春ミステリー。



辻村深月氏プロフィール

1980年2月29日生まれ。千葉大学教育学部卒業。
 2004年、「冷たい校舎の時は止まる」で第31回メフィスト賞を受賞し、デビュー。新時代の潮流に突如現れた、エンターテインメント界の大型新人として注目を集める。
 他の著書に「子どもたちは夜と遊ぶ」、「凍りのくじら」、「ぼくのメジャースプーン」、「スロウハイツの神様」(すべて講談社ノベルス)がある。
 また、「月刊少年マガジン」で漫画化された「冷たい校舎の時は止まる」が好評連載中。



インタビュー

- 好きな作家は? 大ファンは綾辻行人。(ペンネームに名前から一字いただいたとか…)ほかに宮部みゆき、伊坂幸太郎、梨木香歩。
- 好きなキャラクターは? 幼少期からドラえもんの大ファンです。
- 好きな絵本は? 「ぐりとぐら」「もこもこもこ」「はらぺこあおむし」「こんとあき」

今年2月22日石和図書館にてサイン入りの新刊各3冊を寄贈してくださいました。

- 子どもの頃、どんな子でしたか? 本が好きで、小学1年生の頃、図書室の先生が大好きで、休み時間と放課後、毎日図書室に行くのが楽しみでした。今の私があるのは、先生と小学校の図書室があったからだと思います。
- 将来何になりたいと思っていましたか? 作家さんになりたいとずっと思っていました。とにかく、小さい頃から本を読むことも書くことも大好きだったので。
- 今一番楽しいことは? 以前は書くことが一番楽しかったのですが、今は本を読むことと、友達に会うこと。
- これからしてみたいことは? いつか絵本かジュブナイル(ヤングアダルト文学)を書いてみたいです。
- 皆さんに伝えたいことはありますか? 自分が楽しいと思うことをやり続けていたら、いつの間にかここまで来ていました。皆さんにも、本を通じて楽しんでいただければ嬉しい

辻村さんの作品

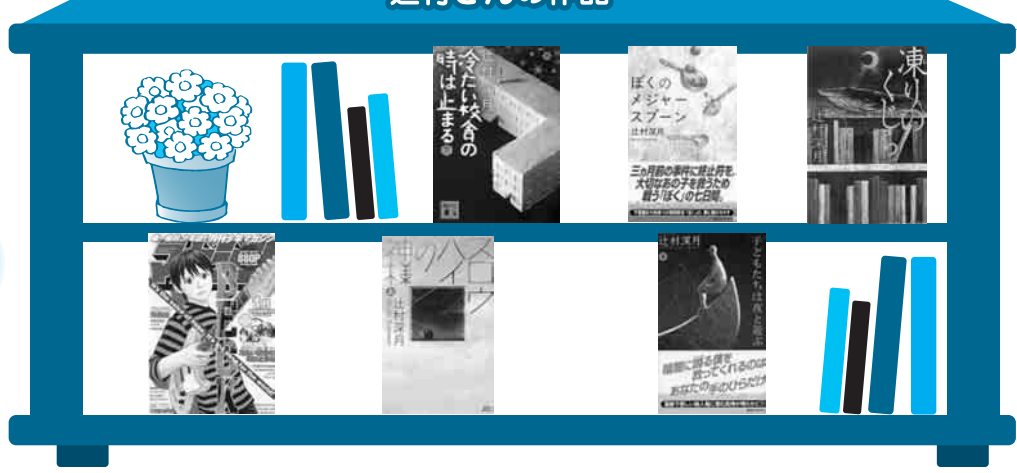

市内全図書館に辻村深月コーナーが設置されています。ぜひご覧ください。

4月1日

石和温泉駅前広場リニューアル!!

石和駅前土地区画整理事業による石和温泉駅前広場工事が3月に完了し、4月1日から石和温泉駅前広場が新しくなります。それに伴い、車での利用方法が次のように変わります。

- ①車の進入口は広場の西側
- ②一般車の利用スペースは広場の東側

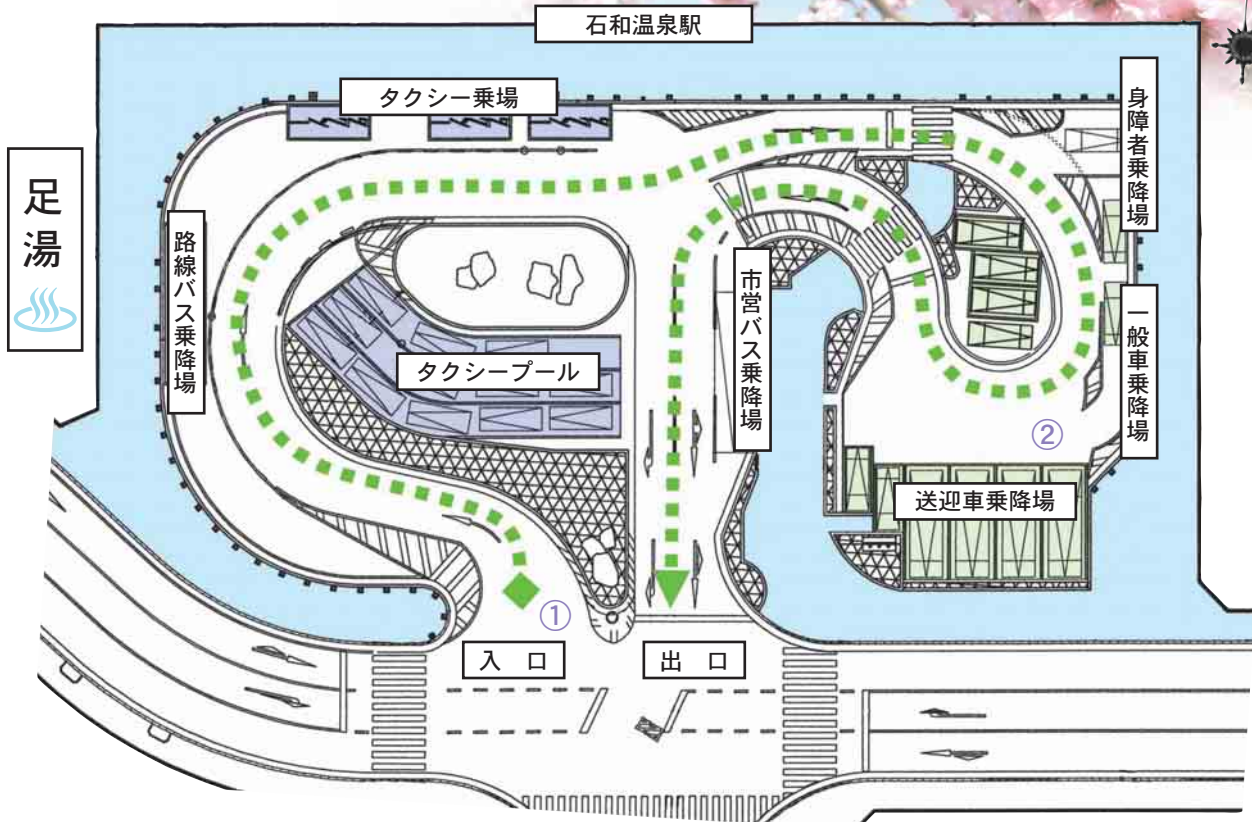

石和温泉駅前公園に足湯が同時オープン!!

4月1日から石和温泉駅前公園（石和温泉駅前広場西側）の足湯をご利用いただけます。ぜひお越しください。 ※利用無料

- タクシー
- 一般車
- 一般車の通行路
- 歩道

■ 問合せ先 市建設部 区画整理事務所
☎ 055(262)1801

DATA FUEFUKI

人口 72,480人 (-61)

男 35,117人 (-22) 女 37,363人 (-39)

世帯数 26,350世帯 (+9)

H20.3.1現在 ()は前月比

▼大蔵経寺山林火災の消火活動に参加した、地元消防団に所属する知人が、「消火活動にあたる中で、地域コミュニティの力の強さを実感した」ということを話していました。話を聞いてみると、住民の方たちが炊き出しなどで消火活動を支援する姿を見て、そう感じたようでした。私自身も、つい最近住宅火災を目の前で

編集後記

見たことがあり、現場で必死に消火活動を行う地元消防団の姿に、その力強さ、頼もしさを感じました。同時に、本当にいざという時に力を発揮するのは、「地域」なのだ改めて実感しました。地域という人と人とのつながりが、その地域を守り、そして育てていくのだと思いました。(H)



発行/2008.4.1 山梨県笛吹市役所 編集/経営企画課・広聴広報担当 所在地/〒406-8510 笛吹市石和町市部777番地
TEL 055-262-4111(代) URL/http://www.city.fuefuki.yamanashi.jp/



この印刷物は、古紙配合率60%再生紙と大豆油インクを使用しております。