



H18.7.6 七夕を楽しむ会(八代郷土館)

ふえふき

2006 **8** No.23

CONTENTS

新笛吹市誕生	2	輝け笛吹の未来	11
笛吹市探訪	5	各課からのお知らせ	12
ふえふきトピックス	6	スコレー大学参加者募集	23
笛吹市の夏まつり	8	図書館インフォメーション	34
笛吹市環境ニュース	10	ふえふきインフォメーション	36

豊かな自然環境と調和した
躍動するふれあい文化都市をめざして

新「笛吹市」が誕生

—8月1日 芦川村と合併—

平成18年8月1日、笛吹市と芦川村が合併し、新「笛吹市」が誕生しました。

笛吹市では、本年1月1日に芦川村と合併協議会を設置し、合併について協議を行い、合併の方式や期日、新市の名称、事務所の位置、新市基本計画など27の協定項目について決定し、4月18日には合併協定調印式を開催しました。

その後、両市村議会の議決を経て5月8日に廃置分合申請書を山梨県知事に提出。

7月5日に山本知事から合併することの決定書が交付された後、笛吹市と芦川村の廃置分合が告示されました。

新「笛吹市」は、人口約7万3000人で、面積は201.92平方キロメートルとなります。旧芦川村の持つ最大の魅力である自然環境の活用を中心とし、「躍動するふれあい文化都市」を基本理念に、活力ある新「笛吹市」の建設に向け取り組んでいきます。

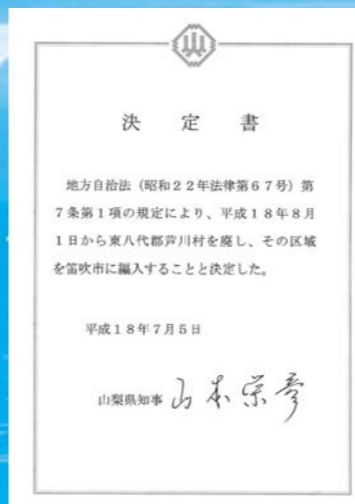

7月5日付で山本知事から交付された、芦川村を笛吹市に編入合併することの決定書

芦川地域の魅力といえば「自然景観」。のどかで美しい集落地帯や芦川等を利用した自然環境の活用や富士河口湖を結ぶトンネルの整備により、新たな地域間交流や観光ルート開発が望めます。

観光では、「ふるさと原風景」とした空間の活用、すずらん群生地や

芦川地域の「自然景観」の活用を

ハイキングコース等、美しい自然を生かした周辺整備などによる活性化や、循環型社会づくりとして、水力など自然エネルギーの活用などがあります。また、都市部と山間の地域間や世代間の交流なども、新笛吹市における施策のひとつとして、位置づけられています。



芦川すずらん群生地

8月1日から

東八消防本部 ↓ 笛吹市消防本部

● 東八代広域シルバー人材センター ↓ 笛吹市シルバー人材センター

救急・消防業務などを行っている東八消防本部は、8月1日、笛吹市と芦川村の合併により管轄区域が笛吹市の区域のみとなることから、笛吹市の組織のひとつとなり、名称を「笛吹市消防本部」に変更しました。

消防本部の位置や連絡先については変更ありません。また、(社)東八代広域シルバー人材センターについても、「(社)笛吹市シルバー人材センター」に名称が変更となりました。



笛吹市消防本部



笛吹市シルバー人材センター

平成20年3月の完成に向け 琴川ダムが急ピッチで進む！

本年秋には試験湛水を開始予定

琴川ダムは、昭和51年から県による予備調査を開始し、昭和60年に国の河川総合開発事業に採択。平成4年には建設事業が認められ、ダム本体及び貯水池内の県有林を平成10年に取得し、平成13年から本体工事に着手しています。

平成15年にはダム本体打設を完了するなど、建設工事も順調に進捗しています。ダム本体工事及び付属施設などの工事がほぼ完了の見通しであることから、本年の秋には試験湛水を開始する予定です。

琴川ダムの総貯水容量は515万m³(広瀬ダム1430万m³)で、有効貯水容量は475万m³(広瀬ダム1135万m³)となっています。

ダムの目的

- 洪水調節
ダム地点の計画高水流量のうち洪水調節を行い、琴川及び笛吹川沿岸地域の洪水を防止します。
- 既得取水の安定化、
河川環境の保全等
ダム地点下流の琴川沿岸の既得用水の安定化及び河川環境の保全等のための流量を確保します。

■水道用水

峡東地域(笛吹市、山梨市、甲州市)に対して、山梨市牧丘町樋口において、水道用水として新たに日量2万m³の取水を可能とします。

■発電
琴川第三発電所により、最大出力1100KWの発電を可能とします。

琴川ダム見学会のお知らせ

秋の湛水開始にともない、水がたまること立ち入ることができないダム湖の見学会参加者を募集します。

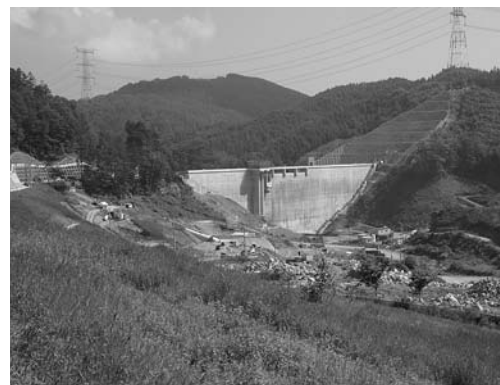

工事中の琴川ダム



発掘中の古墳

笛吹市探訪

シリーズ 第17回

金川中流域の古墳

御坂山塊を源とする金川の中流域両岸には、多くの古墳が残っています。この付近に見られる古墳は、今から約1400年前に造られた横穴式石室というタイプの円形の古墳で、その大きさは小さいもので直径数メートル、大きいもので直径25メートルくらいで、あまり巨大な墓というイメージはありません。笛吹市八代町岡にある銚子塚などのような巨大な古墳は地域を治めていた勢力の長の墓と思われるかもしれませんが、金川両岸に見られる古墳は壊されてしまったものを含めると数百基あったと思われます。これらは個人の墓ではなく、発掘すると複数分の人骨が出土します。つまり、これらの古墳は〇〇家の墓なのです。笛吹市御坂町の金川工業団地では36基の古墳が調査されました。そのほとんどが長い年月の間に壊されていましたが、そのなかには当時の古墳の造り方が観察できるものがありました。

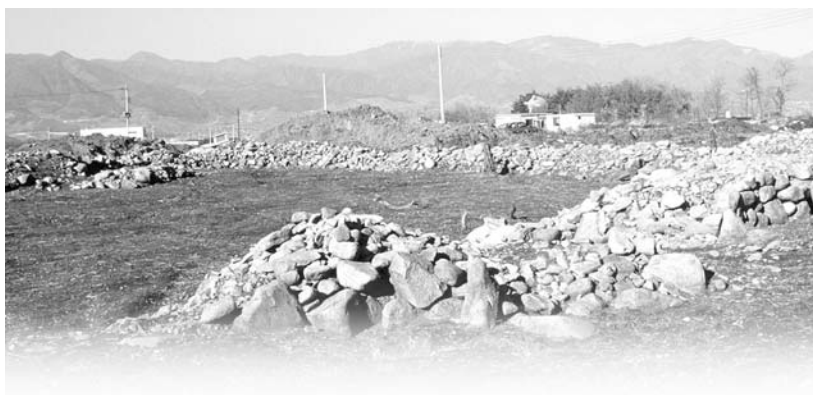

調査前の古墳

ダムの見学会は、湖底から建設現場を眺め、ダムの大きさを実感してもらったり、また、これを機に多くのの人にダムの役割や重要性、川の水の大切さを再認識してもらうことを目的に実施するものです。

普段はできない貴重な体験ができますので、ダムに興味のある方はこの機会にぜひご覧になってはいかがでしょうか。

- 実施日
平成18年8月17日(木)・31日(木)・9月7日(木)の午後
- 実施人員
各25人
- 見学時間
約1時間30分

◎申込・問合せ先
公営企業部 水道工務課
055312615596

〓笛吹市の

「過去の風水害」の資料提供を お願いします

来年は、明治の大水害から100年という節目の年にあたります。過去に市内では、まちの姿を一変させ、甚大な被害をもたらせた風水害が何度か発生しています。笛吹市内において過去にどのような風水害



水害写真

◎問合せ先
秘書政策室 広聴広報担当
055126214111
(内線223・224)

トに古墳をさがしてみませんか。あなたのまわりに、〇〇塚という小字がありませんか。もしあったなら住宅地図で筆境の形を見てください。四角い区画のなかに丸みをおびた線で囲まれた小さな土地があったら、現地を観察してみてください。そこには古墳があるかもしれません。

笛吹市教育委員会 文化財課

FUEFUKI TOPICS
ふえふきトピックス

四ツ沢川でホタルを鑑賞
稲山ホタル銀河の会

6月30日、稲山ホタル銀河の会（河西大蔵会長）では四ツ沢川砂防公園でホタル鑑賞会を開催しました。

この日の鑑賞会にはホタル銀河の会のメンバーや住民約100人が参加し、四ツ沢川に舞うホタルを鑑賞しました。ホタル銀河の会は四ツ沢川にホタルを復活させようと、昨年八代町岡地区の住民有志で結成。昨年の8月と今年の3月にホタルの幼虫を放流しました。今後もホタルの舞う公園の整備を目的に幼虫の放流を行ったたり、河川周辺の草刈りなどの環境整備を進めていく予定です。



四ツ沢川で開催されたホタル鑑賞会

美しい音色にうっとり
東京モーツァルトアンサンブル演奏会



6月3日、スコレーセンターで東京モーツァルトアンサンブル演奏会が開催されました。

これは指揮者の藤原義章さんがモーツァルト生誕250年を記念したもので、都内の演奏家を中心に構成されたモーツァルトアンサンブルが、モーツァルトの「ディベルタイメント（喜遊曲）」やパツハの「G線上のアリア」など10曲を披露。2人の中学生ヴァイオリンのソロによる「2つのヴァイオリンのための協奏曲」の演奏や混声合唱団「快」による共演なども披露され、会場に詰めかけた約400人は美しい音色に耳を傾けていました。

父の日にバラを贈る

J Aふえふき・みさか花き部

6月15日、J Aふえふき・みさか花き部会が市役所を訪れ、荻野市長にバラをプレゼントしました。

これは、父の日にバラを贈る習慣をPRしようというもので、同部会は約20年前から知事などに「父親代表」としてバラの花束を贈ってきました。

この日は、J Aふえふきの女性職員が荻野市長とJ Aふえふき関本組合長にそれぞれバラの花束を手渡しました。

御坂地区では、昭和32年からバラの栽培を始めていて、生産農家は22軒あり、年間約15万本を出荷しています。



バラの花束を受け取る荻野市長と関本JA組合長

農産物直売所でイベントを開催

もろこし&じゃがいも掘りフェア in 境川

八代グリーンファーム2周年記念事業

6月17・18日の両日、境川農産物直売所で「もろこし&じゃがいも掘りフェア」、八代グリーンファームで「2周年記念イベント」をそれぞれ開催しました。

両会場とも朝収穫したばかりの甘みが強いとうもろこしの「ゴールドラッシュ」の販売や無料試食などが行われました。そのほか、八代会場では八代町内のワイナリーが製造したワインの試飲販売、境川会場ではじゃがいも掘り体験などが行われ、おおぜいの人でにぎわいました。



掘ったじゃがいもを手に喜ぶ子どもたち

ちびっこ力士が熱戦を展開
清流杯争奪笛吹わんぱく相撲大会



熱戦が展開された相撲大会

6月18日、清流公園相撲場で第14回清流杯争奪笛吹わんぱく相撲大会が開催されました。大会には笛吹市内の幼児から小学生までの約100人が参加。地域別の団体戦と学年別の個人戦が行われ、熱戦が繰り広げられました。

個人戦の4年生から6年生までの優勝者は、全国大会に出場します。なお、各部門の成績は次のとおりです。（敬称略）

団体戦	
優勝	石和B/準優勝 石和A/第3位 御坂A
個人戦	
幼年	上野 竜輝(御坂)
低学年女子	横山 瑞季(一宮)
高学年女子	川手 夢子(石和)
1年	沢登健太郎(牧丘)
2年	横内 晋介(石和)
3年	楠 竜童(石和)
4年	遠藤 駿(一宮)
5年	小宮山俊太(御坂)
6年	砂田 勇登(御坂)

アメリカの中高生と交流を深める

訪日教育旅行団 in 笛吹市

7月3日、アメリカ合衆国の中高生が浅川中学校の生徒と交流を深めました。

これは、アメリカ合衆国にある非営利団体「ピープルtoピープル」が中高生を対象に参加者を募集し、他国の自然・文化・生活習慣などを紹介や学校交流などを通じて同世代の交流を行うことを、山梨県訪日教育旅行促進協議会が主催し行われたものです。

この日は、浅川中学校で日本文化体験や給食体験などが行われ、生徒とアメリカの中高生は楽しいひと時を過ごしました。



給食を一緒に食べながら交流を深める

みさか納涼まつり

期日 平成18年8月11日(金) ※小雨決行・雨天順延
午後7時から

場所 御坂西小学校校庭

内容 御坂天雷太鼓保存会&子供組による演奏
舞踊部・民謡部を中心とした盆踊り
一般参加者によるステージ(予定)
町内各種団体による出店および
フリーマーケットあり

芦川納涼の夕べ

期日 平成18年8月14日(月)
午後7時30分から
※雨天の場合は8月15日

場所 芦川小中学校校庭

内容 花火の打ち上げ
お楽しみ抽選会

春日居納涼盆おどり大会

期日 平成18年8月15日(火) 午後7時～9時20分

場所 春日居小学校校庭

内容 春日居保育所の園児による太鼓演奏
参加者による盆おどり
春日居中学校の生徒による吹奏楽演奏
お楽しみ抽選会 など

『笈形焼き』の点灯

期日 平成18年8月13日～8月16日
午後7時30分～10時



若彦路ふるさと納涼祭り

期日 平成18年8月14日(月) ※雨天中止
午後6時～9時

場所 八代中央スポーツ広場

内容 園芸高校すいれき太鼓演奏
軽音楽部演奏
郷土歌手出演(三井ただし・篠原理恵ステージ)
信玄ロック・民謡
お楽しみジャンケン

坊ヶ峯ふるさと祭り

期日 平成18年8月15日(火) 午後5時～9時

場所 境川スポーツ広場
※雨天の場合は境川スポーツセンター体育館(一部中止)

内容 かき氷・ポップコーンサービス
各種ゲームコーナー
フリーマーケット
ポニーと遊ぼう(小学生以下乗馬体験)
みこしとこども盆踊り
園芸高校すいれき太鼓・甲州境川太鼓演奏
カラオケ大会
お楽しみ抽選会



甲斐いちのみや大文字焼き

期日 平成18年8月16日(水) ※小雨決行・荒天順延

場所 大久保山・いちのみや桃の里ふれあい文化館駐車場

内容 午後5時30分～ オープニング
午後6時・7時15分 「ふたりはプリキュア」ショー
午後8時～ 大文字焼き点火
花火の打ち上げ
太鼓演奏(いちのみや桃源太鼓)
お楽しみ抽選会
午後9時 フィナーレ

笛吹市の夏まつり

石和温泉まつり

石和鶺鴒

期日 平成18年7月17日(月)～8月19日(土)
午後8時～8時50分
(期間中の水・木・土・日曜日)

場所 市役所前笛吹川

石和温泉連夜花火

期日 平成18年7月17日(月)～8月20日(日)
午後8時50分～9時

場所 市役所前笛吹川

二十日祭歩行者天国

期日 平成18年8月20日(日) 交通規制は午後7時～10時

場所 石和町市部本通り

内容 午後7時～10時
おまつり広場(小林公園)
午後7時～10時
八幡みこし・五郎みこし・子どもみこし
おはやし・南小御陣屋太鼓演奏(市部本通り)
午後7時30分～8時・8時30分～9時
ハローキティクイズ・撮影会(小林公園)
午後8時～
ヘアカットショー
(西町セブンイレブン駐車場)
午後8時～
魚のつかみ捕り大会
(西町エッソガソリンスタンド)
午後8時50分～9時
連夜花火(笛吹川)

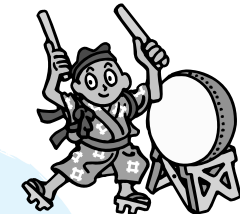

笛吹サマーカーニバル

期日 平成18年8月19日(土)
午後6時～9時

場所 市役所前笛吹川畔

内容 午後6時～6時30分
園芸高校すいれき太鼓演奏
午後6時30分～7時10分
灯籠流し
午後7時10分～8時15分
御坂天雷太鼓保存会&子供組演奏
午後8時15分～8時50分
鶺鴒
午後8時50分～9時
連夜花火



花火大会

期日 平成18年8月21日(月)
午後7時30分～9時
(交通規制は午後7時～10時)
※小雨決行・荒天延期

場所 市役所前笛吹川畔



輝け 笛吹の未来 No.6

笛吹市男女共同参画委員会

「輝け男女笛吹プラン」について、笛ちゃん、吹ちゃんが話しあっています。

笛ちゃん：いいプランができたね。これを生かしていかなければね。
 吹ちゃん：いよいよ推進ってわけね。そこで、もう一度確認んだけど、「男女共同参画社会」って、どういう社会のことだっけ？
 笛ちゃん：男女共同参画社会って、女性も男性もすべて一人ひとりが、お互いにその人権を尊重し、喜びも責任も分かち合って、性別にかかわらず、もっている個性や能力を十分に発揮できる社会のことだよ。
 吹ちゃん：その「参画」という言葉がよくわからないって言う人がたくさんいるよね…。

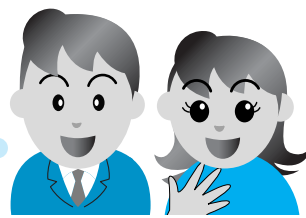

笛ちゃん 吹ちゃん



「参加」は、ある目的をもつ集まりに一員として加わり、行動を共にすること。
 「参画」は、事業や政策などの企画、立案、決定に関わる参加をすることです。
 受身の参加ではなく、主体的に加わる姿勢が大切です。



吹ちゃん：そうだね、女性ももっといろいろな場所へ参画していけば、多様な意見が社会に反映されていくね。

笛ちゃん：たとえば、「男は仕事、女は家庭」とか、「男性は主要な業務、女性は補助的業務」などと、性別によって役割の分担を決めるのはよくないと思うよ。
 そうした固定的な考え方は、個性を発揮する機会を奪う可能性があるからね。



吹ちゃん：そうだね、女だからこうとか、男だからこうしなくちゃってことはないんだよね。
 でも、男女共同参画では「男らしさ、女らしさ」を否定しているのかしら？

笛ちゃん：いいえ、決して否定はしていないよ。



「男らしさ、女らしさ」はいろいろな意味を持ち、また時代によっても人によっても違うので一概に決めることは出来ませんが、例えば「勇気」「優しさ」「元気」などの言葉を男女に分けて分類するのではなく、男女にかかわらず人間としての良い特性として意識することが大切です。

「輝け男女笛吹プラン」では、次のような目標を掲げています。

- 基本目標** 「人権意識を高めるための教育の推進」
重点目標 ①家庭で互いを大切にしよう心を育てる
 ②学校で互いを認め合う心を育てる
 ③地域で互いを支え合う心を育てる
- まずは、「家事・育児・介護を協力し合う心が育つ家庭づくり」から始めよう！

笛吹市環境NEWS!!!

VOL.14



笛吹市の石和温泉街で6月17日に、ホテル・旅館の関係者や笛吹市職員、毎日新聞販売店関係者ら計約60人が、観光客に快適な旅行を楽しんでもらおうと、JR石和温泉駅前通り沿い等で路上のごみ拾いの清掃活動を行いました。

パイ捨てはやめよう!



川には魚や鳥などの生き物もいて一見きれいに見えた川や水路、道路等も実際に歩いて見るとまだまだ汚れていて、右の写真のように空き缶やタバコの吸殻などがたくさん落ちていました。

廃棄物の「不法焼却」は法律で禁止されています!

野外焼却は、法律により一部の例外を除き禁止されています。例外としては、社会の慣習上やむを得ない廃棄物の焼却や周辺地域の生活環境に与える影響が軽微である廃棄物の焼却で、次のとおりとなります。

なお、庭先でのたき火等(野外焼却禁止の例外)の場合でも生活環境への配慮が必要であり、悪臭や煙害等で近隣住民の迷惑にならないようにしてください。

風俗慣習上又は宗教上の行事を行うために必要な廃棄物の焼却

どんと焼き等の地域の行事における不要となった門松、しめ縄等の焼却が考えられます。

農業林業又は漁業を営むためにやむを得ないものとして行われる廃棄物の焼却

農業者が行う稲わら等の焼却、林業者が行う伐採した枝条等の焼却などが考えられます。しかし、生活環境の保全上著しい支障を生ずる廃ビニールの焼却はこれに含まれません。

たき火その他日常生活を営む上で通常行われる廃棄物の焼却であって軽微なもの

たき火、キャンプファイヤーなどを行う際の木くず等の焼却が考えられます。

笛吹市では犬猫の不妊/去勢手術の助成金制度があります。「不幸な命」を増やさないため、近隣に対する危害・迷惑の未然防止のためにご活用ください。

補助金額 (手術費用の2分の1以内の額です。ただし下記の額が限度です。)

- (1)不妊手術：犬1件につき 10,000円
猫1件につき 7,000円
- (2)去勢手術：犬1件につき 5,000円
猫1件につき 4,000円

担当者から...

環境出張講座のご案内

環境についての学習会をしてみませんか？
 笛吹市では、地域での環境保全に関する知識の普及や実践活動への支援をするため、環境出張講座を開設しました。
 地域活動グループ、町内会、学校、PTA、その他各種団体などが行う研修会、学習会などに講師を派遣する制度です。
 詳しくは、ごみ減量課までお問い合わせください。

やってみるじゃん・ごみ減量53 (笛吹市は平成18年度から5年間でごみの減量53%をめざしています)

- 問合せ先
- 市民環境部 ごみ減量課 055 - 261 - 2044
 - 御坂支所 住民課 055 - 262 - 2271
 - 一宮支所 住民課 0553 - 47 - 1111
 - 八代支所 住民課 055 - 265 - 2111
 - 境川支所 住民課 055 - 266 - 2111
 - 春日居支所 住民課 0553 - 26 - 3111
 - 芦川支所 地域住民課 055 - 298 - 2111

市民環境部 市民課

「シートベルト着用ステップアップ運動」実施中 6月26日(月)～8月31日(木)

県内におけるシートベルトの着用率は、昨年は90.1%と全国平均(92.4%)を下回りました。また、自動車乗車中の事故死者の着用率やチャイルドシートの利用状況も、極めて低い状況です。

交通事故による被害を軽減し、死亡事故等の重大事故の抑止に効果的なシートベルトやチャイルドシートの着用の徹底をお願いします。

わが子を守る チャイルドシート

- ・ 大人が「抱っこ」していても、事故の衝撃からは子どもは守れません。
- ・ 衝突の際の被害軽減効果 子どもの体型にあった物を正しく使用してください。

「夏の交通事故防止県民運動」実施中 7月21日(金)～8月20日(日)

交通安全スローガン： 運転は 人に社会に 思いやり

重点目標

- 1 高齢者と子どもの交通事故防止
- 2 飲酒運転等悪質・危険な運転の追放
- 3 シートベルトとチャイルドシートの正しい着用の徹底
- 4 運転中の携帯電話等禁止の徹底

この時期は、児童や生徒の夏休みと夏の行楽シーズンが重なり、交通事故の多発や暴走族の活発化が予想されます。

命を守るシートベルト・チャイルドシートをしていますか？

スピードを出しすぎず、歩行者や自転車に注意して運転しましょう。

また、歩行者・自転車及びバイク利用者も、きちんと交通ルールを守りましょう。

住宅用太陽光発電システム設置に補助

地球環境の保全等、意識の高揚を図る一環として住宅用太陽光発電システムを設置した方に対し、市単独補助金を交付し快適な住みよい環境づくりを推進します。

補助の対象者は、次の要件をみたすことが必要です。

- (1) 市内に住所を有する方(市内に自ら居住するための住宅を新築する方も含みます。)
- (2) 発電システム設置後(発電システム付き住宅購入後も含みます。)6カ月以内に補助金の申請を行う方(ただし、平成18年4月1日以降の設置日のものを対象としますが、平成17年10月26日以降の設置で、新エネルギー財団の補助金を受けられなかった場合も対象とし「1カ年」以内とします。)
- (3) 電力会社と電力供給契約を締結した方

補助金の額は、発電システムを構成する太陽電池モジュールの最大出力(KW表示とし、小数点以下2位未満は四捨五入。)に1KW当たり3万円を乗じて得た額(千円未満切捨て。)とし、10万円が限度です。

問合せ先 市民環境部 市民課 055-262-4111(内線115) 各支所 住民課

産業経済部 農政課

農作業における事故防止について

近年、農業機械は大型化・高性能化される一方、農作業事故の危険性も増大しています。農繁期を迎え、農作業の際には次の点に注意してください。

- 作業時はキチンとした服装をする。
- 移動走行時には人や車に注意する。
- 取扱説明書・安全ラベルを理解する
- できる限り、一人での作業は避ける。
- ほ場への出入り、あぜ越え時には注意する。
- 点検・整備時はエンジンを停止する。
- 柵・支柱・針金等は、目印等で目立たせる。

ちょっとした油断が重大な事故を起こします。あせらず、急がず、無理をしないで安全作業に努めてください。

問合せ先 産業経済部 農政課 055-262-4111(内線231・232)

総務部 総務課

平成19年度 指定管理者導入予定施設を公募します

募集期間は8月1日～8月31日

市では、平成19年4月からの指定管理者導入にむけ、下記の施設に対して公募します。募集要項、申請書の配布は募集開始と同時に各所管課で行います。

募集施設

名称	住所	所管課
1 笛吹市八代児童センター (八代学童保育室も含む)	笛吹市八代町南545番地1	保健福祉部 児童課 055-261-1904
2 笛吹市一宮児童館 (一宮学童保育室も含む)	笛吹市一宮町末木798番地1	
3 笛吹市春日居児童センター (春日居学童保育室も含む)	笛吹市春日居町加茂97番地1	
4 笛吹市はなぶさふれあい児童館 (石和東小学童保育室も含む)	笛吹市石和町中川483番地1	
5 笛吹市石和中央テニスコート	笛吹市石和町広瀬588番地	教育委員会 スポーツ振興課 055-265-4853
笛吹市石和農村スポーツ広場	笛吹市石和町広瀬666番地1	
笛吹市石和清流館	笛吹市石和町小石和700番地	
6 笛吹市御坂花鳥の里スポーツ広場	笛吹市御坂町大野寺250番地	
7 笛吹市いちのみや桃の里スポーツ公園	笛吹市一宮町末木1001番地	
笛吹市一宮スポーツ広場	笛吹市一宮町東原335番地2	
8 笛吹市春日居スポーツ広場	笛吹市春日居町鎮目1323番地	

【指定管理者制度とは】

平成15年9月の「地方自治法の一部を改正する法律」の施行により、公の施設の管理について、従来の「管理委託制度」に代わり「指定管理者制度」が創設されました。

これにより、各自治体は平成18年9月までに、公の施設を自治体が直接運営するか、指定管理者制度に移行するかを選択することになりました。

「指定管理者制度」では、民間事業者等の参入も可能とし、多様化する住民ニーズに効果的・効率的に対応するため、公の施設の管理に民間の能力を活用しつつ、住民サービスの向上を図るとともに、経費の節減等を図ることを目的としています。

問合せ先 総務部 総務課 055-262-4111(内線201～203)

市民環境部 国民健康保険課

老人保健受給者証または国保高齢受給者証をお持ちの方へ

平成18年8月から所得区分の判定基準が変わります。

公的年金等控除の見直し・老年者控除の廃止・老年者に係る非課税措置の廃止等、さまざまな税制改正が行われました。(詳しくは広報6月号をご覧ください) これにより平成18年8月から所得区分の判定基準が見直されます。

平成18年8月1日から	
所得区分	判定基準
一般	一定以上所得者、低所得 ・ のいずれにも当てはまらない人です。
一定以上所得者	老人保健で医療を受けている方(国保高齢受給者証をお持ちの方を含む)のうち、1人でも一定の所得(課税所得が145万円)以上の人が同一世帯にいる人にあたります。 ただし、老人保健で医療を受けている方(国保高齢受給者証をお持ちの方を含む)の収入の合計が、下記の場合申請により「一般」の区分と同様になります。 1人世帯 383万円未満 2人世帯 520万円未満
低所得Ⅱ	同一世帯の全員(高齢受給者証で医療を受ける方の場合)は同一世帯の世帯主および国保被保険者が住民税非課税の人(低所得 以外の人)にあたります。
低所得Ⅰ	同一世帯の全員(国保高齢受給者証をお持ちの方の場合)は同一世帯の世帯主および国保被保険者が住民税非課税でその世帯の判定対象者の各所得が必要経費控除(年金の所得は控除額を80万円として計算)を差し引いたときに0円となる人にあたります。

判定は毎年行われます ・ 所得は毎年変わるため、所得区分の判定は毎年行われます。
・ 前年の課税所得により判定され、8月から新しい所得区分が適用されます。

税制改正に伴い所得区分が上がる人には経過措置がとられる場合があります。

窓口で支払う一部負担金に関するお知らせ 老人受給者証・高齢受給者証でお医者さんにかかったときに自分で支払う医療費は外来入院ともかかった医療費の1割です。ただし所得区分が一定以上所得者の方の自己負担は2割です。(平成18年10月からは2割から3割になります)

「限度額適用・標準負担額減額認定証」について

老人保健で医療を受けている方(国保高齢受給者証をお持ちの方を含む)で住民税非課税世帯に属する方は入院時の一部負担金と入院時の食事代が、減額されます。

入院の予定がある場合は事前に申請をして「限度額適用・標準負担額減額認定証」を受領してください。

手続きには次の物が必要になります(申請した月の初日から適用となります)

老人医療受給者証(国保高齢受給者証をお持ちの方は高齢受給者証) 被保険者証
老齢福祉年金受給者は「老齢福祉年金証書」 転入者は「所得証明書(非課税証明書)」

「限度額適用・標準負担額減額認定証」の有効期限は毎年8月1日～翌年7月31日となっています。
有効期限を過ぎると使用できません。

このような減額が受けられます

所得区分	入院および世帯単位自己負担限度額(月)	入院時食事代(1食当り)
低所得の方	24,600円	90日までの入院 210円
		過去12カ月以内に90日を越える入院 160円
低所得の方	15,000円	100円

世帯内に異動があった場合は低所得・低所得に該当しなくなったり、新たに該当したりすることがありますので必ず届け出てください。

転出する場合は「限度額適用・標準負担額減額認定証」を返却していただく必要がありますので必ずお申し出ください。

問合せ先 市民環境部 国民健康保険課 055-262-4111(内線 121・125)

市民環境部 国民健康保険課

国民年金保険料免除申請手続きについて

国民年金の保険料を納めるのが困難な方は、市役所(支所)へ申請手続きを行い社会保険事務所で前年所得等を審査後、承認されるとその期間の保険料が全額または一部納付(一部免除)されます。一部納付(一部免除)の申請を受けた場合は、新たに送付される納付書で、一部納付の保険料を納めてください。一部納付の保険料を納付しないと納めていない場合と同じ扱いになってしまいます。

申請ができる方

申請者本人とその配偶者、世帯主のいずれもが前年の所得について定められた基準に該当する方

失業、倒産、事業の廃止、天災などにあったことが確認できる方
障害者または寡婦であって、前年所得が125万円以下の方
生活保護法による生活扶助以外の扶助を受けている方

一部納付(一部免除)の世帯構成別の所得基準の目安

世帯構成	全額免除	一部納付		
		1/4納付	1/2納付	3/4納付
4人世帯(夫婦・子2人)	162万円	230万円	282万円	335万円
2人世帯(夫婦のみ)	92万円	142万円	195万円	247万円
単身世帯	57万円	93万円	141万円	189万円

免除(全額・一部納付)の承認期間

平成18年7月から平成19年6月までの期間。

(平成18年7月から受付をしています。)

申請の手続きは毎年必要ですので、ご注意ください。

手続きに必要なもの

年金手帳または納付書など基礎年金番号のわかるもの

印かん(本人が署名する場合は不要)

失業などを理由とするときは、次のいずれかが必要です。

- ・ 雇用保険受給資格者証
- ・ 雇用保険被保険者離職票
- ・ 雇用保険被保険者資格喪失確認通知書等(いずれもコピー可)

承認期間の保険料は10年以内であれば、遡って納めることができます。

ただし、3年目以降納付する場合、当時の保険料に加算金がつきます。

問合せ先 市民環境部 国民健康保険課 055-262-4111(内線 124)
甲府社会保険事務所 055-252-1441(国民年金)

4 提出書類

- (1) 笛吹市営住宅入居申込書
 - (2) 現住所の付近見取図及び現住宅の間取図
 - (3) 所得を証明する書類
- 2人以上の方に収入のある場合には、それぞれの方について証明を提出していただきます。

【給与所得者の場合】

- A 前年1月1日から現在の勤務先に勤めている場合
- a 1月～5月の申し込みは
前年の源泉徴収票を添付した給与証明書
(指定用紙に勤務先が証明したもの)
または前々年中の所得(課税)証明書
(市が発行したもの)
 - b 6月～12月の申し込みは
前年中の所得(課税)証明書
(市が発行したもの)
- B 前年1月1日以降就職、または転職した場合
勤務先が転職した月から12カ月分の見込みの年収を証明した給与証明書
(添付書類として、申し込みまでの月々の給与明細書)
- 注) 見込みは、月収×12カ月で計算してください。ボーナスは算入されません。

【個人事業者の場合】

- A 市町村長が証明した前年中の所得(課税)証明書
- B 前年1月2日以降事業を開始した方は、1カ月以上の実績が必要です。
- ・事業収支明細書(指定用紙)
 - ・税務署等に提出した開業届の控え

【年金収入の場合】

年金の金額のわかるハガキと前年中の所得(非課税)証明書(市町村が発行したもの)

【配偶者などの同居親族に無職の方がいる場合】

- (次のいずれかの書類が必要)
- ・16歳以上の学生は、在学証明書提出
 - ・退職証明書、または退職予定証明書
 - ・扶養証明書、または非課税証明書(市町村が発行したもの)
 - ・離職票、雇用保険受給者資格票(ハローワークが発行したもの)
 - ・健康保険、厚生年金保険資格喪失連絡票(社会保険事務所が発行したもの)
- (4) 市町村民税に関する証明(前年度の完納しているもの)
2人以上の方に収入がある場合は、それぞれの方に提出していただきます。
- (5) 婚約中での申し込みの場合は、婚約承諾書
入居契約までに入籍し、新戸籍謄本を提出していただきます。
- (6) 住民票の謄本(戸籍ではありません)
・婚約中の方は、双方の住民票を提出してください。
・外国籍の方は、外国人登録済み証明書が必要となります。
- (7) 連帯保証人の所得証明、住民票
- (8) その他
申し込み内容により、上記以外の書類を提出していただく事もあります。

5 入居上の注意点

- ・団地に入居すると、各団地の自治会に入会して頂きます。
また、家賃以外に自治会費・共益費等(団地ごとに異なります。)がかかります。

6 入居者の決定

- (1) 提出された書類の内容を審査します。
- (2) 募集戸数以上の申し込みがあった場合は公開抽選により入居決定します。
- (3) 決定した方に入居決定の通知をします。
入居決定予定 10月上旬

7 申込受付場所

各支所				建設部土木課(八代分庁舎)
石和支所	055-262-4111	境川支所	055-266-2111	(直通) 055-265-4761
御坂支所	055-262-2271	春日居支所	0553-26-3111	
一宮支所	0553-47-1111	芦川支所	055-298-2111	

市営住宅(公営住宅)入居者募集案内

次のとおり市営住宅の入居者を募集します。

1 募集団地

政策的に空家としている団地を除く団地(下記参照)の各団地ごとの申し込みを受け付けます。

(1) 市営住宅(公営住宅)

団地名	住所	建設年度	構造	床面積	規格	戸数	家賃	備考
石和上平井第一	石和町上平井795-1	H10	中層耐火	69.7㎡	3DK	1	27,000~44,800円	404号
石和中川東部団地	石和町中川1469	S53	簡易耐火2階建	61.5㎡	3K	1	16,200~26,800円	1-1号
石和中川東部団地	石和町中川1469	S53	簡易耐火2階建	57.9㎡	3K	1	15,200~25,200円	3-2号
八代三反田団地	八代町米倉1669	S63	中層耐火	71.7㎡	3DK	1	22,100~36,700円	101号
八代村上団地	八代町岡217-1	H6	中層耐火	80.0㎡	3DK	1	26,800~44,300円	2-301号
春日居熊野堂団地	春日居町熊野堂193-1	S60	中層耐火	62.8㎡	3DK	1	19,800~32,800円	301号

入居収入基準

収入基準	世帯の人数による年収				
	単身入居	2人世帯	3人世帯	4人世帯	5人世帯
(月収)					
200,000円以下	3,676,000円未満	4,152,000円未満	4,628,000円未満	5,101,000円未満	5,576,000円未満

(注) この表は、収入を得ている者が1人の場合です。
(月収)は、所得金額より公営住宅法上の控除を引いて12で割ったものです。
高齢者・障害者世帯は、収入基準が緩和されていますので、お問い合わせください。

(2) 公営住宅(特定公共賃貸住宅)

随時募集しておりますので、建設部土木課までお問い合わせください。

入居収入基準

収入基準
(月収) 200,000円以上

(月収)は、所得金額より公営住宅法上の控除を引いて12で割ったものです。

2 募集期間

平成18年8月17日(木)～平成18年8月24日(木)

3 申込資格

次の要件のすべてを備えている方に限ります。

- (1) 市内に住所または勤務先があること。
- (2) 住宅に困窮していることが明らかであること。
- (3) 現在、公営住宅(県営、市町村営等)に入居していないこと。
- (4) 世帯を構成していること、ただし、申し込み時に世帯を構成していなくても婚約中で「婚約承諾書」が提出でき、かつ契約時には新戸籍謄本、または婚姻届受理証明書を提出できる方は申し込むことができます。
- (5) 市内に居住し、かつ、年間所得金額180万円以上(年収300万円以上)の収入があり、家賃その他の市営住宅に係る債務を保証する能力を有する連帯保証人をたてられること。(現在、公営住宅に入居している方、または入居予定者は連帯保証人にはなれません。)
- (6) 日本国籍を有すること、または短期滞在者を除く外国人であること。
- (7) 公営住宅法で定める基準内の収入であること。

特別障害者手当について

身体または精神に著しく重度で永続する障害があるため、日常生活において常時特別の介護を要する在宅の20歳以上の方に支給されます。

該当となる著しく重度の障害の程度は、おおむね身体障害者手帳1級（視力・聴覚障害など一部2級）程度の異なる障害が2つ以上ある場合、最重度程度の知的障害や同程度以上の精神障害などとなっています。

手当月額は、26,440円です。（毎年度、見直しがあります。）
 なお、施設等入所・入院（3カ月以上継続）されている方や所得制限などにより手当が支給されない場合があります。
 詳細につきましては、下記までお問い合わせください。

障害児福祉手当について

身体または精神に重度で永続する障害のため、日常生活において常時の介護を要する在宅の20歳未満の方に支給されます。

該当となる重度の障害の程度は、身体の障害（内科的疾患も含む）については、おおむね身体障害者手帳が1級程度（両手指欠損など一部の2級）、精神の障害については、療育手帳がA-2a程度の知的障害、または同程度以上の精神障害などとなっています。

手当月額は、14,380円です。（毎年度、見直しがあります。）
 なお、施設等へ入所されている方及び障害を理由とする公的年金を受けている（受けることができる）方や所得制限などにより手当が支給されない場合があります。
 詳細につきましては、下記までお問い合わせください。

問合せ先 保健福祉部 福祉総務課 障害福祉担当 055-262-1271（内線125）

保健福祉部 福祉総務課

特別児童扶養手当について

身体または精神に中程度以上の永続する障害がある20歳未満の児童を養育している父母等で次の要件等を満たしている方に支給されます。

父または母（養育者）

- ・対象児童を監護していること。
- ・日本国内に住所を有すること。

対象児童

- ・20歳未満で下記の障害程度であること。
- ・日本国内に住所を有すること。
- ・障害を支給事由とする年金を受けていないこと。
- ・児童福祉施設等の施設に入所していないこと。

対象児童の障害程度

障害の程度については、おおむね次のとおりであります。原則として手当認定診断書により認定します。（身体障害者手帳や療育手帳をお持ちの場合、診断書を省略できる場合がありますので、下記までお問い合わせください。）

手当1級

身体障害者手帳のおおむね1級・2級程度に該当する方。
 療育手帳「A-1、A-2a、A-2b」程度の知的障害または同程度の精神障害のある方。

手当2級

身体障害者手帳のおおむね3級程度（下肢障害等は一部4級程度まで）に該当する方。
 日常生活が著しい制限を受ける程度の知的障害または同程度の精神障害のある方。

支給制限

手当を請求する方（原則は父）またはその配偶者もしくは扶養義務者の前年の所得が一定額以上あるときは、手当を受けることができません。

手 当 額（対象児童1人につき） 毎年度、見直しがあります。
 ・1級 月額...50,750円 ・2級 月額...33,800円

手当の支給

手当が認定されると、認定請求をした翌月から毎年3回（4月・8月・11月）に分けて、郵便振込みにより支給されます。

認定請求に必要な書類

- ア 請求者と対象児童を含む全員の戸籍謄本（外国人の方は登録済証明書の写し）
- イ 世帯全員の住民票の写し（外国人の方は登録済証明書の写し）
- ウ 所定の診断書（用紙は保健福祉部福祉総務課または各支所健康福祉課にあります）
- エ その他必要な書類

問合せ先

保健福祉部 福祉総務課 障害福祉担当 055-262-1271（内線125）

保健福祉部 高齢福祉課

敬老祝金の支給年齢・金額が変わりました

笛吹市では、敬老祝金を75歳以上の方々に支給しておりましたが、平成18年度から支給対象者を「満77歳・満88歳・満100歳以上」の方に変更となりました。

社会構造の変化に伴う市財政の見直しが必要なことを考慮した変更ですので、みなさまのご理解をお願いいたします。

支給対象者は、8月1日現在 市内に居住し、住民基本台帳または外国人登録がされている方で、9月15日において、満77歳、満88歳、満100歳以上の方です。

敬老祝金の対象年齢・金額

改正前		改正後	
満75歳以上87歳以下の方	年額0円	満77歳	年額 3,000円
満88歳以上99歳以下の方	1年額0円	満88歳	年額 5,000円
満100歳以上の方	100,000円	満100歳以上の方	年額10,000円

9月15日老人の日から9月21日までの老人週間に支給します。

問合せ先 保健福祉部 高齢福祉課 055-261-1902 各支所

保健福祉部 健康づくり課

乳幼児予防接種通知対象者

*対象者には、予診票、契約医療機関等の詳しいお知らせをします。接種時期等の内容をよく確認し契約医療機関にて予防接種を受けてください。



*他市町村より転入してきた方、予診票のない方、有効期限切れの方はお住まいの地域の下記連絡先までお問い合わせください。

予防接種名			通知対象者
B	C	G	
三種混合 (ジフテリア・百日咳・破傷風)	期初回・追加		平成18年5月生まれ
麻しん風しん混合	期		平成17年8月生まれ
二種混合 (ジフテリア・破傷風)	期		平成7年8月生まれ
日本脳炎	期		現在見合わせています

問合せ先

保健福祉部健康づくり課	055-261-1901	八代支所健康福祉課	055-265-2111
御坂支所健康福祉課	055-262-2271	境川支所健康福祉課	055-266-2111
一宮支所健康福祉課	0553-47-1111	春日居支所健康福祉課	0553-26-3111
		芦川支所地域住民課	055-298-2111

平成18年度

生活講座「子育てサポート養成講座」日程表

月日	時間	講義科目
9月30日(土)	午前9時~9時30分	受付
	午前9時30分~9時50分	開講式、オリエンテーション
	午前10時~正午 昼食 午後1時~午後3時	心の発達とその問題
10月4日(水)	午後7時~午後9時	子どものからだの発達と発達
10月7日(土)	午前9時~正午	子どもの栄養と食生活について
	午後1時30分~午後4時30分	子どもの事故と安全・応急処置 東八消防署より「修了証書」授与
10月11日(水)	午後7時~午後9時	子どもの健康管理
10月14日(土)	午前9時~正午	子どもの遊び(実技を含む)
	午後1時~午後3時	子どもの世話
10月17日(火)	午後7時~午後9時	保育の心
10月21日(土)	午前9時~12時	笛吹市、次世代育成事業等について 活動中の「子育てサポート笛吹」
		終了後の活動について
		閉講式・修了証書授与

応募資格 笛吹市民、養成講座の全日程に出席可能な方、定員 30人(定員になり次第締め切ります)
 受講料 無料(但し、テキスト代2,500円が必要)
 受付期間 平成18年8月29日(火)~9月1日(金)
 受付時間 午前9時~午後7時
 託児 講座期間中、数名の託児も承ります。ご相談ください。
 申込方法 笛吹市働く婦人の家、窓口の申込書に必要事項を記入し、テキスト代を添えて申込んでください。
 その他 修了生には、(財)女性労働協会から修了証書が授与されます。

申込・問合せ先 笛吹市働く婦人の家 055-265-4596

保健福祉部 児童課

児童扶養手当の現況届について

8月は、児童扶養手当の更新月です。受給者の所得や養育状況などを確認し、引き続き手当が受けられるかを決める大切な届けです。現在受給している方に現況届を送付しますので、忘れずに提出してください。手続きをされない場合手当を受給できなくなりますので、ご注意ください。
 なお、平成18年4月より手当額が次のとおり改正されましたので、8月支給分より支給額が変わります。

	改正前	改正後
全額支給	41,880円	41,720円
一部支給	41,870円~9,880円 (所得により10円単位)	41,710円~9,850円 (所得により10円単位)
第2子加算額	5,000円	5,000円(変更なし)
第3子以降加算額	3,000円	3,000円(変更なし)

児童扶養手当について

この手当は、父親と生計を同じくしていない児童が育成される家庭の生活の安定と自立の促進に寄与するため、手当を支給することにより、児童の福祉の増進を図ることを目的とした制度です。

手当を受けられる方

0歳から18歳に達する日以後の最初の3月31日までの児童を、母または母に代わる養育者が養育している人に支給されます。(ただし所得制限があります)

支給対象

- ・父母が婚姻を解消した児童
- ・父が死亡した児童(遺族年金受給者は除く)
- ・父が一定の障害の状態にある児童
- ・父の生死が明らかでない児童
- ・父から引き続き1年以上遺棄されている児童
- ・父が引き続き1年以上拘禁されている児童
- ・未婚の母の子
- ・棄児

支給額

1. 手 当 月 額 41,720円(全額支給) 41,710円~9,850円(一部支給)
2. 第2子加算額 5,000円
3. 第3子以降加算額 3,000円

支給月

4月・8月・12月に(4カ月分)支給します。

『笛吹市母子寡婦福祉会』の会員を募集します

笛吹市母子寡婦福祉会は、同じ境遇の母子家庭や寡婦の皆さんが集まって親睦を深め語り合い、励まし合いながら生活の安定向上の実現に取り組んでいます。

- 入会対象 母子及び寡婦の方
- 活動内容 研修旅行 他
- 募集期間 随時(会費あり)

問合せ先 保健福祉部 児童課 児童家庭担当 055-261-1904

平成18年度
笛吹市民講座

「スコレー大学」2学期講座 参加者募集

笛吹市教育委員会では、生涯学習の機会の充実を目指し市民講座を開催いたします。
多くのお申込みをお待ちしています。

申込期間

平成18年8月1日(火)~8月18日(金) 午前9時~午後5時
期間を過ぎても定員に達しない講座は、各窓口等に掲示して再募集をすることがあります。

受付方法

規定の申込書(コピー可)により、持参、郵送、ファックスにて受け付けます。持参、郵送の場合は、「石和町広瀬626-1 笛吹市教育委員会生涯学習課」窓口及び「各支所の地域課地域教育担当」窓口で受け付けます。(各施設等の閉庁日、休館日を除きます)

ファックスにてお申し込みの方は申し込み様式に必要事項を記入し、笛吹市教育委員会生涯学習課生涯学習担当宛にお送りください。送信後は確認をお願い致します。(FAX:055-263-7960)

その他

各講座は概ね90分としていますが、講座により多少の前後があります。また、時間設定が特殊な講座については各欄に記します。

それぞれの講座には講座番号が記してあります。お申込の際には必ず講座番号と講座名の両方をご記入ください。

応募者多数による抽選の際は、笛吹市民を優先します。

申込書は、市内各支所及び図書館、各地域教育担当窓口等に置いてあります。または、このページをコピーしてご記入ください。

応募者が定員を超えた場合は、抽選により受講者を決定します。希望者が一定の数に達しない場合等は、講座を取りやめることもあります。また、天災等やむおえない事情で講座を中止することがあります。

受講が決定した方には、講座受講者決定通知書をお届けしますので必ず内容をご確認ください。

材料費、テキスト代、使用料、入場料、保険料等の負担金が必要な講座の受講者は、費用を先に納入して頂きます。講座受講者決定通知書の中で指定する銀行口座へ、必要金額を振り込んでください。期限までに納入の無い場合はキャンセルしたものとみなしますのでご承知ください。

自己都合により受講ができなくなった場合は受講者負担金の返金はできません。主催者の都合により講座が行われなかった場合は、振込み手数料を除き返金いたします。

申込・問合せ先 〒406-0035 笛吹市石和町広瀬626(仮コレセンター内) 電話 055-263-7959
笛吹市教育委員会生涯学習課 生涯学習担当(市民講座担当) FAX 055-263-7960

----- キリトリ -----

笛吹市民講座「スコレー大学」受講申込書

〒	電話番号		
住所	生年月日	明・大・昭・平	年 月 日
ふりがな			男・女
申込者氏名			
希望する講座番号	講座名		

公営企業部 下水道課

受益者負担金制度をご存知ですか

下水道は、皆さんの家庭から出る台所やトイレなどの生活污水、お風呂の水などを、下水道管を通して終末処理場に集めて、様々な工程を経てきれいな水にしてから川(海)に放流する役割をしています。

その下水道が完備された地域では、生活污水を衛生的に排除でき、水洗トイレの使用が可能になるばかりでなく、汚いドブなどからの悪臭や蚊・ハエの発生を防ぐなど、地域の環境衛生そのものが大きく向上し、下水道のない地域に比べて土地の付加価値があがることとなります。いわば下水道は、地域の価値を決める貴重な財産というわけです。

道路や公園などの一般の公共施設は、その地域に住んでいる人だけでなく、様々な人が利用することが考えられるので、通常全額公費で建設されております。

しかし、下水道事業のように限られた区域内のみに、巨額の建設費用をかけて建設される事業を(補助金を除いた)全額公費で賄うとすれば、下水道を完備した地域以外の人たち、つまり直接下水道の利益を受けない方にも、同じように負担を課することになり、負担の公平を欠くこととなります。

そこで下水道の整備によって利益を受ける皆さんに、建設費の一部を負担していただき、これによって下水道の建設をさらに促進し、快適な環境、利用価値の高い地域づくりを住民の皆様とともに進めていこうという制度が「受益者負担金制度」です。

受益者(負担金を納めていただく人)とは

受益者は、下水道事業区域内に土地を所有している方です。ただし、その土地が地上権、質権、使用貸借、賃貸借(一時使用を除く。)の目的となっている場合は、その権利者が受益者となります。一般的には、なかば永住する意向で土地を借り、自家を建てている場合などは、借地人が負担することが適当と考えられます。

受益者負担金の納付期間は

受益者負担金の納付期間は受益者負担金賦課より5年間になります。水道下水道使用料のように永久的に支払うものではなく、その土地に対して「1回限り」かかるものです。

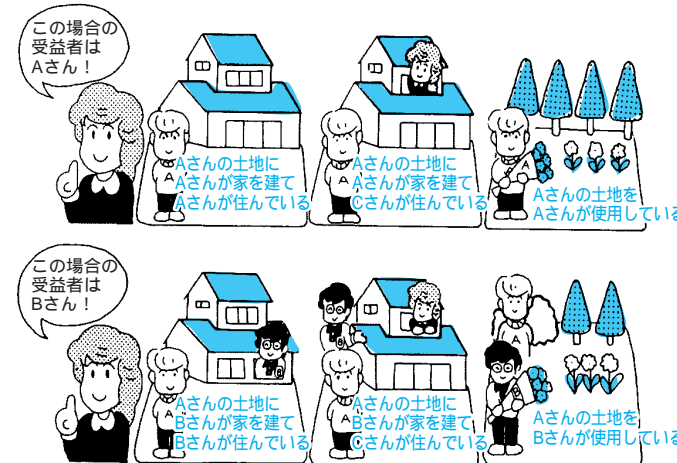

受益者に変更があった場合は届け出を!

受益者に下記のような変更があった場合は、必ず届け出をお願いします。届け出がない場合、通知が届かない・旧受益者に負担金がかかるなど、受益者の皆さんに迷惑がかかることとなりますので、届け出は必ずお願いします。

住所が変わった場合

『下水道事業受益者(納付管理人)住所(居所・事務所)変更届』

受益者が変わった場合

『下水道事業受益者異動届出書』

受益者決定後、負担金納付の途中で売買・その他の事由により受益者に変更があった場合は、新しい受益者が旧受益者の負担金納付を引き継いでいただきます。この届け出がない場合、旧受益者が継続して支払うこととなりますので、必ず届け出をお願いします。

なお、届出書は下水道課および各支所住民課に準備してあります。不明な点がございましたらお問い合わせをお願いします。

問合せ先 公営企業部 下水道課 0553-26-5547

講座11 親子でわくわく音感講座

講師 遠藤由佳子先生 定員 親子10組
 集合場所 境川総合会館
 開催日時 11月2日、9日、16日 午前10時

親子(1才から4才)を対象にリズム、童謡、工作など動きや遊びの中から自然に五感の発達を促す講座。

講座12 手作り絵本教室

講師 笛吹市図書館司書 定員 10人
 集合場所 スコレーセンター1階会議室 材料費 500円
 開催日時 10月4日、18日、11月1日、15日、29日 午前9時30分

世界に1冊しかない、オリジナル絵本を作ってみませんか?絵が苦手な方もいろいろな方法があります。託児サービスもあります。

講座1 初心者のための古文書講座

講師 高橋修先生 定員 20人
 集合場所 一宮図書館視聴覚室
 開催日時 11月8日、15日、22日、29日 午後1時30分

笛吹市に関わる古文書を教材に、初めての方にもわかりやすく古文書を学びます。くずし字辞典をお持ちの方はご持参ください。

講座2 博物館連携講座：仏像の見方

講師 近藤暁子先生 定員 20人
 集合場所 県立博物館受付前集合
 開催日時 11月8日 午後1時30分
 入館料 実費

県立博物館企画展にあわせ、企画展担当学芸員に仏教彫刻の名品を解説いただく特別企画。

講座13 よくわかる裁判員制度講座

講師 甲府地方裁判所職員 定員 20人
 集合場所 スコレーセンター集合・裁判所へ
 開催日時 11月14日、20日 午前11時50分集合・12時出発

身近に迫った裁判員制度のスタートに先立ち、実際の裁判を見学し、新制度ではどこが変わるかを解説します。

講座14 やさしい中国語講座

講師 鄭毅先生 定員 20人
 集合場所 スコレーパリオ
 開催日時 10月7日、14日、21日、28日、11月4日 午後7時

中国語の発音法、易しい中国語会話、文法を学びます。

講座3 峡東の歴史講座

講師 室伏徹先生ほか 定員 15人
 集合場所 釈迦堂遺跡博物館
 開催日時 11月9日、16日、23日、30日 午後1時30分

古代甲斐の中心であった峡東地域の歴史、文化を分かりやすく解説する講座です。

講座4 コハクの講座

講師 釈迦堂遺跡博物館学芸員 定員 15人
 集合場所 釈迦堂遺跡博物館
 開催日時 10月21日 午後1時30分
 材料費 1,500円

本物のコハク片を家庭で出来る方法で研磨してみませんか。もしかしたら貴重な虫入りコハクにあたるかも。

講座15 お話スキルアップ講座

講師 笛吹市図書館司書 定員 10人
 集合場所 石和図書館2階資料室
 開催日時 10月20日、11月17日、12月8日 午前10時

初心者向け、読み聞かせを中心とした教養講座です。人前で話すことが苦手な方、本が好きな方、子どもが好きな方は是非トライしてください。読み聞かせボランティア養成講座です。

講座16 朗読教室(中級編)

講師 小松明美先生 定員 15人
 集合場所 石和図書館2階読書室
 開催日時 10月17日、11月14日、12月12日 午後7時
 教材費 1,000円

中級コースの朗読教室です。

講座5 能楽の心をたのしむ講座

講師 山本則俊先生・増田正造先生 定員 100人
 集合場所 スコレーセンター
 開催日時 9月26日 午後7時

能の鑑賞法を学び、能の動きを体験するワークショップ。薪能をたのしむために・所作をやってみよう・面をつけてみよう・装束を身につけてみよう。

講座6 湯之奥金山講座

講師 湯之奥金山博物館職員 定員 20人
 集合場所 スコレーセンター駐車場
 開催日時 10月26日 午前9時集合
 入館料 体験料 実費

湯之奥金山博物館見学と砂金すくい体験。

講座17 初心者手話講座

講師 御坂手話サークル 定員 20人
 集合場所 学びの杜みさか
 開催日時 11月14日、21日、28日、12月5日、12日 午後7時30分

聞こえない人をゲストにむかえ、実際に手話で会話しながら学びます。

講座18 パソコン基礎講座

講師 アオノOAスクール 定員 10人
 集合場所 八代総合会館
 開催日時 11月15日、17日、21日、22日、24日 午後7時30分
 テキスト代 500円

起動からマウスの使い方、ワード、エクセル、インターネットの基礎講座。

講座7 ヒスイ探検講座

講師 教育委員会職員 定員 20人
 集合場所 スコレーセンター駐車場集合 負担金 5,000円
 開催日時 10月6日(金) 午前7時出発

ヒスイの原石を求め、糸魚川の海岸に出かけます。ヒスイの原石について地元の達人に学び、いざ海岸で探してみましょ。

講座8 舟運の考古学：富士川舟運講座

講師 村石真澄先生 定員 90人
 集合場所 学びの杜みさか
 開催日時 11月7日(火) 午後1時30分

鯉沢河岸の発掘調査の成果をもとに、発掘担当者が富士川舟運についての最新の研究成果を発表します。

講座19 文学館連携講座：明治時代の俳人たち

講師 文学館学芸員 定員 20人
 集合場所 八代分庁舎集合
 開催日時 11月11日(土) 午後1時出発
 入館料 実費

明治時代の山梨の俳人たちについて県立文学館の学芸員が解説します。

講座20 ガーデニング教室

講師 末木嶺男先生、橋田正博先生 定員 25人
 集合場所 山梨園芸高校
 開催日時 10月13日(金) 午後1時30分
 材料費 1,500円

秋の寄せ植教室です。素敵な寄せ植で庭や玄関をあなた風にアレンジしてみませんか。

講座9 発掘担当者が解説する歴史講座

講師 坂本美夫先生・宮里学先生 定員 20人
 集合場所 学びの杜みさか
 開催日時 10月3日、10日、17日、24日 午後1時30分

甲府城の現地見学と解説、中世の石造物めぐりなど発掘担当者による解説講座です。

講座10 パソコンインターネットメール講座

講師 ビーシーワークス 定員 20人
 集合場所 石和町東高橋「ビーシーワークス」
 開催日時 10月10日、13日、17日、20日 午後7時

ホームページ閲覧、便利なサイト紹介、電話回線と接続設定、メール送受信などインターネットを便利に使いこなす講座。

講座31 中級スコレー陶芸

講師 井上香代子先生 定員 24人
 集合場所 スコレーパリオ
 開催日時 10月5日、12日、19日、26日、11月16日
 午後1時30分
 材料費 2,500円

経験者対象の陶芸教室です。自分でつくったお皿や茶碗は一生の宝物です。お気軽にお申し込みください。

講座32 彫金講座

講師 高野哲郎先生 定員 10人
 集合場所 スコレーパリオ
 開催日時 11月7日、14日、21日、28日、12月5日
 午後7時30分
 材料費 8,000円

初心者対象の彫金教室です。タガネの基礎を学び、自分だけのペンダントづくりをしましょう。

講座33 パッチワーク

講師 武井政沙美先生 定員 15人
 集合場所 スコレーセンター 教材費 3,500円
 開催日時 10月4日、19日、11月1日、15日、29日
 午後7時

クリスマスブーツ、ポーチ、カードケースカバーなど、パッチワークのある暮らしを楽しんでみませんか。初心者の方も大歓迎です。

講座34 クリスマストナカイ・お正月飾り

講師 エスプリガーデン福嶋先生 定員 20人
 集合場所 スコレーパリオ
 開催日時 11月1日、12月1日
 午後7時
 材料費 4,000円

クリスマス用にお庭にトナカイ飾りをお正月用には手作りの雑貨を飾りませんか。

講座35 趣味の紅茶、中国茶

講師 渡辺登美子先生 定員 10人
 集合場所 御坂農村センター 教材費 5,000円
 開催日時 10月5日、19日、11月2日、16日、12月7日
 午後1時30分

1杯の紅茶を美味しくいただくために、選び方、美味しい紅茶の入れ方、雰囲気づくり、ティーパーティー、紅茶の知識を深め、毎日を楽しみませんか。

講座36 はじめての二胡教室

講師 前田登先生 定員 20人
 集合場所 御坂農村センター
 開催日時 10月7日、14日、11月4日、18日、12月2日
 午後1時
 教材費 4,000円

二胡の体験教室です。二胡がない方にもお貸し致します。どなたでもお気軽にご参加ください。

講座37 和太鼓教室

講師 笛吹市太鼓連合のみなさん 定員 20人
 集合場所 笛吹市役所一宮支所3階
 開催日時 10月5日、12日、19日、26日、11月2日
 午後8時
 負担金 1,000円

和太鼓を演奏を通じ、体力向上とストレス発散をしてみませんか。1曲マスターできます。

講座38 暮らしのいけばな

講師 青柳覚美先生 定員 20人
 集合場所 学びの杜みさか
 開催日時 10月3日、17日、11月7日、21日、12月5日
 午後7時
 花材費 5,000円

身近にある花材を使って楽しく生け花を学びませんか。

講座39 炭焼き体験講座

講師 荒川武先生 定員 15人
 集合場所 学びの杜みさか
 開催日時 11月10日
 午後1時30分(窯入れ、窯出しは10日発表)
 教材費 1,500円

粟や麦穂など炭焼き窯で焼いてかざり炭をつくってみませんか。窯入れ、窯出しの日程は初回に発表します。

講座40 石鹸を使ったカービングアート講座

講師 佐々木ウイナー先生 定員 15人
 集合場所 学びの杜みさか
 開催日時 10月7日、21日、11月11日、18日
 午前10時
 教材費 2,000円

石鹸を彫って彫刻します。タイ出身のアーティストによるカービングアートを学んでみませんか。

講座21 シルバーリング教室

講師 丹澤恵先生 定員 15人
 集合場所 春日居あぐり情報ステーション
 開催日時 11月8日(水) 午後1時
 材料費 1,000円

銀線と天然石を使って、おしゃれな指輪を作ります。

講座22 和紙人形干支づくり教室

講師 平出恭子先生 定員 20人
 集合場所 春日居あぐり情報ステーション
 開催日時 10月25日(水) 午後1時
 材料費 2,000円

和紙で来年の干支のししの壁掛け飾りを作ります。

講座23 プリザーブドフラワー講座

講師 角田万紀先生 定員 10人
 集合場所 春日居コミュニティセンター
 開催日時 10月11日、11月8日、12月13日
 午後7時
 教材費 7,200円

生花のままの美しさを半永久に保つプリザーブドフラワーのアレンジを学びます。3作品を仕上げます。

講座24 お正月飾りづくり教室

講師 鶴田征也先生 定員 15人
 集合場所 春日居町あぐり情報ステーション
 開催日時 12月8日(金) 午後1時30分
 材料費 3,000円

ドライフラワーをアレンジしてお正月飾りを作ります。例年とは違った雰囲気、新年を迎えてみませんか。

講座25 消しゴムはんこ年賀状づくり教室

講師 日野原麻美先生 定員 15人
 集合場所 春日居町あぐり情報ステーション
 開催日時 12月2日(土) 午前9時30分
 材料費 500円

消しゴムがおしゃれで楽しいはんこに早変わり。消しゴムを彫って、手作りの年賀状を作ってみましょう。

講座26 アマゾンの木の実で作るアクセサリ講座

講師 小林香織先生 定員 15人
 集合場所 境川総合会館
 開催日時 10月19日、26日、11月2日
 午後1時30分
 材料費 4,000円

珍しい木の実を紐で編みつないで個性的なアクセサリ作りを楽しんでみませんか。

講座27 秋の手作り帽子講座

講師 杉原弘美先生 定員 20人
 集合場所 スコレーセンター
 開催日時 10月4日、11日、18日、25日、11月1日
 午後1時30分
 教材費 3,500円

自分のサイズにあったおしゃれな手作り帽子を楽しみつくしましょう。

講座28 家庭で役立つコーヒー講座

講師 筒井幸男先生 定員 20人
 集合場所 スコレーセンター
 開催日時 10月4日、11日 午後7時30分
 教材費 2,000円

コーヒーの淹れ方をおぼえていただき、バリエーションコーヒーのいくつかの作りかたを知っていただきます。

講座29 スコレー手編み教室

講師 返田由香子先生 定員 10人
 集合場所 スコレーセンター 教材費 3,000円
 開催日時 10月5日、12日、19日、11月9日、16日
 午後1時

ベストを中心に、初心者から中級者まで。おしゃれで手軽で場所を選ばない編み物は考えながら手を動かすことで脳の活性化にも役立ちます。

講座30 手作りお正月料理教室

講師 柘植敏子先生 定員 15人
 集合場所 スコレーセンター
 開催日時 12月8日(金) 午後1時30分
 材料費 1,000円

だしを上手に使いこなす、だし巻き卵、茶碗蒸し、お吸い物など効率よくつくる講座です。手作り料理でお正月を迎えましょう。

講座51 蕎麦作り教室

講師 田中真正先生 定員 20人
 集合場所 八代総合会館
 開催日時 11月22日、12月6日、13日
 午前11時
 材料費 1,500円

蕎麦作り体験。今年の年越し蕎麦は手作りで。

講座52 手編み教室

講師 鈴木待子先生 定員 10人
 集合場所 八代総合会館
 開催日時 10月18日、25日、11月8日、15日、22日
 午後1時30分

初心者対象の教室です。ベストをみんなで楽しく作ってみませんか。

講座41 御坂初心者ビーズ教室

講師 藤原由美子先生 定員 20人
 集合場所 学びの杜みさか
 開催日時 10月30日(月) 午前10時~11時30分
 教材費 2,000円

初心者を対象にした講座です。秋の装いを自分で作ったネックレスで飾りましょう。

講座42 山野草の寄せ植え教室

講師 福嶋孝一先生 定員 25人
 集合場所 学びの杜みさか
 開催日時 10月2日(月) 午後1時30分~3時
 教材費 2,000円

秋の山野草の寄せ植え教室です。落ち着いた和の雰囲気演出します。

講座53 パンフラワー教室

講師 重富秀美先生 定員 15人
 集合場所 八代総合会館
 開催日時 10月6日、13日、20日、27日、11月10日
 午後1時30分
 材料費 4,000円

軽量粘土で作る木の実とフルーツの壁掛けとバラのアレンジ作りです。

講座54 八代陶芸教室

講師 石原初子先生 定員 20人
 集合場所 八代ふれあいセンター
 開催日時 10月11日、12日、25日、11月1日
 午後1時30分
 材料費 1,000円

初心者対象の講座です。オリジナルの作品を作ってみませんか。お気軽にご参加ください。

講座43 初級みさか陶芸

講師 土屋百合子先生 定員 10人
 集合場所 みさか陶芸場
 開催日時 10月4日、11日、18日、25日、11月1日
 午後1時30分
 教材費 2,000円

初心者対象の陶芸教室です。基本技法で陶芸を学びます。

講座44 燻製づくり教室

講師 田辺成美先生、小川一三先生 定員 25人
 集合場所 御坂農村センター
 開催日時 11月22日(水) 午後1時~4時
 材料費 2,000円

身近にあるもの、手に入りやすい食材を使った燻製づくりです。自分でいぶしたウインナーを味わってみましょう。

講座55 金川の森写真講座

講師 金川の森のみなさん 定員 10人
 集合場所 金川の森管理事務所前
 開催日時 11月12日(日) 午前10時

金川の森を舞台にした写真撮影教室です。植物、風景など金川の森の豊かな自然をテーマとした写真教室です。

講座56 金川の森秋の植物観察会

講師 大久保栄治先生 定員 15人
 集合場所 金川の森公園管理事務所
 開催日時 10月1日(日) 午前9時30分

金川の森を散策しながら秋の植物について学びます。春の植物との比較をしながら秋の1日を楽しみませんか。

講座45 初心者のための津軽三味線講座

講師 相川吉保先生 定員 10人
 集合場所 御坂農村センター
 開催日時 11月10日、17日、24日、12月1日
 午前10時~11時30分
 教材費 3,000円

三味線は基礎から学びます。津軽三味線を弾く楽しさや音色にふれてみましょう。三味線は期間中お貸しします。

講座46 初級一宮ビーズ教室

講師 伊藤弘美先生 定員 10人
 集合場所 いちのみや桃の里ふれあい文化館
 開催日時 11月10日(金) 午後1時30分
 材料費 2,000円

初心者対象にエレガントなビーズアクセサリーをつくります。

講座57 もっと身近に世界を知ろう -食から-

講師 国際協力推進員 雨宮律子先生 定員 20人
 集合場所 坊ヶ峯ふれあいセンター 材料費 2,500円
 開催日時 11月22日、29日、12月6日
 午後1時30分

様々な国の衣食住など日常生活の話から異文化体験や海外の料理と一緒に楽しみませんか。パラグアイのマテ茶 タイ等の料理を味わう。

講座58 やまなし100名山清掃ハイキング(春日山・釈迦ヶ岳・新道峠・黒岳)

講師 市ごみ減量課 定員 25人
 集合場所 御坂農村センター駐車場(午前9時集合)
 開催日時 10月30日(釈迦ヶ岳)、11月6日(黒岳)、
 11月13日(春日山)

山梨100名山のハイキングをしながら、ハイキングコースのゴミ拾いを行います。

講座47 初心者籐工芸教室

講師 橋田綾子先生 定員 15人
 集合場所 いちのみや桃の里ふれあい文化館
 開催日時 10月20日、11月17日、12月15日
 午後7時
 材料費 3,000円

初心者対象に籐工芸をします。ナチュラルな小物をお部屋にワンポイントいたしましょう。

講座48 フラワーペインティング教室

講師 天野真弓先生 定員 20人
 集合場所 いちのみや桃の里ふれあい文化館
 開催日時 10月25日(水) 午後1時30分
 材料費 2,000円

初心者でも短時間で仕上げるができるペイントです。丸筆を使い鉢にアネモネの花を描きます。

講座59 富士山世界遺産講座：吉田口登山道清掃ハイキング

講師 富士吉田市教育委員会 奥脇和男先生
 定員 20人
 集合場所 八代総合会館集合
 開催日時 10月2日(月) 8時30分集合出発

世界遺産を目指す富士山の5合目から吉田口登山道を馬返しまで下ります。約3時間のコースです。

講座60 太極拳講座

講師 金井まつ治先生
 定員 30人
 集合場所 あぐり情報ステーション
 開催日時 10月12日、19日、26日、11月2日、16日
 午後7時30分

体をゆったりとリラックスさせ、ストレスを開放し、血流を浴する効果があります。太極拳基礎講座です。

講座49 フラワーアレンジメント教室

講師 荻野幸子先生 定員 15人
 集合場所 いちのみや桃の里ふれあい文化館
 開催日時 10月20日、11月17日、12月22日
 午後1時30分
 材料費 6,000円

初心者対象の教室です。お部屋にアレンジした花をかざりましょう。12月はクリスマスらしいアレンジをし

講座50 着物着付け講座

講師 小林美智子先生 定員 20人
 集合場所 八代総合会館
 開催日時 10月10日、24日、31日、11月7日、28日
 午後1時30分

腰ひも1本で簡単帯結び。二重太鼓を完全マスターしよう。

会長に中村公紀氏(御坂町区長会) 副会長に早河正弘氏が就任

笛吹市連合区長会

5月19日、笛吹市連合区長会の任命式が開催され、新しい会長に中村公紀氏(御坂町区長会)、副会長に早河正弘氏(一宮町区長会)が就任し、任命書が交付されました。

連合区長会は会長、副会長、理事合わせて12人で構成。地域社会の発展や住民福祉の向上などについて協議していきます。



平成18年度 笛吹市連合区長会

(敬称略)

職名	氏名	地域区長会職名
会長	中村公紀	御坂町区長会 会長
副会長	早河正弘	一宮町区長会 会長
理事	鈴木貞夫	石和町区長会 会長
理事	河野史義	石和町区長会 副会長
理事	天川孝兵	御坂町区長会 副会長
理事	宮城栄徳	一宮町区長会 副会長
理事	飯田三郎	八代町区長会 会長
理事	風間 勲	八代町区長会 副会長
理事	飯田元康	境川町区長会 会長
理事	宮川美代子	境川町区長会 副会長
理事	金子満郎	春日居町区長会 会長
理事	茂手木 和俊	春日居町区長会 副会長

入札結果のお知らせ

金額は税抜き価格です。

件名	場所	予定価格(円)	決定額(円)	決定業者	入札日
市道石和77号線他舗装工事	石和町・春日居町	3,500,000	3,350,000	塩山舗装(株)	平成18年6月14日
平等川維持管理業務委託	石和町広瀬	750,000	720,000	(有)荻野土建	"
笛吹川ふれあいゾーン維持管理業務委託	石和町市部	4,000,000	3,600,000	(株)石和植木	"
管渠実施設計委託3工区(御坂)補助	市内	5,200,000	4,900,000	(株)太陽設計	"
管渠実施設計委託4工区(御坂)単独	市内	5,000,000	4,750,000	(株)大成エンジニアリング	"
御坂区内配水管補償移設工事実施設計委託	御坂町	3,500,000	3,100,000	(株)中央水道コンサルタント山梨出張所	"
石和町配水管補償移設工事実施設計業務委託	石和町	6,650,000	5,950,000	(株)中央水道コンサルタント山梨出張所	"
平成18年度電線共同溝施工管理補助業務	石和町松本	7,800,000	6,500,000	東電設計(株)	"
今井川測量設計用地調査業務委託	石和町井戸・河内・今井	6,650,000	6,320,000	森田測量(株)	平成18年6月28日
笛吹市立石和第一保育所耐震補強設計業務委託	石和町八田	2,120,000	1,980,000	勝一級建築士事務所	"
舗装本復旧工事第3工区(御坂)	御坂町二ノ宮	4,500,000	4,300,000	中央舗道建設(有)	"
都市計画道路八田線歩道舗装工事	石和町松本	9,120,000	8,200,000	(株)岡工務所	"
下水道管渠布設工事第6工区(石和)	石和町市部	11,000,000	8,272,000	(株)芦沢組土木	"
下水道管渠布設工事第4工区(八代)	八代町高家	12,500,000	11,250,000	(株)拓甲建設 笛吹営業所	"
下水道管渠布設工事第7工区(一宮)	一宮町中尾	15,000,000	13,500,000	(株)小林組	"
下水道管渠布設工事第5工区(八代)	八代町竹居	19,000,000	17,200,000	風間興業(株)	"
小石和地内配水管布設工事	石和町小石和	2,000,000	1,940,000	(有)浅川住宅設備	"
夏目原地内馬場川改修工事に伴う送水管布設工事	御坂町夏目原	8,750,000	8,460,000	石原設備	"
浅川中学校地上灯油タンク設置工事	八代町岡	1,750,000	1,400,000	(株)中村工務店	"
市内小学校地下タンク廃止及び地上タンク設置工事	石和町市部他	3,800,000	2,950,000	(有)住まいの高野	"
石和中学校北館トイレ改修工事(その2)	石和町小石和	5,200,000	4,160,000	望月建業(株)	"
浅川中学校普通教室棟暖房設備設置工事	八代町岡	6,200,000	5,480,000	古屋工務所	"
富士見小学校屋内運動場屋根改修工事	石和町今井	12,500,000	9,990,000	(株)前島建設	"
石和中学校屋内運動場改修工事	石和町小石和	34,000,000	29,900,000	(株)地場工務店	"
境川総合会館外壁その他塗装工事	境川町三柵	20,500,000	17,900,000	(有)山縣塗装店	"
マホーム'ソフ'設置工事第1工区(一宮)	一宮町中尾	6,300,000	5,040,000	(株)山梨日立	"
温泉貯湯タンク改修工事	春日居町国府	23,500,000	22,500,000	(株)安部工業所 甲府営業所	"
大舟浄水場緩速ろ過池改修工事	八代町竹居	39,500,000	36,300,000	水道機工(株)東京支社	"

講座61 エアロビエクササイズでリフレッシュ講座

講師 半田美恵子先生 定員 30人
 集合場所 石和西小学校体育館
 開催日時 10月30日、11月6日、13日、20日、27日 午後7時30分

疲れているから体を動かすのはちょっと...と思いませんか。特に精神的疲労は身体を動かすことで解消されます。エアロビエクササイズで心身のストレスを解消し、積極的休養を摂りましょう。

講座63 足ツボ足揉み健康法講座

講師 内川久美先生 定員 20人
 集合場所 境川総合会館
 開催日時 10月25日、11月1日、8日、15日(水) 午後1時30分
 教材費 1,000円

足揉みをするとなぜ健康によいのか、足ツボとはどういうものか、学びながら体験実践する講座です。

講座62 高齢者健康体操(シルバー体操)指導員養成講座

講師 (株)山梨スポーツクラブ 定員 30人
 集合場所 石和保健福祉センター3階
 開催日時 9月22日、29日、10月6日、13日、20日、27日、11月2日、10日、17日、24日、12月1日、8日 午後7時30分~午後9時

高齢者の健康体操指導員として、笛吹市民で概ね60歳以上の方を対象に募集します。参加希望者には、後日、事業詳細を送付いたしますが、健康状態によりご遠慮いただく場合もありますのでご承知ください。

講座64 温泉活用健康づくり講座

講師 医療法人 石和温泉病院 クアハウス石和
 定員 40歳以上の方100人
 集合場所 指導会場は石和温泉病院(クアハウス石和)
 開催日時 9月20日~12月10日 参加費 7,200円(期間中入浴利用券)

クアハウス石和において採血を行い、疾患別のプログラムにより入浴指導を受けます。なごみの湯、みさかの湯、ももの里温泉、クアハウス石和で実践を3カ月間行い、成果の報告会を行います。

講座65 はじめての方のダンス講座

講師 金丸典男先生 定員 40人
 集合場所 スコレーセンター 教材費 1,000円
 開催日時 11月8日、15日、22日、29日、12月6日 午後7時30分

基本的な足型や踊り方を覚え、素敵なミュージックをバックに公民館ダンスの魅力を年齢に関係なく体験できます。

講座66 よさこいソーラン体験講座

講師 小林瀬里菜先生 定員 100人
 集合場所 スコレーセンター
 開催日時 9月27日、10月4日、18日、25日 午前10時

年齢、性別は問いません。家族みんなで楽しめる踊りです。曲に合わせて楽しく踊りましょう。

講座67 身近な道具で元気アップ講座

講師 半田美恵子先生 定員 30人
 集合場所 八代働く婦人の家
 開催日時 11月7日、14日、21日、28日、12月5日 午前10時

日常よく見かける道具や小物を使って運動を行います。今回は輪ゴムを使ったエクササイズを紹介します。

講座68 長期特別講座:脂肪燃焼プログラム後期

講師 半田美恵子先生 定員 30人
 集合場所 御坂農村センター
 開催日時 10月12日、19日、26日、11月9日、16日、30日、12月7日、14日、1月11日、18日、25日、2月8日、15日、22日、3月1日 午前10時

エアロビクスと身体の深部筋を鍛えるオリジナルエクササイズで、あなたのマイナス5センチを目指します。

講座69 ヨガを取り入れた健康体操

講師 徳益妙子先生 定員 15人
 集合場所 八代総合会館
 開催日時 11月1日、8日、15日 午後7時30分

女性対象です。ヨガをとりいれながらゆっくり体をストレッチしましょう。

講座70 操体体操教室

講師 本田幸雄先生 定員 15人
 集合場所 春日居福祉会館
 開催日時 10月6日、13日、20日、27日 午前9時30分

無理のない簡単な動きを呼吸とともにに行い、体のゆがみを矯正し、体を整えてゆく体操です。

影絵劇や人形劇、大型紙芝居、集団あそびに集まれ!

「境川地区青少年育成推進協議会」では、設立を記念して、子どもを対象にした公演を開催します。出演は、子どもを対象に創作劇や集団あそびを行っている都留文科大児童文化研究部の皆さん約30人です。当日は、影絵劇や人形劇、大きな紙芝居を使った読みきかせや集団あそびをします。ぜひ、親子でご参加ください。



- ◎日時 平成18年8月8日(火) 午前9時〜12時30分
- ◎会場 境川スポーツセンター 体育館
- ◎問合せ先 境川地区青少年育成推進協議会 境川支所地域教育担当 055-266-2014

笛吹市ふれあい・交流の会 with 木久蔵・彦いち

- ◎日時 平成18年8月26日(土) 午後2時(1回公演)
- ◎会場 笛吹市スコレーセンター 集会室
- ◎出演者 林家木久蔵 林家彦いち 地元の小中学生45人
- ◎料金 大人 1000円 中学生以下 500円 (チケットはのりわずかです)
- ◎問合せ先 笛吹市スコレーセンター 055-263-7959



林家ホ久蔵



林家彦いち

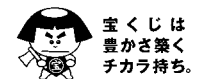

宝くじは 豊かさ築く チカラ持ち。

ゆう・ゆう・ゆう笛吹子育てランド

- 【中高生 パパ・ママ体験講座】
- ◎日時 平成18年8月9日(水) 午前9時30分〜12時
- ◎会場 笛吹市スコレーセンター 2F
- ◎対象者 中高生と交流してくれる、0歳児〜3歳児の親子(15組)
- 【子連れで参加 子育てセミナー】
- ◎日時 平成18年8月23日(水) 午前10時30分〜12時
- ◎会場 笛吹市スコレーセンター 1F 集会室
- ◎内容 子育て心理学的子育て、勇気づけの子育て
- 講師 SMILEリーダー、心理カウンセラー(手島初江 先生)
- セミナー中は、中高生ボランティアがお子さんと遊びます。
- ◎対象 0才児〜小学生の子どもをもつ保護者 20名
- ◎企画・運営 ゆう・ゆう・ゆう笛吹子育てランド NPO法人 Happy Space ゆうゆうゆう
- ◎申込み先 055-261-0218 又は、090-11668-4555

「第9回 石和新能」を開催します

- ◎日時 平成18年10月10日(火) 2回公演
 - ・第1部 午後3時開演
 - ・第2部 午後7時開演
- ◎会場 笛吹市スコレーセンター 集会室
- ◎演目
 - ・第1部 狂言「棒縛」 能「土蜘蛛」
 - ・第2部 仕舞「放下僧」、「鶺鴒」 狂言「素袍落」 能「小鍛冶」
- ◎出演 梅若六郎、山本東次郎、山本則俊、山本則直、佐久間二郎 他
- ◎料金 指定席 大人5000円 高校生以下1000円 (8月1日から発売を開始します。)
- ◎問合せ先・チケット販売所
 - ・石和観能会(遠妙寺) 055-262-2846
 - ・石和観能会(早川) 055-262-8610
 - ・笛吹市スコレーセンター 055-263-7959



宝くじは 豊かさ築く チカラ持ち。

山梨県立博物館夏期企画展

「やまなしはじめて物語」開催

- 県立博物館では、夏休みの子どもたちに向けた特別企画、「やまなしはじめて物語」を開催します。
- ◎開催期間 平成18年7月25日(火)から8月20日(日)まで
- ◎展示構成
 - ☆やまなしはじめて百科辞典 私たちの暮らしのなかにある学校、貨幣、交通、医療などの「はじめて」を紹介します。
 - ☆はじめての学校
 - ☆お金のはじめて
 - ☆くらしのなかのはじめて
 - ☆医療・医学のはじめて
- ☆地域の産業のはじめ 私たちの身近な産業にまつわる様々なことの「はじめて」について紹介します。
- ☆ワイン醸造のはじめ
- ☆はんこのはじめ
- ☆宝飾産業のはじめ
- ☆甲斐絹のはじめ
- ☆はじめてやまなし人物伝 山梨の歴史を彩る歴史上の人物から、「はじめて」の事蹟を持った人々を紹介します。
- ☆近代郵便をつくった杉浦謙
- ☆はじめて山梨県「知事」になった藤村紫朗
- ☆はじめて海外旅行を行った広瀬保庵
- ☆はじめての甲府市長、貴族院議員若尾逸平



- ☆イベント 会期中には、講演会や「わいわいミュージアム」などの関連イベントや、展示の理解を促進するミュージアムトークを開催します。
- ◎観覧料 大人500円(400円)、大・高生210円(160円)、中・小生100円(80円) ※カッコ内は団体(20名以上)の場合の料金
- ◎常設企画展共通券 大人800円、大・高校生320円、小中学生160円

笛吹市春日居郷土館の特別展

交響詩「笛吹川」安野光雅の世界展

- ◎開催期間 平成18年7月17日(月)〜8月6日(日)
- ◎観覧時間 午前9時〜午後5時(入館は午後4時30分まで)
- ◎観覧料金 一般・大学生 500円 小中高生 200円 (市内の小中高生は無料です)
- ◎展示内容 絵本等を中心に画家として活躍している安野光雅氏の作品を展示。絵本「さかさま」の原画、絵画「ふるさと」(笛吹川)、絵画「うれしいひな祭り」(二宮町の桃畑)

わが町の8月15日展

- ◎開催期間 平成18年8月15日(火)〜10月1日(日)
- ◎観覧時間 午前9時〜午後5時 (入館は午後4時30分まで)
- ◎観覧料金 無料
- ◎休館日 毎週月曜日
- ◎展示内容 笛吹市内の戦没者の遺影(石和御坂二宮八代境川春日居春日居郷土館)
- ◎問合せ先 0553-26-5100



平成17年度「わが町の8月15日展」展示風景

※特別展の開催に伴い、春日居郷土館は8月7日(月)〜14日(月)は休館します。

笛吹市立図書館 夏の統一イベント案内!!

～ 市内6つの全図書館で行います ～

◎ 夏休みスタンプラリー

日時 平成18年7月20日(木)～8月18日(金) 各開館時間内

場所 笛吹市内各図書館内

内容 石和・御坂・一宮・八代・境川・春日居
図書館の全館を回りスタンプを押す。スタンプ最後の図書館で記念イベント!
各図書館の休館日・開館時間がそれぞれ違いますので、お間違えのないよう気をつけてください。
この機会にぜひ各図書館の雰囲気を楽しんでください。

◎ 夏まつり

日時 平成18年8月18日(金) 午前10時～午後2時

場所 笛吹市内各図書館玄関前

内容 ヨーヨーつり・ゲーム他



■ 読書感想文書き方ヒント

日時 平成18年8月1日(火).....小学生1年～3年生 午前9時30分～11時
平成18年8月2日(水).....小学生4年～6年生 午前9時30分～11時

場所 八代図書館(八代総合会館内) **定員** 各15人

対象者 市内小学生 **申込先** 八代図書館 055-265-4011

■ 名作映画鑑賞会

日時 平成18年8月16日(水)… **一般向け** 午後2時から
ラストサムライ(154分)
平成18年8月18日(金)… **児童向け** 午後2時から
ハリポッターと炎のゴブレット(157分)

場所 石和図書館 2階視聴覚ホール **入場料** 無料

どなたでも鑑賞できますので、お誘いのうえお出かけください。

笛吹市石和図書館.....	055-262-5959	笛吹市八代図書館.....	055-265-4011
笛吹市御坂図書館.....	055-263-0363	笛吹市境川図書室.....	055-266-2014
笛吹市一宮図書館.....	0553-47-5220	笛吹市春日居ふるさと図書館...	0553-26-2283

8月の 図書館 休館日	* 笛吹市石和図書館:7日(月)・14日(月)・21日(月)・28日(月)
	* 笛吹市御坂図書館:2日(水)・9日(水)・16日(水)・23日(水)・30日(水)・31日(木)
	* 笛吹市一宮図書館:7日(月)・14日(月)・21日(月)・28日(月)・31日(木)
	* 笛吹市八代図書館:7日(月)・14日(月)・21日(月)・28日(月)・31日(木)
	* 笛吹市境川図書室:6日(日)・13日(日)・20日(日)・27日(日)
	* 笛吹市春日居ふるさと図書館:7日(月)・14日(月)・21日(月)・28日(月)・31日(木)

LIBRARY INFORMATION LIBRARY INFORMATION LIBRARY INFORMATION LIBRARY INFORMATION

図書館インフォメーション

図書館情報

笛吹市石和図書館

平日...午前10時～午後9時 土・日・祝日...午前9時～午後5時

おはなし会タンタン

【8月は通常のタンタンはお休みです】
8月18日(金) 午前11時から...夏まつり協賛

家族で始めようブックスタート

【8月は1回のみ開催となります】
8月31日(木) 午前10時30分から

耳をすませばえほん隊・夏休み子どもアニメ映画会

8月5日(土)・12日(土)・19日(土)・26日(土)
午前の部11時から 午後の部2時から
毎週土曜日2回開催

名作映画鑑賞会

8月16日(水) 午後2時から 2階視聴覚ホール(一般向け)
8月18日(金) 午後2時から 2階視聴覚ホール(乳幼児向け)

笛吹市御坂図書館

平日...午前10時～午後6時 土・日・祝日...午前9時～午後5時

おはなし会ぴよぴよん(今月は第2・4火曜日)

8月8日(火)・22日(火) 第2・4火曜日
午前11時～11時30分
(この日以外にも要望があれば本の読み聞かせをします)

楽蔵(映画会・お話・工作)

8月5日(土) 午後2時から

笛吹市一宮図書館

平日(火・木)...午前9時30分～午後7時 平日(水・金)土・日...午前9時30分～午後5時

おはなしのゆりかご

8月2日(水)
(あんよ) 午前10時15分～10時45分(1歳6カ月児～3歳児)
(だっこ) 午前11時～11時30分(0歳児～1歳5カ月児)

真夏のおはなし会

8月9日(水) 午後1時30分から

チャレンジ教室

8月3日(木) 午後2時から(低学年向け)
8月4日(金) 午前10時から(高学年向け)
定員:15人 申込締切:8月2日 申込先:一宮図書館

ミニミニおはなし会

8月6日(日)・13日(日)・20日(日)・27日(日) 午後2時から

都留文科大学児童文化研究部「夏の巡回公演」

8月12日(土) 午後1時から

夏休み子ども映画会

8月4日(金)・11日(金)・18日(金) 午後2時から

笛吹市八代図書館

平日・土・日...午前9時30分～午後5時

バムケロおはなし会

8月19日(土) 午後1時30分から

夏休み特別企画

感想文の書き方...8月1日(火)・2日(水)
午前9時30分～11時
工作.....8月8日(火)・9日(水)
午前9時30分～11時

お兄さんのおはなし会

(土・日曜日に要望があれば随時お話をしています)

笛吹市境川図書室

平日・土...午後9時～午後5時

おはなし会さかいがわ

8月5日(土) 午後2時から
(毎週土曜日、随時おはなし会を予定しています)

笛吹市春日居ふるさと図書館

平日...午前10時～午後7時 土・日・祝日...午前10時～午後5時

おはなしのへやもも(乳幼児向け)

8月8日(火)・22日(火) 午前10時30分から

おはなしのへや さくらんぼ

8月26日(土) 午前10時30分から

おりがみを楽しもう!

8月12日(土) 午前10時30分から

ぱぱとぐらんばのおはなし会

8月19日(土) 午前10時30分から

暑中見舞いはがきをつくろう(小学生向け)

8月5日(土) 午前10時30分から
8月12日(土) 午後1時30分から 定員:各15人

図書館のおはなし会は、子どもたちだけでなく、敬老会・公民館・まつり・老人ホーム・デイサービス施設・病院等に出向き、年配者の方々にもサービスをさせていただいています。ご要望があれば随時出前おはなし会を行っていますので、下記にお問合せください。個人的に朗読サービスをお受けになりたい方は、ご相談ください。

問合せ先 石和図書館 055-262-5959(担当 雨宮)

おはなし会など詳しくは各図書館のチラシをご覧ください。



社会保険相談所を開設します

甲府社会保険事務所では、毎月社会保険相談所を開設し、健康保険に関する簡単な事務処理や相談業務、また厚生年金保険並びに国民年金に関する各種相談や受付を行い、事業主や被保険者の方々に便宜を図っております。相談内容は固く厳守されますので、どうぞご利用ください。

日時
平成18年8月15日(火)
午前9時30分～12時
午後1時～4時

場所： 笛吹市商工会本所
問合せ先
甲府社会保険事務所
055 252 1431

**山梨県公営企業50周年記念事業
「石和温泉管理事務所施設見学」
参加者募集**

日時
平成18年8月7日(月)・10日(木)・12日(土)・14日(月)・16日(水)
午前の部 午前10時から
午後の部 午後2時から
(見学時間は約30分です)

場所
県営石和温泉管理事務所構内
見学コース
源泉 沈殿槽 貯湯槽 ポンプ室 ボイラー室
募集人員
午前・午後の部 各20人
参加費
無料(温泉たまご1個差し上げます)

応募方法
電話で申し込んでください。

応募・問合せ先
笛吹市石和町川中島1607
山梨県企業局
石和温泉管理事務所
055 262 2443

**「いきいき山梨ねんりんクラブ
2006」参加者募集**

期日
平成18年9月9日(土)
雨天の場合は10日に順延

会場
小瀬スポーツ公園他

参加資格
県内在住の満60歳以上の男女
(平成18年9月1日現在)

申込方法
左記あてに電話でご確認ください。

申込期限
平成18年8月8日(火)

募集種目
ジョギング・ソフトテニス・テニス・グラウンドゴルフ・ペタンク・ラジボール卓球・バウンドテニス・ソフトバレーボール・輪投げ・クイズウォーキング(種目により募集人員が異なりますので、定員になり次第締め切ります)

申込・問合せ先
笛吹市社会福祉協議会
055 265 5182

**働く婦人の家「生活講座」
「ハーブティー&ハーブ石鹸
づくり教室参加者募集」**

日時
平成18年9月19日(火)
午後7時30分～9時

場所： 笛吹市働く婦人の家

材料費
1000円

持ち物
エプロン・空き箱
(石鹸の持ち帰り用)

定員
20人(定員になり次第締め切り)

受付期間・時間
平成18年8月29日(火)～
平成18年9月1日(金)
午前9時～午後7時

申込・問合せ先
笛吹市働く婦人の家
055 265 4596

読書感想文コンクール作品募集

石和ロータリークラブでは、第3回石和ロータリーにここに文庫

読書感想文コンクール」の作品を募集します。

応募対象者
小学校5・6年生の児童

応募課題
「石和ロータリーにここに文庫」を含む学校図書の中から選んでください。

応募方法
字数
400字詰め原稿用紙(市販の原稿用紙でも可)3枚以内で応募してください。

書き方
原稿用紙の1行目に題名、2行目に学校名・学年、3行目に氏名(フリガナ)、4行目は空けて、5行目から書き始めてください。末尾に住所、電話番号、保護者名を記入してください。

提出先
学校の担任の先生に提出してください。

応募締切
平成18年9月12日(火)

表彰式
平成18年10月20日(金)

大和悠遊自然塾

【デジカメ写真教室in湯ノ沢峠】
初秋のお花畑・湯ノ沢峠でデジカメを使った撮影会を行います。午後は写真の品評会。写真家・佐藤真樹先生がていねいに指導いたします。

日時
平成18年9月3日(日)
午前9時30分～午後3時

集合場所
湯ノ沢峠駐車場、甲斐の国大和自然学校

対象者・定員
デジカメ初心者(30人)

参加料
無料

持ち物
デジカメ(普段お使いのもの)、お弁当 飲み物

服装
歩きやすい服装、運動靴

庭の健康を築きましょう。食育健康講座と呼吸法について勉強します。

日時
平成18年9月24日(日)
午前10時～午後3時

集合場所
甲斐の国大和自然学校

対象者・定員
お母さん(お母さんが受講中お子さまをお預かりします)・50人

参加料
2000円

服装： 動きやすい服装

申込・問合せ先
甲州市大和田町野116
甲斐の国大和自然学校
0120 580 139
0553 48 2779

**中小企業退職金共済制度の
お知らせ**

中退共済制度は、中小企業で働く従業員のための外部積み立て型の国の退職金制度です。適格年金制度は、平成24年3月31日までに他の年金制度等に移行するなどの対

応が必要です。

【事業主のメリット】

退職金の管理が簡単です。
移行時に積立不足の解消は不要です。
中退共では、移行時と加入後の事務手数料は費不要です。
掛金は全額非課税です。
加入後、掛金1万8000円以下(を増額した場合、増額分の3分の1を1年間助成します)。

【従業員のメリット】

退職一時金の制度なので60歳以下でも退職金を受け取れます。
退職所得として、税法上優遇されます。
転職した場合、前の企業での掛金納付実績を通算できます。

問合せ先

〒105 8077
東京都港区芝公園1 7 6
勤労者退職金共済機構
中小企業退職金共済事業本部
03 3436 0151

県労政雇用課からのお知らせ

【ふるさと山梨就職フェアを開催します】

県では、学生を含むUターン、Iターン希望者の県内への就職促進と県内企業の人材確保を図るため、「ふるさと山梨就職フェア」を開催します。

日時 平成18年8月17日(木)
午後1時(受付は12時から)
場所 ヘルクラシック甲府

対象者

県内で就職を希望する平成19年3月卒業予定の大学・短大・専門学校生を含むUターン・Iターン就職希望者

参加料：無料

【再就職のためのセミナー・カウンセリング&ガイダンスの参加者募集】

セミナー

日時 平成18年9月6日(水)・7日(木)
午前10時～午後4時

場所 甲府市総合市民会館2階

内容 応募書類の書き方・面接対策

カウンセリング

日時 平成18年9月8日(金)・11日(月)
午前10時～午後4時

場所

甲府市総合市民会館2階

内容 個別就職相談

ガイダンス

日時 平成18年9月20日(水)
午後1時～4時

場所

アピオ甲府

内容 合同就職面接会

定員 30人(要申し込み)

対象者

概ね35歳以上の求職者

参加料：無料

【子どもの就職に悩む親のための就職支援セミナー&個別カウンセリング】

若者の就職を支援するため、県が設置した若者のためのワンストップサービスセンター「ジョブカフェやまなし」では、子どもの就職に関する親向けの「セミナー」及び「カウンセリング」を開催します。

日時 平成18年8月25日(金)
午後1時30分(受付12時30分から)

場所

県立青少年センター別館2階

対象者

概ね15歳から34歳までの子どもを持つ親またはその家族、教員、その他本セミナーに関心のある方

内容・時間

第1部

就職支援セミナー

午後1時40分～3時10分

第2部

個別カウンセリング

午後3時30分～4時40分

参加料

無料

定員 第1部 100人程度

第2部 10人程度

申込先

ジョブカフェやまなし

055-233-4510

問合せ先

県労政雇用課

055-223-1562

企業法務スペシャリスト養成講座

雇用管理の一貫として、弁護士等の専門家に頼らなくても社内での法務関係の概要を理解し、発生した問題に対して適切な経営戦略判断を行える「企業法務スペシャリスト」を養成することを目的に次のとおりセミナーを開催します。

日時

平成18年9月6日・13日・20日・27日・10月4日・11日 午後6時30分～8時

場所

甲府市中小河原町403 1

雇用・能力開発機構山梨センター(駐車場完備)

内容

会社法改正後の経営戦略に活かせる企業法務関係の法務スペシャリストを養成する講座

対象者

中小企業の事業経営に従事する方

問合せ先

雇用・能力開発機構山梨センター

055-242-3061

送り先・問合せ先

〒101-0021

東京都千代田区外神田2-2-17

協同ビル

日本交通福祉協会

交通安全作文募集係

03-3255-2081

やまなし伝統産業まつり開催

山梨伝統産業会館では、県内の伝統的な技術の紹介と伝統的工芸品の普及のために「やまなし伝統産業まつり」を開催いたします。奮ってご参加ください。

日時

平成18年8月27日(日)

午前10時～午後4時

場所

笛吹市石和町四日市場1566

「山梨伝統産業会館」

内容

県内伝統工芸品の展示・販売工芸品の各種ワークショップ、輝石画コンテスト写真展示、クラフト市 他



8月26日(土)は「笛吹市サンクステー」

「ヴァンフォーレ甲府を応援しよう」

8月26日のジュビロ磐田戦は、笛吹市サンクステーとして、桃、ぶどうのプレゼントやハーフタイム抽選会などのイベントが行われます。ヴァンフォーレ甲府が勝利できるように皆様のご来場お待ちしております。

日時 平成18年8月26日(土)

午後6時30分キックオフ

(対ジュビロ磐田)

場所 小瀬スポーツ公園陸上競技場

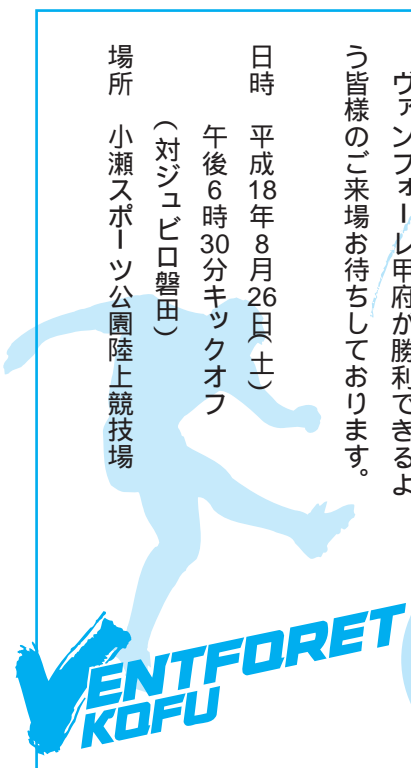

お詫びと訂正

広報7月号9ページ掲載、「交通安全協力費のお願い」の記事で誤りがありました。正しくは、「笛吹交通安全協会 石和・御坂一宮・八代・境川支部」でした。お詫びして訂正いたします。

(並日消印有効)

平成18年9月10日(日)

応募期限

用紙5枚以内

父親・母親、一般の部

高齢者の部は400字詰め原稿

用紙3枚以内

中学生の部は400字詰め原稿

小学生の部

応募区分・内容

交通安全につながる日常の会話や身近な体験などをお寄せください。

平成18年度

交通安全ファミリー作文募集



笛吹警察署生活安全ニュース

No.20

「夏休み」

笛吹警察署 055 - 262 - 0110

日下部警察署 0553 - 22 - 0110



編集後記

8月1日、芦川村との合併により誕生した「新笛吹市」。芦川地区の魅力あふれる自然景観など、新しい笛吹市の情報をこれからも広報紙でお伝えしていきたいと思っております。どんな情報でも結構です。みなさまからの情報をお待ちしています。

(N)

DATA FUEFUKI

人口	72,286人 (+29)
男	35,036人 (+17)
女	37,250人 (+12)
世帯数	25,746世帯 (+51)
H18.7.1現在 ()は前月比	

発行/2006.8.1 山梨県笛吹市役所 編集/秘書政策室・広聴広報担当
 所在地/〒406-8510 笛吹市石和町市部777番地 TEL 055-262-4111(代)
 URL/http://www.city.fuefuki.yamanashi.jp/



この印刷物は、古紙配合率100%再生紙と大豆油インクを使用しております。